

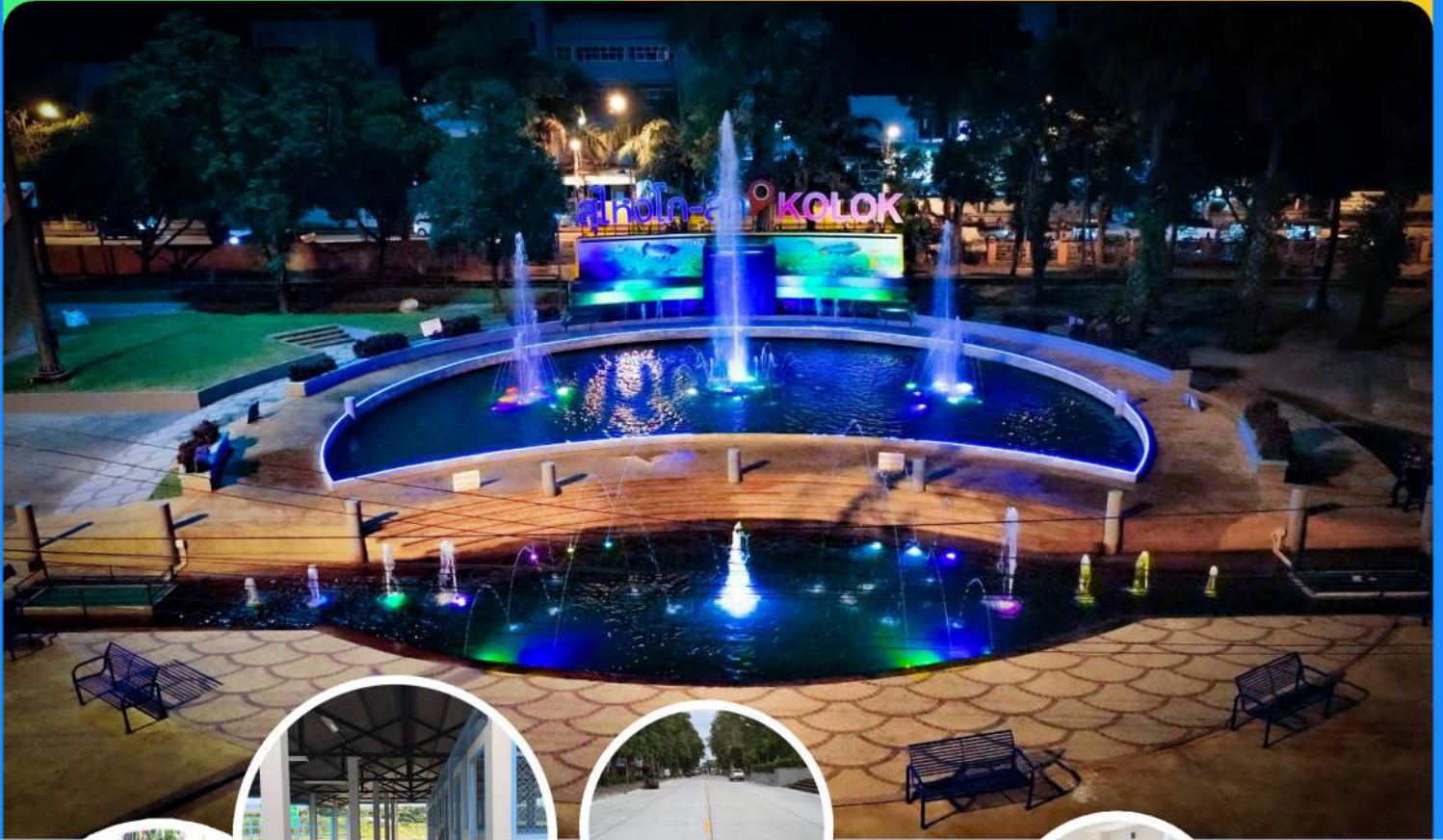

# แผนพัฒนาท้องถิ่น (พ.ศ.2566-2570) แก้ไขครั้งที่ 1/2566 เทศบาลเมืองสุโขทัย-ลก





ประกาศเทศบาลเมืองสุโขโกลก  
เรื่อง ประกาศใช้แผนพัฒนาท้องถิ่น (พ.ศ.๒๕๖๖-๒๕๗๐) แก้ไขครั้งที่ ๑ พ.ศ.๒๕๖๖

ตามที่ เทศบาลเมืองสุโขโกลกได้จัดทำแผนพัฒนาท้องถิ่น พ.ศ. ๒๕๖๖-๒๕๗๐ แก้ไขครั้งที่ ๑ พ.ศ.๒๕๖๖ ตามระเบียบกระทรวงมหาดไทยว่าด้วยการจัดทำแผนพัฒนาขององค์กรปกครองส่วนท้องถิ่น พ.ศ. ๒๕๔๘ แก้ไขเพิ่มเติม (ฉบับที่ ๒) พ.ศ. ๒๕๕๙ (ฉบับที่ ๓) พ.ศ. ๒๕๖๑ โดยได้รับความเห็นชอบจากผู้บริหารท้องถิ่นแล้ว นั้น

อาศัยอำนาจตามความในหมวดที่ ๕ ข้อ ๒๑ แห่งระเบียบกระทรวงมหาดไทยว่าด้วยการจัดทำแผนขององค์กรปกครองส่วนท้องถิ่น พ.ศ. ๒๕๔๘ แก้ไขเพิ่มเติม (ฉบับที่ ๒) พ.ศ. ๒๕๕๙ (ฉบับที่ ๓) พ.ศ. ๒๕๖๑ จึงขอประกาศใช้แผนพัฒนาท้องถิ่น พ.ศ. ๒๕๖๖-๒๕๗๐ แก้ไขครั้งที่ ๑ พ.ศ.๒๕๖๖ เพื่อใช้เป็นแนวทางในการพัฒนาในปีงบประมาณ พ.ศ. ๒๕๖๖-๒๕๗๐ ต่อไป

จึงประกาศให้ทราบโดยทั่วกัน

ประกาศ ณ วันที่ ๒๓ กุมภาพันธ์ พ.ศ.๒๕๖๖

(นางสุชาดา พันธนา)  
นายกเทศมนตรีเมืองสุโขโกลก

## คำนำ

เทศบาลเมืองสุโขทัย-โลกในฐานะองค์กรปกครองส่วนท้องถิ่นมีหน้าที่จัดบริการสาธารณะ ด้านโครงสร้างพื้นฐาน การศึกษา คุณภาพชีวิต เศรษฐกิจและสังคมของท้องถิ่น รวมถึงการจัดทำแผนพัฒนาท้องถิ่น เป็นแผนพัฒนาขององค์กรปกครองส่วนท้องถิ่นที่กำหนด วิสัยทัศน์ ประเด็นยุทธศาสตร์ เป้าประสงค์ ตัวชี้วัด ค่าเป้าหมายและกลยุทธ์ อันมีลักษณะเป็นการกำหนดรายละเอียดแผนงาน โครงการพัฒนา ที่จัดขึ้นสำหรับปีงบประมาณแต่ละปี ซึ่งมีความต่อเนื่องและเป็นแผนก้าวหน้า โดยภายใต้ประเด็นยุทธศาสตร์ จะมีโครงการ/กิจกรรม ที่จะต้องนำมาดำเนินการเพื่อบรรลุเป้าประสงค์และวิสัยทัศน์ที่สุด

เทศบาลเมืองสุโขทัย-โลกได้จัดทำแผนพัฒนาท้องถิ่น พ.ศ. ๒๕๖๖-๒๕๗๐ แก์ไขครั้งที่ ๑ พ.ศ.๒๕๖๖ ตามระเบียบกระทรวงมหาดไทยว่าด้วยการจัดทำแผนพัฒนาขององค์กรปกครองส่วนท้องถิ่น พ.ศ. ๒๕๔๘ แก์ไขเพิ่มเติม (ฉบับที่ ๒) พ.ศ. ๒๕๕๙ (ฉบับที่ ๓) พ.ศ. ๒๕๖๑ โดยได้รับความเห็นชอบจากผู้บริหารท้องถิ่น และตามหนังสือกระทรวงมหาดไทย ที่ มท ๐๘๑๐.๓/ว ๖๐๘๖ ลงวันที่ ๑๙ สิงหาคม ๒๕๖๖ เรื่องซักซ้อมแนวทางปฏิบัติการใช้แผนพัฒนาท้องถิ่นขององค์กรปกครองส่วนท้องถิ่นเพื่อจัดทำบริการสาธารณะหรือกิจกรรมสาธารณะ เพื่อใช้เป็นกรอบในการจัดทำงบประมาณรายจ่ายประจำปี งบประมาณรายจ่ายเพิ่มเติม และงบประมาณเงินสะสม โดยแผนงานโครงการพัฒนาที่ปรากฏในแผนพัฒนาเล่มนี้ มีความสอดคล้องเชื่อมโยงกับยุทธศาสตร์ชาติ ๒๐ ปี แผนพัฒนาเศรษฐกิจและสังคมแห่งชาติ ฉบับที่ ๑๓ แผนพัฒนาภาคใต้ชายแดน แผนพัฒนากลุ่มจังหวัดภาคใต้ชายแดน แผนพัฒนาจังหวัดนราธิวาส ยุทธศาสตร์การพัฒนาขององค์กรปกครองส่วนท้องถิ่นในเขตจังหวัดนราธิวาส แผนภายใต้ศักยภาพการพัฒนาของท้องถิ่นและแผนชุมชน เพื่อให้การพัฒนาเป็นไปในแนวทางเดียวกันและประชาชนในท้องถิ่นได้รับประโยชน์สูงสุด

เทศบาลเมืองสุโขทัย-โลกหวังว่าในการจัดทำแผนพัฒนาท้องถิ่น (พ.ศ.๒๕๖๖-๒๕๗๐) แก์ไขครั้งที่ ๑ พ.ศ.๒๕๖๖ ในครั้งนี้ จะนำแผนพัฒนาท้องถิ่นไปสู่การปฏิบัติให้ได้มากที่สุด เพื่อแก์ไขปัญหาความเดือดร้อนและความต้องการของประชาชนอย่างแท้จริง



(นางสุชาดา พันธน์รา)  
นายกเทศมนตรีเมืองสุโขทัย-โลก

# สารบัญ

## หน้า

### ส่วนที่ ๑ สภาพทั่วไปและข้อมูลพื้นฐาน

๑. ด้านกายภาพ	๑-๕
๒. ด้านการเมือง/การปกครอง	๕-๖
๓. ประชากร	๗-๙
๔. สภาพทางสังคม	๑๐-๒๒
๕. ระบบบริการพื้นฐาน	๒๓-๔๐
๖. ระบบเศรษฐกิจ	๔๐-๕๕
๗. ศาสนา ประเพณี วัฒนธรรม	๕๕-๖๐
๘. ทรัพยากรธรรมชาติ	๖๑
๙. การบริหารของเทศบาลเมืองสุโขทัย-ลก	๖๒-๖๘

### ส่วนที่ ๒ ยุทธศาสตร์การพัฒนากองการปกครองส่วนท้องถิ่น

๑. ความสัมพันธ์ระหว่างแผนพัฒนาระดับมหภาค	๖๙-๙๖
๒. ยุทธศาสตร์ขององค์กรปกครองส่วนท้องถิ่น	๙๗-๑๑๕
๓. การวิเคราะห์เพื่อพัฒนาท้องถิ่น	๑๑๖-๑๑๙

### ส่วนที่ ๓ การนำแผนพัฒนาท้องถิ่นไปสู่การปฏิบัติ

๑. ยุทธศาสตร์การพัฒนากองการปกครองส่วนท้องถิ่นและยุทธศาสตร์ระดับมหภาคเพื่อนำไปสู่การปฏิบัติ	๑๒๐-๑๒๕
๒. บัญชีโครงการพัฒนาท้องถิ่น (แบบ ผ.๐๑)	๑๒๖-๑๓๑
๓. บัญชีรายละเอียดโครงการพัฒนา (แบบ ผ.๐๒)	
- ด้านโครงสร้างพื้นฐาน	๑๓๒-๑๔๐
- ด้านงานส่งเสริมคุณภาพชีวิต	๑๔๑-๑๗๓
- ด้านการวางแผน การส่งเสริมการลงทุนพาณิชย์กรรมและการท่องเที่ยว	๑๗๔-๑๗๕
- ด้านการบริหารจัดการและการอนุรักษ์ทรัพยากรธรรมชาติและสิ่งแวดล้อม	๑๗๖
- ด้านศิลปะ วัฒนธรรม จารีตประเพณีและภูมิปัญญาท้องถิ่น	๑๗๗-๑๘๖
- ด้านการบริหารจัดการตามหลักธรรมาภิบาล	๑๘๗-๒๑๓
- โครงการที่เกี่วข้องกับภาพของเทศบาลที่ใช้สำหรับการประสานแผนพัฒนาท้องถิ่น	
แบบ ผ.๐๒/๒	๒๑๔-๒๑๕
๔. บัญชีครุภัณฑ์ (แบบ ผ.๐๓)	๒๑๖-๒๓๑

### ส่วนที่ ๔ การติดตามและประเมินผล

๑. การติดตามและประเมินผลยุทธศาสตร์	๒๓๒-๒๓๖
๒. การติดตามและประเมินผลโครงการ	๒๓๗-๒๔๒
๓. สรุปผลการพัฒนาท้องถิ่น	๒๔๓-๒๕๓
๔. ข้อเสนอแนะในการจัดทำแผนพัฒนาท้องถิ่นในอนาคต	๒๕๔

\*\*\*\*\*

# ส่วนที่ ๑

## สภาพทั่วไปและข้อมูลพื้นฐาน

### ๑. ด้านกายภาพ

#### ❖ ที่ตั้ง

สุโขทัย (Sungai Kolok) เป็นภาษามลายู มาจากคำว่า (Sungai) แปลว่าแม่น้ำลำคลองและคำว่า โกล (kolok) แปลว่า คดเคี้ยว ถ้าเป็นคำนามหมายถึง มีดพร้าที่คนพื้นเมืองนิยมใช้ เมื่อนำคำว่าสุโขทัยรวมกับโกล หมายถึงแม่น้ำที่คดเคี้ยว คงเรียกชื่อเมืองตามแม่น้ำที่ไหลผ่านพื้นที่ ปัจจุบันแม่น้ำสายนี้เป็นเส้นแบ่งเขตแดนระหว่างประเทศไทยกับประเทศมาเลเซียเดิมบริเวณตำบลสุโขทัย โกล เป็นพื้นที่ของตำบลปุโยะขึ้นกับอำเภอสุโขทัย ต่อมาเมื่อมีความเจริญมากขึ้นมีประชากรมากขึ้น จึงได้แยกออกจากตำบลปุโยะ จัดตั้งเป็นตำบลสุโขทัย

เทศบาลเมืองสุโขทัย ได้รับการจัดตั้งในสมัยที่จอมพล ป.พิบูลย์สงคราม เดินทางมาตรวจราชการที่ตำบลสุโขทัย นายวงศ์ ไชยสุวรรณ กำนันตำบลสุโขทัยในขณะนั้นได้ร้องขอต่อจอมพล ป.พิบูลย์สงคราม เพื่อขอจัดตั้งตำบลสุโขทัย ขึ้นเป็นเทศบาล ต่อมาเมื่อวันที่ ๒๔ มิถุนายน ๒๔๘๓ จึงได้มีพระราชกฤษฎีกาจัดตั้งเทศบาลตำบลสุโขทัย โดยมีนายวงศ์ไชยสุวรรณ เป็นนายกเทศมนตรีคนแรกหลังจากจัดตั้งเทศบาลตำบลสุโขทัยได้ ๘ ปี ตำบลสุโขทัย ก็ได้รับการยกฐานะขึ้นเป็นกิ่งอำเภอขึ้นกับอำเภอสุโขทัย มีเขตปกครอง ๔ ตำบล คือตำบลสุโขทัย ตำบลปุโยะ ตำบลป่าเสม็ดและตำบลมูโนะ จนกระทั่งวันที่ ๑ มกราคม ๒๔๙๖ จึงได้รับการยกฐานะเป็นอำเภอสุโขทัย เทศบาลตำบลสุโขทัย ในสมัยแรกเริ่มการจัดตั้งมีพื้นที่ ๒๒ ตารางกิโลเมตร ต่อมาได้มีการประกาศเปลี่ยนแปลงเขตเทศบาล ตามประกาศในราชกิจจานุเบกษา ฉบับพิเศษ เล่มที่ ๘๓ ตอนที่ ๒๑ ลงวันที่ ๕ มีนาคม ๒๕๐๙ ขยายเขตเทศบาลออกไปทางทิศเหนืออีก ๐.๕ ตารางกิโลเมตรเทศบาลตำบลสุโขทัย จึงมีพื้นที่รวมทั้งสิ้น ๒๒.๕๐ ตารางกิโลเมตร

ต่อมาเมื่อวันที่ ๒๓ กุมภาพันธ์ ๒๕๔๗ ได้มีประกาศกระทรวงมหาดไทยเปลี่ยนแปลงฐานะเทศบาลตำบลสุโขทัย ขึ้นเป็นเทศบาลเมืองสุโขทัย

เทศบาลเมืองสุโขทัย ที่ว่าการอำเภอสุโขทัย ถนนทรายทอง ๒ ตำบลสุโขทัย อำเภอสุโขทัย จังหวัดนครราชสีมา มีพื้นที่รวมทั้งสิ้น ๒๒.๕๐ ตารางกิโลเมตร ตั้งอยู่ทางตอนใต้ของแหลมมาลายู มีอาณาเขตติดต่อดังนี้

- ทิศเหนือ ติดต่อบ้านป่าเสม็ด อำเภอสุโขทัย ความยาวประมาณ ๖.๔ กม.
- ทิศใต้ ติดต่อบ้านกายุคละ อำเภอเวียง ความยาวประมาณ ๔.๓ กม.
- ทิศตะวันออก ติดต่อแม่น้ำโกล (พรมแดนไทย-มาเลเซีย) ความยาวประมาณ ๘.๖ กม.
- ทิศตะวันตก ติดต่อบ้านริโกและตำบลปะลูล อำเภอสุโขทัย ความยาวประมาณ ๔.๑ กม.

## "ผังชุมชนเมืองสุโขทัย-ลก"

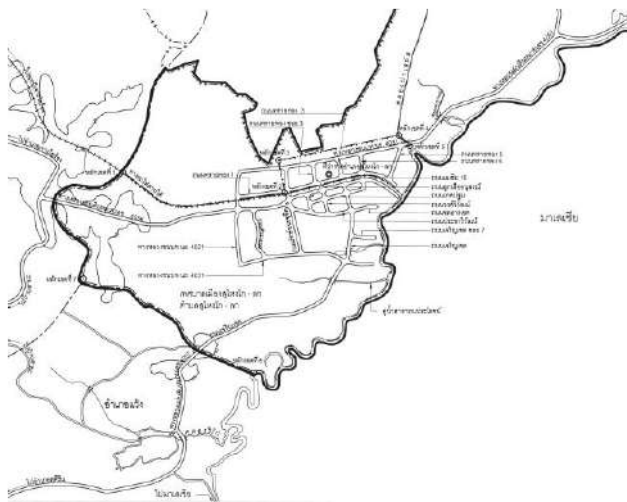

### ❖ ลักษณะภูมิประเทศ

ลักษณะภูมิประเทศโดยทั่วไปของเทศบาลเมืองสุโขทัย-ลก ตั้งอยู่ระหว่างเขาตะเว เขาลิแป และเขาบาดูตาโหมง ไปจรดแม่น้ำสุโขทัย-ลก ซึ่งกั้นระหว่างเขตแดนของประเทศไทยกับรัฐกลันตัน ประเทศมาเลเซีย พื้นที่ส่วนใหญ่เป็นที่ราบและที่ราบลุ่มต่ำกว่า ๕๐ เมตร สภาพพื้นที่เป็นลอนคลื่นสูงๆ ต่ำๆ สลับกันไป และมีพื้นที่ราบอยู่ริมฝั่งแม่น้ำโก-ลก ซึ่งมีพื้นที่อยู่สูงกว่าระดับน้ำทะเลปานกลางเฉลี่ย ๑๐-๑๔ เมตร พื้นที่ส่วนใหญ่ประมาณร้อยละ ๘๐ ยังคงเป็นพื้นที่เกษตรกรรม พื้นที่ว่างเปล่า และพื้นที่สาธารณะ และที่เหลืออีกประมาณร้อยละ ๒๐ จะเป็นที่อยู่อาศัยหนาแน่นมาก ปานกลาง น้อยและอื่นๆ โดยย่านชุมชนหนาแน่นและเขตพาณิชย์กรรม จะอยู่ทางด้านทิศตะวันออกออกไป ทางเหนือของพื้นที่ ส่วนพื้นที่อยู่อาศัยหนาแน่นปานกลางจะอยู่ต่อเนื่องกับชุมชนหนาแน่นมากไปตามแนวถนน และชุมชนหนาแน่นน้อยจะอยู่บริเวณด้านนอก กระจายกันไปตามแนวทางหลวงแผ่นดินหมายเลข ๔๐๕๖ และ ๔๐๕๗ โดยส่วนใหญ่ยังเป็นพื้นที่เกษตรกรรม

### ❖ ลักษณะภูมิอากาศ

ลักษณะภูมิอากาศโดยทั่วไปของเทศบาลเมืองสุโขทัย-ลก มีลักษณะเดียวกับสภาพอากาศของจังหวัดนราธิวาส ซึ่งมีสภาพภูมิอากาศเป็นแบบมรสุมเขตร้อน สภาพพื้นที่มีความแตกต่างไม่มากนักระหว่างฤดูกาล คือ มีเพียง ๒ ฤดูกาล คือฤดูร้อน อยู่ระหว่างเดือนกุมภาพันธ์ถึงกลางเดือนพฤษภาคม เนื่องจากได้รับลมมรสุมตะวันออกเฉียงใต้ ซึ่งเป็นลมร้อนที่พัดจากทะเลจีนใต้ ซึ่งในระยะนี้เป็นช่วงว่างของฤดูมรสุมหลังจากสิ้นสุดฤดูมรสุมตะวันออกเฉียงเหนือแล้ว ทำให้อากาศโดยทั่วไปร้อนชื้นโดยร้อนมากที่สุดในเดือนเมษายน แต่ก็ไม่ร้อนอบอ้าวมากเท่ากับจังหวัดที่อยู่ในประเทศไทยตอนบน ฤดูฝนสามารถแบ่งออกเป็น ๒ ช่วง เนื่องจากอิทธิพลของลมมรสุม ได้แก่ ช่วงที่รับลมมรสุมตะวันตกเฉียงใต้ ซึ่งเอาไอน้ำและความชื้นจากทะเลอันดามันและมหาสมุทรอินเดียเข้ามาทำให้ฝนตกชุกแต่เนื่องจากภาคใต้ฝั่งตะวันออกซึ่งเป็นด้านปลายลมจึงทำให้มีฝนตกไม่มากนัก ฝนที่ตกส่วนใหญ่จะเป็นช่วงบ่ายถึงค่ำ ในเดือนพฤษภาคมถึงเดือนตุลาคมอีกช่วงหนึ่ง คือ ช่วงที่รับลมมรสุมตะวันออกเฉียงเหนือ ซึ่งพัดพาเอาความชื้นจากอ่าวไทยเข้ามาทำให้ฝนตกชุกในเดือนพฤศจิกายนถึงเดือนมกราคม มรสุมตะวันออกเฉียงเหนือ เริ่มตั้งแต่กลางเดือนตุลาคม-กลางเดือนกุมภาพันธ์ ซึ่งเป็นช่วงที่อยู่ในอิทธิพลของลมมรสุมตะวันออกเฉียงเหนือ ที่พัดเอาไอน้ำจากทะเลจีนใต้และอ่าวไทย จึงทำให้ภาคใต้ฝั่งตะวันออก ซึ่งอยู่ทางด้านรับลม มีฝนตกชุกหนาแน่นและมีฝนตกหนักถึงหนักมากเป็นแห่งๆ โดยเฉพาะเดือนพฤศจิกายนและเดือนธันวาคม และเป็นสาเหตุสำคัญที่ทำให้เกิดอุทกภัยเป็นประจำทุกปี

## ❖ ลักษณะดิน

แบ่งตามสภาพการเกิดและวัตถุดิบกำเนิดดินได้ ๕ ประเภท

- (ก) ดินที่เกิดบริเวณสันทรายเก่า เป็นดินทรายที่เกิดจากตะกอนทะเล ดินที่พบเป็นชุดดินสัมพันธ์ระหว่างชุดดินบาเจาะกับชุดดินไชยา
- (ข) ดินบริเวณที่ลุ่มต่ำ เป็นดินเชิงอินทรีย์หรือพรุดินที่พบมี ๒ ชุดดิน คือ กลุ่มชุดดิน ๕๗ (ชุดดินกาบแดง) และกลุ่มชุดดิน ๕๘ (ชุดดินราธิวาส)
- (ค) ดินบริเวณที่น้ำทะเลเคยท่วมถึง (น้ำกร่อย) เป็นบริเวณที่ตะกอนน้ำจืดทับถมอยู่บนตะกอนน้ำทะเล ดินส่วนใหญ่เป็นดินเปรี้ยวจัด กลุ่มชุดดินที่พบมี ๒ กลุ่ม
  - ๑.กลุ่มชุดดินที่ ๑๐ ประกอบด้วย ๒ ชุดดิน คือ ชุดดินมูโนะ และชุดดินเชียรใหญ่
  - ๒.กลุ่มชุดดินที่ ๑๔ มี ๒ ชุดดิน คือ ชุดดินระแงะและชุดดินตันไทร
- (ง) ดินบริเวณที่ราบที่เกิดจากตะกอนน้ำจืด พื้นที่ดังต่อไปนี้
  - ๑.บริเวณสันดินริมแม่น้ำหรือลำน้ำเก่ามี ประกอบด้วย ชุดดินรือเสาะมีเนื้อที่และชุดดินสัมพันธ์ รือเสาะ/ไชยา
  - ๒.บริเวณที่ราบลุ่มเนื้อดินส่วนใหญ่เนื้อละเอียด (เหนียว) ชุดดินที่พบคือ ชุดดินบางนราและชุดดินสุโข-โก-ลก

๓.บริเวณที่ราบลุ่มเนื้อดินส่วนใหญ่เนื้อหยาบ (ร่วน) ชุดดินที่พบคือ ชุดดินตากใบ ชุดดินโคกเคียนและชุดดินไชยา บริเวณที่เป็นลักษณะธรณีสัณฐานที่เกิดจากการผุพังของหินอยู่กับที่ (Residual Soils) เป็นบริเวณที่เป็นเนินเขาเตี้ยๆ สภาพพื้นที่ต่างๆ ไป มีลักษณะเป็นลูกคลื่นลอนลาดถึงลอนชันลักษณะของดินแตกต่างกันไปตามชนิดของหินที่เป็นวัตถุดิบกำเนิดดิน แต่อย่างไรก็ตามดินที่พบในบริเวณที่มีสภาพธรณีสัณฐานแบบนี้เป็นดินที่มีการระบายน้ำดี สีนํ้าตาลแก่ แดงปนเหลืองหรือแดง การใช้ประโยชน์ส่วนใหญ่ ปลูกยางพารา ไม้ผล พืชไร่ และมะพร้าว ชุดดินที่พบเป็นดินชุดย่อย เป็นดินต้นระบายน้ำดี สีนํ้าตาลเหลืองหรือแดง เนื้อดินบนเป็นดินร่วนปนเศษหิน จำพวกหินทราย หินควอร์ทซ์ หรือหินดินดานลักษณะดินในเขตตำบลที่ครอบคลุมพื้นที่เมืองสุโข-โก-ลก อันประกอบด้วยพื้นที่ ๓ ตำบล พบว่าทรัพยากรดินจะเป็นดินที่ชื่อชุดดิน สุโข-โก-ลก (GK) โดยเป็นมีกลุ่มที่ ๖ และชุดดินตันไทร (Ts) ชุดดินกาบแดง (Kd) ระแงะ (Rg) ซึ่งมักจะเป็นดินแน่นทึบที่มีโครงสร้างการระบายน้ำ น้ำท่วมขังได้ง่ายและมีความเป็นกรดจัด

## ❖ ลักษณะของแหล่งน้ำ

แหล่งน้ำธรรมชาติในเขตเทศบาลเมืองสุโข-โก-ลก มีแม่น้ำสุโข-โก-ลก เป็นแม่น้ำสายสำคัญ เป็นแม่น้ำที่กั้นพรมแดนระหว่างไทยกับประเทศมาเลเซีย ไหลผ่านอำเภอสุโข-โก-ลก ของประเทศไทย และเมืองรัตนบุรียังของรัฏฐกันตัน ประเทศมาเลเซีย โดยมีต้นกำเนิดจากภูเขาเยลีในหมู่เทือกเขาสันกาลาคีรี มีจุดสิ้นสุดของสายน้ำโดยไหลลงตรงอ่าวไทยที่อำเภอตากใบ จังหวัดนราธิวาส

### ❖ ลักษณะของไม้/ป่าไม้

เทศบาลเมืองสุโขทัย-ลดดำเนินการปรับปรุงพัฒนาสวนสาธารณะ เป็นนโยบายพัฒนาของผู้บริหารท้องถิ่น โดยเพิ่มพื้นที่สีเขียวให้ครอบคลุมพื้นที่ในเขตเทศบาล เพื่อให้สภาพภูมิทัศน์มีความร่มรื่น สวยงาม เหมาะแก่การพักผ่อนหย่อนใจ ประชาชนได้มีสถานที่ออกกำลังกาย ปัจจุบันเทศบาลมีพื้นที่สีเขียวเพื่อการบริหาร และสิ่งแวดล้อม ได้แก่

- ๑.สวนรื่นอรุณ มีพื้นที่ ๓๒,๐๐๐ ตารางเมตร
- ๒.สวนภูมินทร์ มีพื้นที่ ๑๑๖,๘๐๐ ตารางเมตร
- ๓.สวนสิรินธร มีพื้นที่ ๔๘,๐๐๐ ตารางเมตร
- ๔.สวนมิ่งขวัญประชา มีพื้นที่ ๙๖,๐๐๐ ตารางเมตร
- ๕.สวนเฉลิมพระเกียรติฯ มีพื้นที่ ๓๒,๐๕๐.๑๓๗ ตารางเมตร





อำเภอสุโขทัย-ลก มีศูนย์วิจัยและศึกษาป่าพรุสิรินธร (ป่าพรุโต๊ะแดง) เป็นป่าไม้ผลัดใบที่ก่อเกิดในพื้นที่แอ่งน้ำจืดที่ขังติดต่อกันนานนับหมื่นปี ระบบนิเวศของป่าพรุนั้น ต้นไม้แต่ละต้นเติบโตขึ้นจากดินอินทรีย์ ที่เกิดจากซากพืชทับถมกันหลายพันปี ทุกชีวิตในป่ามีการพึ่งอาศัยกัน ทั้งไม้ยืนต้นแต่ละต้นที่แผ่รากไปเกาะเพื่อพยุงกัน มีต้นไม้ใหญ่ขึ้นปะปนกันทั้งไม้เนื้อไม้ ไม้ล้มลุก และไม้ยืนต้น มีพื้นที่ประมาณ ๑๒๕,๖๒๕ ไร่ ครอบคลุมพื้นที่ ๔ อำเภอ ในราชีวาส คือ อำเภอเมือง อำเภอตากใบ อำเภอสุโขทัย รวมถึงอำเภอสุโขทัย-ลก และมีพืชพันธุ์ราว ๔๐๐ ชนิดบางอย่างนำมารับประทานได้ เช่น หลุมพี ซึ่งเป็นไม้ในตระกูลปาล์ม มีลักษณะต้นและใบคล้ายปาล์ม แต่มีหนามแหลมอยู่ตลอดก้าน ผลมีลักษณะคล้ายระกำ แต่เล็กกว่ารสชาติออกเปรี้ยว ชาวบ้านนำมาคองและส่งขายไปยังประเทศมาเลเซีย โดยฤดูเก็บลูกหลุมพีจะอยู่ในช่วงเดือนพฤศจิกายน-มีนาคม หากนอกฤดูแล้วจะหายากและมีราคาสูง ขณะเดียวกันไม้บางอย่างก็เป็นพืชพรรณในเขตมาเลเซีย เช่น หมากแดง ซึ่งมีลำต้นสีแดง เป็นปาล์มชนิดดี ขายได้ราคาแพงและมีผู้นิยมนำไปเพาะเพื่อประดับสวน เนื่องจากความสวยของกาบ ใบ และลำต้นที่มีสีแดงตั้งชื่อ นอกจากนี้ในป่าพรุยังมีพืชอีกหลายชนิดที่น่าสนใจ เช่น ปาหนับช้าง อันเป็นพืชในวงศ์กระดังงาที่มีดอกใหญ่และกล้ายไม้กับพืชเล็ก

## ๒. ด้านการเมือง/การปกครอง

### ❖ เขตการปกครอง

เทศบาลเมืองสุโขทัย-ลก ได้จัดแบ่งโซนพื้นที่ต่างๆ เพื่อให้สามารถดูแลและให้บริการแก่ประชาชนได้อย่างทั่วถึง โดยแบ่งพื้นที่ออกเป็นชุมชน แต่ละชุมชนจะมีคณะกรรมการชุมชนบริหารจัดการภายในชุมชนและมีเจ้าหน้าที่ช่วยเหลือชุมชนติดต่อประสานงาน แจ้งข่าวสารต่างๆ ระหว่างเทศบาลกับประชาชน โดยมีชุมชนทั้งสิ้น ๓๑ ชุมชน ประกอบด้วย

### จำนวนชุมชนในเขตเทศบาลเมืองสุโขทัย-ลก

ที่	รหัสชุมชน	ชุมชน	ประธานชุมชน	หมายเลขติดต่อ	จำนวนประชากร			ครัวเรือน
					ชาย	หญิง	รวม	
๑	๙๖๙๘๐๐๐๑	ชุมชนกุโบร์	นางสาวสมิตรา อูมา	๐๘๙-๗๓๕๖๑๓๓	๒๖๒	๓๐๔	๕๖๖	๑๔๓
๒	๙๖๙๘๐๐๐๒	ชุมชนโต๊ะลิบ	นางสาวอาสนะ ดอเถาะ	๐๘๙-๘๕๕๖๙๗๗	๓๕๒	๕๖๑	๙๑๓	๑๕๔
๓	๙๖๙๘๐๐๐๓	ชุมชนตันหยงมะลิ	นายชิน ทิพรัตน์	๐๖๓-๔๒๔๓๙๓๑	๒๘๑	๓๐๘	๕๘๙	๑๒๕
๔	๙๖๙๘๐๐๐๔	ชุมชนโก-ลกวิลเลจ	นางวารินทร์ ยอดแก้ว	๐๖๓-๐๗๔๘๗๘๘	๒๔๑	๓๖๙	๖๑๐	๑๑๓
๕	๙๖๙๘๐๐๐๕	ชุมชนบือเร็ง	นายวันชัย ยะโกะ	๐๘๗-๓๙๘๗๑๒๘	๕๑๑	๕๙๑	๑,๑๐๒	๓๐๐
๖	๙๖๙๘๐๐๐๗	ชุมชนกือดาบารู	นางสาวมาลีนา บินอาแวหะมะ	๐๙๕-๑๑๓๑๓๒๗	๓๙๙	๔๓๔	๘๓๓	๑๕๑
๗	๙๖๙๘๐๐๐๘	ชุมชนกือองกาแม	นายสาหะมะนอ สาหะมะหะมานาปีเยาะ	๐๘๙-๗๓๗๘๒๔๑	๒๗๑	๓๘๖	๖๕๗	๑๐๒
๘	๙๖๙๘๐๐๐๙	ชุมชนหัวสะพาน	นางสาวโนรีชา มะแซ	๐๖๒-๐๖๔๐๒๓๔	๒๖๑	๓๙๑	๖๕๒	๑๕๑
๙	๙๖๙๘๐๐๑๐	ชุมชนเสาสัญญาณ	นายอาแซมฮะซอรี มาจะ	๐๘๖-๓๘๗๘๓๑๐	๓๓๔	๓๗๔	๗๐๘	๑๔๕
๑๐	๙๖๙๘๐๐๑๑	ชุมชนตงจุฬา	นายบุญภาค สุขโร	๐๖๒-๐๖๗๔๕๕๙	๔๔๔	๔๘๗	๙๓๑	๓๑๐
๑๑	๙๖๙๘๐๐๑๒	ชุมชนหลังด่าน	นายเสริมมิตร ชุมพันธ์	๐๘๙-๘๕๕๒๐๘๓	๒๙๘	๓๔๐	๖๓๘	๒๒๙
๑๒	๙๖๙๘๐๐๑๓	ชุมชนมัสยิดกลาง	นายสุฮายมิง อารัง	๐๘๖-๙๖๔๐๘๓๘	๒๘๘	๓๖๓	๖๕๑	๑๒๙
๑๓	๙๖๙๘๐๐๑๔	ชุมชนจือแรตุลือ	นายวีริศ เจ๊ะเลาะ	๐๘๑-๕๔๓๓๒๒๑	๒๖๙	๓๐๖	๕๗๕	๑๑๘
๑๔	๙๖๙๘๐๐๑๕	ชุมชนสันติสุข	นายธรรมนุญ ชุนนุ้ย	๐๘๙-๔๖๘๔๐๙๘	๒๖๑	๓๖๕	๖๒๖	๑๖๐
๑๕	๙๖๙๘๐๐๑๖	ชุมชนบาโงปริเม็ง	นายมุสลิม ชามะ	๐๘๙-๕๙๖๙๗๙๐	๓๓๕	๓๕๙	๖๙๔	๑๖๐
๑๖	๙๖๙๘๐๐๑๗	ชุมชนบาโงเปาะเล็ง	นางสารีปะ ยะเก๊ะ	๐๘๒-๗๓๑๓๐๗๗	๒๕๘	๒๗๔	๕๓๒	๑๕๐
๑๗	๙๖๙๘๐๐๑๘	ชุมชนโปงยามู	นายอัสมีง สะแม	๐๘๗-๓๙๒๔๕๑๕	๓๕๑	๓๗๘	๗๒๙	๒๐๓
๑๘	๙๖๙๘๐๐๑๙	ชุมชนอริศรา	นางอัญชลี ยะโลมพันธ์	๐๘๘-๐๖๙๓๘๙๒	๒๔๓	๓๖๗	๖๑๐	๑๒๕
๑๙	๙๖๙๘๐๐๒๐	ชุมชนเจริญสุข	นายธนต์สรณ์ จันทร์วิลาศ	๐๙๕-๔๔๑๒๒๘๔	๒๘๗	๒๕๓	๕๐๐	๑๑๘
๒๐	๙๖๙๘๐๐๒๑	ชุมชนหัวกุญแจ	นายอาแว แวะหะมะ	๐๘๙-๔๖๔๑๓๑๙	๒๔๙	๓๗๑	๖๒๐	๑๓๐
๒๑	๙๖๙๘๐๐๒๒	ชุมชนสวนมะพร้าว	นายสมมาตร บุญรักษ์	๐๘๙-๑๓๐๕๒๗๖	๒๓๘	๓๖๒	๖๐๐	๑๒๐

ที่	รหัสชุมชน	ชุมชน	ประธานชุมชน	หมายเลขติดต่อ	จำนวนประชากร			ครัวเรือน
					ชาย	หญิง	รวม	
๒๒	๙๖๙๘๐๐๒๔	ชุมชนท่ากอไผ่	นายอัครา มุข	๐๖๒-๐๖๘๑๑๖๙	๓๐๒	๓๓๐	๖๓๒	๑๕๐
๒๓	๙๖๙๘๐๐๒๕	ชุมชนท่าประปา	นางสุวารี วาแข็ง	๐๘๒-๗๒๔๖๗๖๒	๒๔๓	๒๘๕	๕๒๘	๑๓๕
๒๔	๙๖๙๘๐๐๒๖	ชุมชนท่าโรงเลื่อย	นางสาวสุดา สือแต	๐๘๘-๗๙๒๙๘๖๙	๒๒๘	๒๙๘	๕๒๖	๑๓๐
๒๕	๙๖๙๘๐๐๒๗	ชุมชนหลังล่อแม็ก	นางสาววาซีชะ มาลูเต็ง	๐๖๒-๙๖๕๓๙๑๓	๑๙๗	๘๙	๒๘๖	๑๗๙
๒๖	๙๖๙๘๐๐๒๘	ชุมชนศรีอามาน	นายอาเล็ม ปือราเฮง	๐๘๒-๗๒๙๒๕๒๒	๑๖๕	๑๒๗	๒๙๒	๒๕๔
๒๗	๙๖๙๘๐๐๒๙	ชุมชนทรายทอง	นายวิชาญ จันทร์เอิบ	๐๘๙-๕๙๖๔๖๓๖	๑๐๑	๔๐	๑๔๑	๑๒๘
๒๘	๙๖๙๘๐๐๓๐	ชุมชนบือเร็งใน	นายบาฮารง เจ๊ะเงาะ	๐๘๖-๙๖๘๑๗๔๘	๓๘๔	๒๕๒	๖๓๖	๑๑๙
๒๙	๙๖๙๘๐๐๓๑	ชุมชนศรีจาฮายา	นายมนัส เจ๊ะฮือ	๐๘๒-๐๘๗๙๒๗๗	๒๑๕	๒๔๕	๔๖๐	๑๑๕
๓๐	๙๖๙๘๐๐๓๒	ชุมชนเจริญทรัพย์	นายแวกอรี เจ๊ะมะ	๐๘๓-๖๕๕๗๙๙๘				๑๖๒
๓๑	๙๖๙๘๐๐๓๓	ชุมชนเจริญเขต	นางนงนุช ไชยวงษ์	๐๙๒-๗๔๘๗๓๖๘				๑๑๓

(ที่มา : กองสวัสดิการฯ เทศบาลเมืองสุโขทัย-ลก ข้อมูล ณ เดือนมกราคม พ.ศ.๒๕๖๔)

#### ❖ การเลือกตั้ง

นายกเทศมนตรีเมืองสุโขทัย-ลก ได้มีการเลือกตั้งนายกเทศมนตรีครั้งล่าสุด ในปี พ.ศ.๒๕๖๔ ด้วยสาเหตุการดำรงตำแหน่งครบวาระ ซึ่งมีผลการเลือกตั้งตามคำรับรองของสำนักงานคณะกรรมการเลือกตั้ง (กกต.) ดังนี้

การดำเนินการเลือกตั้ง	ผลการดำเนินการเลือกตั้ง
- จำนวนผู้มีสิทธิเลือกตั้งในบัญชีรายชื่อผู้มีสิทธิเลือกตั้ง	๒๘,๒๘๑ คน
- จำนวนผู้มาใช้สิทธิเลือกตั้งที่มาแสดงตนขอรับบัตรเลือกตั้ง	๑๗,๓๗๕ คน
- จำนวนบัตรเลือกตั้งที่ได้รับมาทั้งหมด	๒๘,๗๒๐ ใบ
- จำนวนบัตรเลือกตั้งที่ใช้ลงคะแนนเลือกตั้ง	๑๗,๓๗๕ ใบ
- จำนวนผู้ไม่มาใช้สิทธิเลือกตั้ง	๑๐,๙๐๖ คน
- จำนวนบัตรเสีย	๕๙๖ คน
- จำนวนผู้ไม่ลงคะแนนเสียง	๒๙๓ คน
- จำนวนผู้ลงสมัครรับเลือกตั้ง	รวม ๔ คน ชาย ๒ คน หญิง ๒ คน

สมาชิกสภาเทศบาลเมืองสุโขทัย-ลก ได้มีการเลือกตั้งสมาชิกสภาเทศบาลเมืองสุโขทัย-ลก ครั้งล่าสุด ในปี พ.ศ.๒๕๕๕ ด้วยสาเหตุการดำรงตำแหน่งครบวาระ โดยมีผลการเลือกตั้งตามการรับรองของสำนักงานคณะกรรมการเลือกตั้ง (กกต.) ดังนี้

การดำเนินการเลือกตั้ง	ผลการดำเนินการเลือกตั้ง
- จำนวนผู้มีสิทธิเลือกตั้งในบัญชีรายชื่อผู้มีสิทธิเลือกตั้ง	เขต ๑ (๘,๓๒๒ คน) เขต ๒ (๙,๖๗๓ คน) เขต ๓ (๑๐,๐๘๕ คน)
- จำนวนผู้มาใช้สิทธิเลือกตั้งที่มาแสดงตนขอรับบัตรเลือกตั้ง	เขต ๑ ( ๕,๔๙๐ คน) เขต ๒ (๖,๓๖๖คน) เขต ๓ (๕,๓๗๗ คน)
- จำนวนผู้ไม่มาใช้สิทธิเลือกตั้ง	เขต ๑ (๒,๘๓๒ คน) เขต ๒ (๓,๓๐๗ คน) เขต ๓ (๔,๗๐๗ คน)
- จำนวนบัตรเสีย	เขต ๑ (๔๑๔ คน) เขต ๒ (๔๓๑ คน) เขต ๓ (๓๑๕ คน)
- จำนวนผู้ไม่ลงคะแนนเสียง	เขต ๑ (๑๓๖ คน) เขต ๒ (๑๗๓ คน) เขต ๓ (๑๐๙ คน)
- จำนวนผู้ลงสมัครรับเลือกตั้ง	เขต ๑ (๑๒ คน) เขต ๒ (๑๓ คน) เขต ๓ (๑๔ คน)

(ที่มา : งานทะเบียนราษฎรและสำนักปลัดฯ เทศบาลเมืองสุโขทัย-ลก)

### ๓.ประชากร

#### ❖ ข้อมูลเกี่ยวกับจำนวนประชากร

ประชากร ณ เดือน มกราคม พ.ศ.๒๕๖๔ มีจำนวนทั้งหมด ๔๐,๗๘๖ คน แยกเป็น

- เพศหญิง ๒๑,๔๘๒ คน
- เพศชาย ๑๙,๓๐๔ คน
- ผู้มีสิทธิเลือกตั้ง ๒๘,๒๘๑ คน
- จำนวนบ้าน ๑๕,๔๑๔ หลัง
- คริวเรือน ๑๓,๐๙๙ คริวเรือน

#### ❖ ช่วงอายุและจำนวนประชากร

ช่วงอายุ	ชาย	หญิง	รวม
ต่ำกว่า ๑ ปี	๒๔๙	๒๕๘	๕๐๗
๑ ถึง ๔	๑,๑๐๐	๙๘๘	๒,๐๘๘
๕ ถึง ๙	๑,๗๖๗	๑,๖๓๙	๓,๔๐๖
๑๐ ถึง ๑๔	๑,๗๓๒	๑,๗๕๔	๓,๔๘๖
๑๕ ถึง ๑๙	๑,๕๓๑	๑,๕๔๒	๓,๐๗๓
๒๐ ถึง ๒๔	๑,๕๐๑	๑,๕๐๒	๓,๐๐๓
๒๕ ถึง ๒๙	๑,๔๔๖	๑,๖๐๗	๓,๐๕๓
๓๐ ถึง ๓๔	๑,๓๙๑	๑,๕๐๖	๒,๘๙๗
๓๕ ถึง ๓๙	๑,๔๐๔	๑,๔๖๑	๒,๘๖๕
๔๐ ถึง ๔๔	๑,๒๓๒	๑,๔๗๒	๒,๗๐๔
๔๕ ถึง ๔๙	๑,๑๙๓	๑,๕๔๓	๒,๗๓๖
๕๐ ถึง ๕๔	๑,๑๔๖	๑,๔๑๘	๒,๕๖๔
๕๕ ถึง ๕๙	๑,๐๙๐	๑,๔๒๙	๒,๕๑๙
๖๐ ถึง ๖๔	๘๒๑	๑,๑๒๙	๑,๙๕๐
๖๕ ถึง ๖๙	๖๕๓	๘๕๐	๑,๕๐๓
๗๐ ถึง ๗๔	๔๕๓	๕๖๘	๑,๐๒๑
๗๕ ถึง ๗๙	๒๑๙	๒๙๔	๕๑๓
๘๐ ถึง ๘๔	๑๕๓	๒๓๔	๓๘๗
๘๕ ถึง ๘๙	๙๗	๑๔๐	๒๓๗
๙๐ ถึง ๙๔	๗๕	๘๙	๑๖๔
๙๕ ปีขึ้นไป	๕๑	๕๙	๑๑๐
รวม	๑๙,๓๐๔	๒๑,๔๘๒	๔๐,๗๘๖

กราฟช่วงอายุและจำนวนประชากร

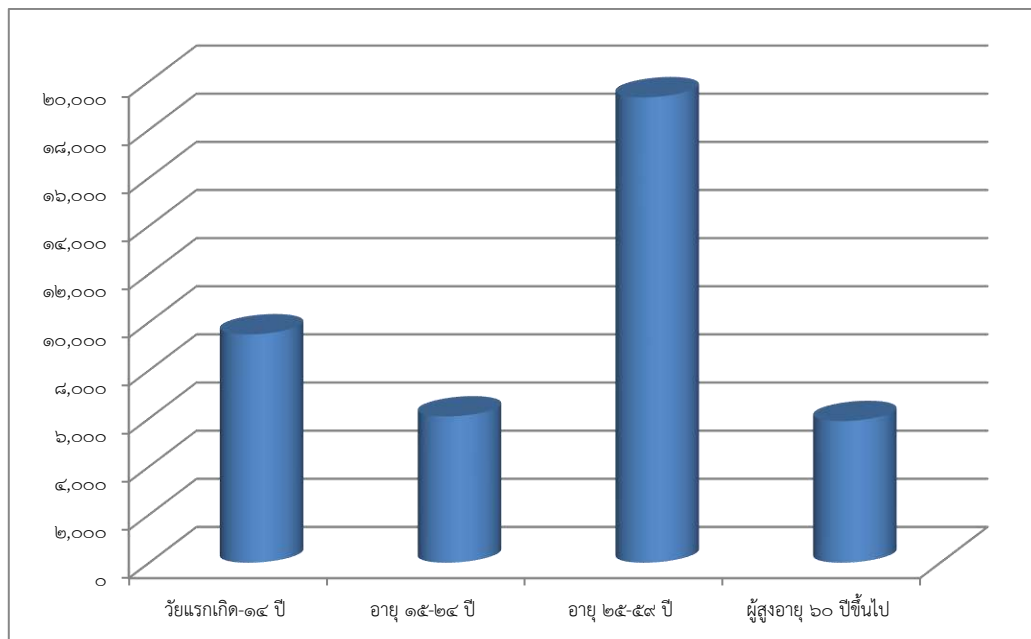

๑.วัยแรกเกิด-๑๔ ปี มีจำนวน ๙,๔๘๗ คน คิดเป็นร้อยละ ๒๓ ของประชากรทั้งหมด (ประชากรในวัยนี้ควรจัดให้มีการส่งเสริมสุขภาพเด็กและสนับสนุนทุนการศึกษาหรืออุปกรณ์การเรียนให้กับเด็กเล็กและปฐมวัย)

๒.อายุ ๑๕-๒๔ ปี มีจำนวน ๖,๐๗๖ คน คิดเป็นร้อยละ ๑๕ ของประชากรทั้งหมด (ประชากรวัยนี้เป็นวัยแห่งการเรียนรู้และแสวงหา ควรจัดกิจกรรมที่สร้างสรรค์และมีความน่าสนใจเพื่อดึงดูดเยาวชนให้ไปในแนวทางที่ดี)

๓.อายุ ๒๕-๕๙ ปี มีจำนวน ๑๙,๓๓๘ คน คิดเป็นร้อยละ ๔๗ ของประชากรทั้งหมด (ประชากรในวัยนี้เป็นกลุ่มที่มีจำนวนมากที่สุด จึงควรจัดกิจกรรมที่ส่งเสริมสุขภาพหรือกิจกรรมที่ช่วยผ่อนคลายความตึงเครียดในการปฏิบัติงาน)

๔.ผู้สูงอายุ ๖๐ ปีขึ้นไป มีจำนวน ๕,๘๘๕ คน คิดเป็นร้อยละ ๑๕ ของจำนวนประชากรทั้งหมด (ประชากรในวัยนี้มีจำนวนเพิ่มมากขึ้นทุกปี จำเป็นต้องทำกิจกรรมเพื่อส่งเสริมสุขภาพให้การสงเคราะห์หรืออำนวยความสะดวกต่างๆ)

(ที่มา : งานทะเบียนราษฎร เทศบาลเมืองสุโขทัย ข้อมูล ณ เดือนมกราคม พ.ศ.๒๕๖๒)

ข้อมูลสถิติประชากรเปรียบเทียบย้อนหลัง ๕ ปี

ช่วงอายุ	๒๕๖๓			๒๕๖๒			๒๕๖๑			๒๕๖๐			๒๕๕๙		
	ชาย	หญิง	รวม	ชาย	หญิง	รวม	ชาย	หญิง	รวม	ชาย	หญิง	รวม	ชาย	หญิง	รวม
ต่ำกว่า๑ปี	๒๕๐	๒๖๑	๕๑๑	๒๘๔	๒๕๗	๕๔๑	๒๙๐	๒๖๖	๕๕๖	๒๘๕	๒๖๓	๕๔๘	๓๒๘	๒๘๕	๖๑๓
๑ ถึง ๔	๑,๑๐๕	๙๘๘	๒,๐๙๓	๑,๑๕๓	๑,๐๑๓	๒,๑๖๖	๑,๒๒๖	๑,๐๖๖	๒,๒๙๒	๑,๒๒๕	๑,๑๓๒	๒,๓๕๗	๑,๒๔๙	๑,๒๐๙	๒,๔๕๘
๕ ถึง ๙	๑,๗๖๓	๑,๖๔๕	๓,๔๐๘	๑,๘๔๖	๑,๗๖๗	๓,๖๑๓	๑,๘๔๕	๑,๘๓๙	๓,๖๘๔	๑,๘๓๗	๑,๘๔๔	๓,๖๘๑	๑,๘๙๑	๑,๘๐๖	๓,๖๙๗
๑๐ ถึง ๑๔	๑,๗๔๒	๑,๗๖๑	๓,๕๐๓	๑,๗๗๓	๑,๗๖๒	๓,๕๓๕	๑,๘๒๖	๑,๗๕๓	๓,๕๗๙	๑,๘๘๓	๑,๗๘๕	๓,๖๖๘	๑,๘๓๓	๑,๗๙๘	๓,๖๓๑
๑๕ ถึง ๑๙	๑,๕๒๕	๑,๕๔๒	๓,๐๖๗	๑,๕๙๕	๑,๕๗๗	๓,๑๗๒	๑,๕๘๓	๑,๕๗๑	๓,๑๕๔	๑,๕๕๙	๑,๕๘๓	๓,๑๔๒	๑,๖๖๕	๑,๖๐๐	๓,๒๖๕
๒๐ ถึง ๒๔	๑,๕๐๐	๑,๔๙๘	๒,๙๙๘	๑,๕๓๗	๑,๕๖๖	๓,๑๐๓	๑,๕๒๐	๑,๖๐๗	๓,๑๒๗	๑,๕๘๐	๑,๖๐๐	๓,๑๘๐	๑,๕๒๘	๑,๖๕๑	๓,๑๗๙
๒๕ ถึง ๒๙	๑,๔๔๘	๑,๖๒๔	๓,๐๗๒	๑,๔๑๔	๑,๕๙๘	๓,๐๑๒	๑,๔๔๗	๑,๕๙๕	๓,๐๔๒	๑,๔๕๗	๑,๕๕๙	๓,๐๑๖	๑,๔๔๘	๑,๕๖๙	๓,๐๑๗
๓๐ ถึง ๓๔	๑,๔๑๐	๑,๔๙๙	๒,๙๐๙	๑,๔๔๙	๑,๕๔๑	๒,๙๙๐	๑,๔๕๔	๑,๕๗๖	๓,๐๓๐	๑,๔๔๐	๑,๖๑๓	๓,๐๕๓	๑,๔๖๓	๑,๕๙๓	๓,๐๕๖
๓๕ ถึง ๓๙	๑,๓๙๑	๑,๔๗๔	๒,๘๖๕	๑,๓๕๙	๑,๔๙๓	๒,๘๕๒	๑,๓๓๑	๑,๕๑๙	๒,๘๕๐	๑,๓๐๑	๑,๔๖๙	๒,๗๗๐	๑,๓๑๑	๑,๕๑๒	๒,๘๒๓
๔๐ ถึง ๔๔	๑,๒๓๔	๑,๔๖๖	๒,๗๐๐	๑,๒๑๕	๑,๕๓๓	๒,๗๔๘	๑,๒๖๐	๑,๕๘๐	๒,๘๔๐	๑,๒๕๑	๑,๖๑๑	๒,๘๖๒	๑,๒๘๐	๑,๖๔๐	๒,๙๒๐
๔๕ ถึง ๔๙	๑,๑๙๙	๑,๕๖๗	๒,๗๖๖	๑,๒๒๙	๑,๕๕๘	๒,๗๘๗	๑,๒๔๘	๑,๔๘๗	๒,๗๓๕	๑,๒๕๒	๑,๕๓๖	๒,๗๘๘	๑,๒๓๐	๑,๕๔๕	๒,๗๗๕
๕๐ ถึง ๕๔	๑,๑๔๔	๑,๔๐๙	๒,๕๕๓	๑,๑๓๙	๑,๔๙๒	๒,๖๓๑	๑,๑๕๑	๑,๕๖๒	๒,๗๑๓	๑,๑๘๘	๑,๕๗๔	๒,๗๖๒	๑,๑๘๔	๑,๕๘๓	๒,๗๖๗
๕๕ ถึง ๕๙	๑,๐๘๗	๑,๔๒๔	๒,๕๑๑	๑,๑๑๙	๑,๔๒๘	๒,๕๔๗	๑,๐๙๖	๑,๔๐๕	๒,๕๐๑	๑,๐๖๔	๑,๓๗๒	๒,๔๓๖	๑,๐๓๓	๑,๓๒๘	๒,๓๖๑
๖๐ ถึง ๖๔	๘๑๕	๑,๑๒๑	๑,๙๓๖	๗๘๗	๑,๐๖๙	๑,๘๕๖	๗๖๘	๑,๐๑๖	๑,๗๘๔	๗๓๔	๙๖๐	๑,๖๙๔	๗๗๖	๙๓๒	๑,๗๐๘
๖๕ ถึง ๖๙	๖๕๓	๘๕๒	๑,๕๐๕	๖๘๑	๘๒๗	๑,๕๐๘	๖๒๕	๗๗๕	๑,๔๐๐	๖๑๔	๗๓๗	๑,๓๕๕	๕๕๗	๖๘๖	๑,๒๔๓
๗๐ ถึง ๗๔	๔๕๐	๕๖๔	๑,๐๑๔	๔๐๗	๕๐๖	๙๑๓	๓๘๑	๔๖๗	๘๔๘	๓๖๘	๓๙๘	๗๖๖	๓๔๗	๓๘๔	๗๓๑
๗๕ ถึง ๗๙	๒๑๘	๒๙๑	๕๐๙	๒๔๒	๓๑๔	๕๕๖	๒๔๔	๓๐๖	๕๕๐	๒๒๒	๓๓๘	๕๖๐	๒๐๖	๓๑๗	๕๒๓
๘๐ ถึง ๘๔	๑๕๖	๒๓๖	๓๙๒	๑๔๖	๒๔๑	๓๘๗	๑๔๖	๒๒๑	๓๖๗	๑๓๒	๑๙๐	๓๒๒	๑๒๑	๑๙๑	๓๑๒
๘๕ ถึง ๘๙	๙๖	๑๓๙	๒๓๕	๑๐๖	๑๓๖	๒๔๒	๑๐๐	๑๓๙	๒๓๙	๙๙	๑๔๕	๒๔๔	๙๙	๑๓๘	๒๓๗
๙๐ ถึง ๙๔	๗๕	๙๑	๑๖๖	๗๘	๘๘	๑๖๖	๖๔	๘๕	๑๔๙	๖๑	๗๒	๑๓๓	๕๗	๗๑	๑๒๘
๙๕ ปีขึ้นไป	๕๑	๕๘	๑๐๙	๖๗	๗๐	๑๓๗	๖๘	๖๕	๑๓๓	๕๙	๖๑	๑๒๐	๕๒	๕๕	๑๐๗
รวม	๑๙,๓๑๒	๒๑,๕๑๐	๔๐,๘๒๒	๑๙,๖๒๖	๒๒,๘๓๖	๔๒,๔๖๒	๑๙,๖๗๓	๒๑,๙๐๐	๔๑,๕๗๓	๑๙,๖๑๕	๒๑,๘๔๒	๔๑,๔๕๗	๑๙,๖๕๘	๒๑,๘๙๓	๔๑,๕๕๑

#### ๔.สภาพสังคม

##### ❖ การศึกษา

ปัจจุบันเทศบาลเมืองสุโขทัย-ลกมีโรงเรียนในสังกัดทั้งสิ้น จำนวน ๔ โรงเรียน จัดให้มีการศึกษาตั้งแต่ก่อนประถมศึกษา (อนุบาล) ประถมศึกษา มัธยมศึกษาตอนต้นและมัธยมศึกษาตอนปลาย ทั้งนี้มีการจัดตั้งศูนย์พัฒนาเด็กเล็กเพื่อเตรียมความพร้อมเด็กเล็กเข้าสู่โรงเรียน โดยมีศูนย์พัฒนาเด็กเล็กสังกัดเทศบาลเมืองสุโขทัย-ลก จำนวน ๔ ศูนย์ ประกอบด้วย

#### สถิติจำนวนนักเรียน/ห้องเรียน ในสังกัดเทศบาลเมืองสุโขทัย-ลก

โรงเรียน	อนุบาล		นักเรียน						รวม
			ประถม		มัธยม				
	ป.๑-๖		ม.๑-๓		ม.๔-๖				
	ชาย	หญิง	ชาย	หญิง	ชาย	หญิง	ชาย	หญิง	
เทศบาล ๑	๕๗	๖๔	๒๒๘	๑๙๙	-	-	-	-	๕๕๘
เทศบาล ๒	๑๗	๑๗	๔๘	๓๕	-	-	-	-	๑๑๗
เทศบาล ๓	๒๒๕	๒๑๕	๕๙๕	๖๑๘	๑๐๕	๑๐๙	-	-	๑,๘๖๗
เทศบาล ๔	๙๓	๘๗	๒๕๕	๒๒๐	๕๒	๖๙	-	-	๗๗๖
รวม	๓๙๒	๓๘๓	๑,๑๖๖	๑,๐๗๒	๑๕๗	๑๗๘	-	-	๓,๓๐๘

#### ศูนย์พัฒนาเด็กเล็กสังกัดเทศบาลเมืองสุโขทัย-ลก มีจำนวน ๔ ศูนย์

ศูนย์ฯ	จำนวนผู้ดูแลเด็ก (คน)	เด็กอายุ (ต่ำกว่า ๓ ขวบ)			เด็กอายุ (๓ ขวบ)			เด็กอายุ (๔ ขวบ)			เด็กอายุ (๕ ขวบ)		
		ชาย	หญิง	รวม	ชาย	หญิง	รวม	ชาย	หญิง	รวม	ชาย	หญิง	รวม
เทศบาลเมืองสุโขทัย-ลก	๔	๓	๕	๘	๒๗	๒๒	๔๙	๓	๑	๔	-	-	-
วัดโก-ลกเทพวิมล	๘	๗	๘	๑๕	๒๓	๑๕	๓๘	๑๐	๕	๑๕	-	-	-
มัสยิดอัลอามีน	๑๘	๒๕	๑๑	๓๖	๓๔	๒๙	๖๓	๒๗	๑๖	๔๓	-	-	-
มัสยิดอะห์มาดีเยห์ (มัสยิดกลาง)	๘	๑๒	๔	๑๖	๓๙	๓๒	๗๑	๙	๗	๑๖	-	-	-
รวม	๓๘	๔๗	๒๘	๗๕	๑๒๓	๙๘	๒๒๑	๔๙	๒๙	๗๘	-	-	-

อัตรากำลังครู/ลูกจ้าง/ภารโรง โรงเรียนสังกัดเทศบาลเมืองสุโขทัย-ลก

โรงเรียน	บุคลากร ทางการศึกษา	ครู	พนักงานจ้าง (บุคลากร สนับสนุน การสอน)	พนักงานจ้าง ตามภารกิจ ศพด.	พนักงานจ้าง ทั่วไป งบเทศบาล	พนักงาน จ้างทั่วไป งบอุดหนุน	ภารโรง	พนักงาน ขับรถยนต์	รวม
เทศบาล ๑	-	๒๓	๕	-	-	-	๑	๑	๓๐
เทศบาล ๒	-	๖	๓	-	-	-	๑	๑	๑๑
เทศบาล ๓	-	๔๙	๑๘	-	-	๒	-	๑	๗๐
เทศบาล ๔	-	๓๗	๑๖	-	-	-	๑	๑	๕๕
สำนักงานการศึกษา	๑	-	-	-	๙	-	-	๑	๑๑
ศูนย์พัฒนาเด็กเล็ก	-	๑๖	-	๒๑	-	๑	-	-	๓๘
รวม	๑	๑๓๑	๔๒	๒๑	๙	๓	๓	๕	๒๑๕

(ที่มา : สำนักงานการศึกษา เทศบาลเมืองสุโขทัย-ลก ข้อมูล ณ เดือนมกราคม พ.ศ.๒๕๖๔)

ข้อมูลนักเรียนในโรงเรียนสังกัดสำนักงานเขตพื้นที่การศึกษาประถมศึกษาจันทบุรี เขต ๒

ชื่อโรงเรียน	เพศ ห้อง	ก่อนประถมศึกษา				ประถมศึกษา							มัธยมศึกษาตอนต้น				มัธยมศึกษาตอนปลาย				รวมทั้งสิ้น
		ปฐมวัย	อ.๑	อ.๒	รวม	ป.๑	ป.๒	ป.๓	ป.๔	ป.๕	ป.๖	รวม	ม.๑	ม.๒	ม.๓	รวม	ม.๔	ม.๕	ม.๖	รวม	รวมทั้งสิ้น
บ้านสุโขทัย-ลก	ชาย	-	๖๒	๖๐	๑๒๒	๑๑๐	๑๑๖	๑๒๐	๑๒๒	๑๐๕	๑๑๒	๖๘๕	-	-	-	-	-	-	-	-	๘๐๗
	หญิง	-	๔๔	๖๓	๑๐๗	๑๒๖	๑๔๐	๑๑๖	๑๒๑	๑๒๔	๑๓๕	๗๖๒	-	-	-	-	-	-	-	-	๘๖๙
	รวม	-	๑๐๖	๑๒๓	๒๒๙	๒๓๖	๒๕๖	๒๓๖	๒๔๓	๒๒๙	๒๔๗	๑,๔๔๗	-	-	-	-	-	-	-	-	๑,๖๗๖
	ห้อง	-	๔	๕	๙	๖	๗	๖	๖	๖	๓๑	๖๒	-	-	-	-	-	-	-	-	๗๑
สังกัดสำนักงานเขตพื้นที่การศึกษามัธยมศึกษา เขต ๑๕																					
สุโขทัย-ลก	ชาย	-	-	-	-	-	-	-	-	-	-	-	๑๒๔	๑๒๖	๑๒๔	๓๗๔	๙๘	๘๒	๖๙	๒๔๙	๖๒๓
	หญิง	-	-	-	-	-	-	-	-	-	-	-	๑๒๓	๑๕๕	๑๒๘	๔๐๖	๑๗๐	๑๖๔	๑๔๘	๔๘๒	๘๘๘
	รวม	-	-	-	-	-	-	-	-	-	-	-	๒๔๗	๒๘๑	๒๕๒	๗๘๐	๒๖๘	๒๔๖	๒๑๗	๗๓๑	๑,๕๑๑
	ห้อง	-	-	-	-	-	-	-	-	-	-	-	๙	๙	๙	๒๗	๙	๘	๘	๒๕	๕๒

(ที่มา : สำนักงานเขตพื้นที่การศึกษาประถมศึกษาจันทบุรี เขต ๒ และโรงเรียนบ้านสุโขทัย-ลก มูล ณ เดือนมกราคม พ.ศ.๒๕๖๔)



จำนวนนักเรียนและห้องเรียนจำแนกตามชั้นและเพศโรงเรียนเอกชน เขตเทศบาลเมืองสุโขทัย-ลก

ชื่อโรงเรียน	เพศ ห้อง	ก่อนประถมศึกษา					ประถมศึกษา							มัธยมศึกษาตอนต้น				มัธยมศึกษาตอนปลาย				รวม ทั้งสิ้น	
		ปฐมวัย	อ.๑	อ.๒	อ.๓	รวม	ป.๑	ป.๒	ป.๓	ป.๔	ป.๕	ป.๖	รวม	ม.๑	ม.๒	ม.๓	รวม	ม.๔	ม.๕	ม.๖	รวม		
ผดุงวิทย์	ชาย	-	๘๐	๘๐	๘๐	๒๔๐	-	-	-	-	-	-	-	-	-	-	-	-	-	-	-	-	๒๔๐
	หญิง	-	๘๐	๘๐	๘๐	๒๔๐	-	-	-	-	-	-	-	-	-	-	-	-	-	-	-	-	๒๔๐
	รวม	-	๑๖๐	๑๖๐	๑๖๐	๔๘๐	-	-	-	-	-	-	-	-	-	-	-	-	-	-	-	-	๔๘๐
	ห้อง	-	๕	๕	๕	๑๕	-	-	-	-	-	-	-	-	-	-	-	-	-	-	-	-	๑๕
อนุบาลบ้าน สุชาดา	ชาย	๖	๓๓	๘	-	๔๗	-	-	-	-	-	-	-	-	-	-	-	-	-	-	-	-	๔๗
	หญิง	๑๗	๒๕	๑๑	-	๕๓	-	-	-	-	-	-	-	-	-	-	-	-	-	-	-	-	๕๓
	รวม	๒๓	๕๘	๑๙	-	๑๐๐	-	-	-	-	-	-	-	-	-	-	-	-	-	-	-	-	๑๐๐
	ห้อง	๒	๒	๑	-	๕	-	-	-	-	-	-	-	-	-	-	-	-	-	-	-	-	๕
เกษมทรัพย์	ชาย	-	๑๒	๑๖	๒๙	๕๗	๓๔	๓๐	๑๗	๓๐	๑๙	๑๘	๑๔๘	-	-	-	-	-	-	-	-	-	๒๐๕
	หญิง	-	๑๒	๒๗	๓๗	๗๖	๒๒	๒๗	๒๘	๒๔	๒๖	๒๒	๑๔๙	-	-	-	-	-	-	-	-	-	๒๒๕
	รวม	-	๒๔	๔๓	๖๖	๑๓๓	๕๖	๕๗	๔๕	๕๔	๔๕	๔๐	๒๙๗	-	-	-	-	-	-	-	-	-	๔๓๐
	ห้อง	-	๑	๒	๒	๕	๓	๒	๒	๒	๒	๒	๑๓	-	-	-	-	-	-	-	-	-	๑๘

จำนวนนักเรียนและห้องเรียนจำแนกตามชั้นและเพศโรงเรียนเอกชน เขตเทศบาลเมืองสุโขทัย-ลก

ชื่อโรงเรียน	เพศ ห้อง	ก่อนประถมศึกษา					ประถมศึกษา							มัธยมศึกษาตอนต้น				มัธยมศึกษาตอนปลาย				รวมทั้งสิ้น
		ปฐมวัย	อ.๑	อ.๒	อ.๓	รวม	ป.๑	ป.๒	ป.๓	ป.๔	ป.๕	ป.๖	รวม	ม.๑	ม.๒	ม.๓	รวม	ม.๔	ม.๕	ม.๖	รวม	
บุญยสถาน นฤมิตร	ชาย	-	๑๙	๒๘	๑๕	๖๒	๑๓	๑๓	๑๔	๙	๑๐	๗	๖๖	๕	๕	๙	๑๙	-	-	-	-	๑๔๗
	หญิง	-	๒๐	๑๙	๒๐	๕๙	๑๒	๑๑	๑๐	๑๕	๑๑	๑๗	๗๖	๓	๕	๖	๑๔	-	-	-	-	๑๔๙
	รวม	-	๓๙	๔๗	๓๕	๑๒๑	๒๕	๒๔	๒๔	๒๔	๒๑	๒๔	๑๔๒	๘	๑๐	๑๕	๓๓	-	-	-	-	๒๙๖
	ห้อง	-	๒	๒	๑	๕	๑	๑	๑	๑	๑	๑	๖	๑	๑	๑	๓	-	-	-	-	๑๔
แสงธรรม วิทยา	ชาย	-	๔๙	๕๖	๔๕	๑๕๐	-	-	-	-	-	-	-	๑๕๗	๑๓๑	๑๓๖	๔๒๔	๑๐๒	๗๒	๔๘	๒๒๒	๗๙๖
	หญิง	-	๓๒	๕๐	๒๘	๑๑๐	-	-	-	-	-	-	-	๒๐๙	๒๑๐	๑๘๘	๖๐๗	๑๗๓	๑๗๙	๑๕๕	๕๐๗	๑,๒๒๔
	รวม	-	๘๑	๑๐๖	๗๓	๒๖๐	-	-	-	-	-	-	-	๓๖๖	๓๔๑	๓๒๔	๑,๐๓๑	๒๗๔	๒๔๗	๒๐๓	๗๒๒	๒,๐๑๓
	ห้อง	-	๓	๓	๒	๘	-	-	-	-	-	-	-	๑๒	๑๒	๑๒	๓๖	๙	๙	๘	๒๖	๗๐

จำนวนนักเรียนและห้องเรียนจำแนกตามชั้นและเพศโรงเรียนเอกชน เขตเทศบาลเมืองสุโขทัย-ลก

ชื่อโรงเรียน	เพศ ห้อง	ก่อนประถมศึกษา					ประถมศึกษา							มัธยมศึกษาตอนต้น				มัธยมศึกษาตอนปลาย				รวมทั้งสิ้น
		ปฐมวัย	อ.๑	อ.๒	อ.๓	รวม	ป.๑	ป.๒	ป.๓	ป.๔	ป.๕	ป.๖	รวม	ม.๑	ม.๒	ม.๓	รวม	ม.๔	ม.๕	ม.๖	รวม	
โรงเรียน รังผึ้ง	ชาย	๒	๑	๓	๒	๘	๒	๑	๒	-	๔	๒	๑๑	๑	๓	๒	๖	-	-	-	-	๒๕
	หญิง	๑	๒	๓	๑	๗	๒	๑	๓	๔	๗	๕	๒๒	-	๑	๒	๓	-	-	-	-	๓๒
	รวม	๓	๓	๖	๓	๑๕	๔	๒	๕	๔	๑๑	๗	๓๓	๑	๔	๔	๙	-	-	-	-	๕๗
	ห้อง	๑	๑	๑	๑	๔	๑	๑	๑	๑	๑	๑	๖	๑	๑	๑	๓	-	-	-	-	๑๓

(ที่มา : โรงเรียนผดุงวิทย,โรงเรียนอนุบาลบ้านสุชาดา,โรงเรียนเกษมทรัพย์,โรงเรียนบุญยลาภานฤมิต,โรงเรียนแสงธรรมวิทยาและโรงเรียนรังผึ้ง ข้อมูล ณ เดือนมกราคม พ.ศ.๒๕๖๔

ตารางจำนวนนักเรียนของศูนย์การศึกษานอกระบบและการศึกษาตามอัธยาศัยอำเภอสุโขทัย

สถานศึกษา	ประถม	มัธยมศึกษา ตอนต้น	มัธยมศึกษา ตอนปลาย	ปอ.(คน)	ปวช.(คน)	หมายเหตุ
กศน.สุโขทัย-ลก	๑๔๖	๘๓๕	๕๘๗	-	-	-
- นักศึกษาปกติ	-	-	-	-	-	-
- คู่มือส่งเสริม การศึกษาภาคีเครือข่าย (อบต.) ร่วมจัด						
<b>รวม</b>	<b>๑๔๖</b>	<b>๘๓๕</b>	<b>๕๘๗</b>	-	-	-

(ที่มา : ศูนย์การศึกษานอกระบบและการศึกษาตามอัธยาศัยอำเภอสุโขทัย ข้อมูล ณ เดือนมกราคม พ.ศ.๒๕๖๔)

❖ สาธารณสุขและสิ่งแวดล้อม

สถานบริการสาธารณสุขภายในเขตเทศบาลเมืองสุโขทัย

ที่	สถานบริการ	สังกัด			รวม
		สาธารณสุข	เทศบาล	เอกชน	
๑	โรงพยาบาลสุโขทัย	๑	-	-	๑
๒	ศูนย์บริการสาธารณสุขของเทศบาลเมืองสุโขทัย	-	๑	-	๑
๓	ศูนย์บริการสาธารณสุข สังกัดกระทรวงสาธารณสุข - ศูนย์แพทย์ใกล้ใจ ๑ - ศูนย์แพทย์ใกล้ใจ ๒	๑ ๑	- -	- -	๒
๔	คลินิกเอกชน - คลินิกพยาบาลชั้น ๑ - คลินิกแพทย์แผนไทยประยุกต์ - คลินิกแพทย์ - คลินิกทันตกรรม	- - - -	- - - -	๑ - ๑๕ ๖	๒๒
๕	ร้านขายยา - ร้านขายยาแผนปัจจุบัน - ร้านขายยาบรรลู่สำเร็จ - ร้านขายยาแผนโบราณ - สถานที่ผลิตยาแผนโบราณ	- - - -	- - - -	๒๐ ๓ ๑ -	๒๔

จำนวนศูนย์บริการสาธารณสุขสังกัดกระทรวงสาธารณสุข จำนวน ๒ แห่ง (ศูนย์แพทย์ใกล้ใจ ๑ และ ๒) บริการที่ให้ในศูนย์บริการ ดังนี้

- บริการตรวจรักษาโรคทั่วไปเบื้องต้นโดยแพทย์และพยาบาลเวชปฏิบัติ
- บริการคลินิกโรคเรื้อรัง ความดันโลหิตสูง/เบาหวาน
- บริการคลินิกฝากครรภ์
- บริการคลินิกวางแผนครอบครัว/ตรวจมะเร็งปากมดลูก/เต้านม
- บริการคลินิกเด็กดี ฉีดวัคซีน/พัฒนาการ/โภชนาการ
- บริการทันตกรรมรักษาป้องกันโดยทันแพทย์/ทันตภิบาล
- บริการแพทย์แผนไทย
- บริการกายภาพบำบัด
- บริการฉีดยา/ทำแผน อุดติเหตุฉุกเฉิน
- บริการเยี่ยมบ้าน/ชุมชน/เยี่ยมผู้ป่วยติดเตียง
- บริการเยี่ยมผู้ป่วยหลังจำหน่ายจากโรงพยาบาลตามโรคที่กำหนด
- กองทุนหลักประกันสุขภาพ เทศบาล ร่วมกับ สปสช. จำนวน ๔๑,๔๔๙ คน ปี พ.ศ.๒๕๖๔
- กองทุนหลักประกันสุขภาพ เทศบาล ร่วมกับ สปสช. จำนวน ๒,๙๓๗,๔๐๕ บาท ปี พ.ศ.๒๕๖๔

### การให้บริการทางการแพทย์ฉุกเฉิน

- เริ่มตั้งแต่ปี ๒๕๔๔
- บุคลากรที่ผ่านการฝึกอบรม จำนวน ๕ คน
- รถ จำนวน ๑ คัน
- จำนวนงบประมาณที่อปท. สมทบการให้บริการทางการแพทย์ฉุกเฉิน ..บาท

### อาสาสมัครสาธารณสุขชุมชน (อสม.)

- จำนวน (อสม.) ๑๘๗ คน

### บุคลากรทางการแพทย์ที่ปฏิบัติหน้าที่ในสถานพยาบาล/สถานบริการสาธารณสุข/สถานเอนามัยที่สังกัดเทศบาลเมืองสุโขทัย-ลก

- นักบริหารงานสาธารณสุข จำนวน ๓ คน
- พยาบาลวิชาชีพ จำนวน ๑ คน
- นักวิชาการสุขาภิบาล จำนวน ๑ คน

### ❖ ด้านสิ่งแวดล้อม

#### การกำจัดขยะมูลฝอย

รถยนต์งานบริการรักษาความสะอาด

- รถคอนเทนเนอร์ จำนวน ๑ คัน
- รถขยะแบบเท้าย จำนวน ๖ คัน
- รถขยะแบบอัดท้าย จำนวน ๙ คัน
- ถังรองรับขยะมูลฝอย จำนวน ๒๐๐ ใบ
- พนักงานเก็บขนและกวาดขยะมูลฝอย จำนวน ๑๑๔ คน
- พื้นที่กำจัดขยะมูลฝอยของเทศบาล ตั้งอยู่ที่ หมู่ ๔ ถนนโตะสือเบ อำเภอสุโขทัย-ลก
- ที่ดินสำหรับทิ้งขยะมูลฝอย ๕๘ ไร่ ๒ งาน ๙๒ ตารางวา
- สถานที่เก็บสิ่งปฏิกูล จำนวน ๑ แห่ง
- ขยะทั่วไป ปริมาณขยะที่เกิดขึ้น ๓๓.๔๓ ตัน/วัน
- การคัดแยกขยะ

มีการคัดแยกขยะ  ไม่มีการคัดแยก

ปริมาณขยะที่นำไปกำจัด ณ สถานที่กำจัด ๓๓.๔๓ ตัน/วัน

นอกพื้นที่เสียค่าใช้จ่าย - บาท/วัน

ค่าใช้จ่ายในการกำจัดขยะอัตราเฉลี่ยตันละ ๔๗๐ บาท/วัน

- ขยะมูลฝอยติดเชื้อ

การเก็บค่าธรรมเนียม เก็บขน/ขนส่ง/กำจัด

มีการเก็บ  ไม่มีการเก็บ

จำนวนน้ำเสียมีระบบบำบัดหรือไม่

มีระบบบำบัด  ไม่มีระบบบำบัด

(ที่มา : กองสาธารณสุขและสิ่งแวดล้อม เทศบาลเมืองสุโขทัย-ลก ข้อมูล ณ เดือนกุมภาพันธ์ พ.ศ.๒๕๖๔)

## ❖ อาชาณกรรม

การเสริมสร้างความปลอดภัยในชีวิตและทรัพย์สินของประชาชน เป็นเรื่องที่เทศบาลเมืองสุโขทัย-ลกให้ความสำคัญและตระหนักถึงความพร้อมทั้งเจ้าหน้าที่และอุปกรณ์ที่ใช้ในการปฏิบัติงานให้สามารถลงพื้นที่เพื่อช่วยเหลือประชาชนกรณีที่มีเหตุต่างๆ เกิดขึ้น เทศบาลเมืองสุโขทัย-ลกมีอาคารสำนักงานป้องกันและบรรเทาสาธารณภัย จำนวน ๑ แห่ง คือ บริเวณถนนเอเชีย ๑๘ ตรงข้ามโรงเรียนเทศบาล ๓

### อัตรากำลังเจ้าหน้าที่ดับเพลิง

- พนักงานส่วนท้องถิ่น จำนวน ๒ คน
- ลูกจ้างประจำ จำนวน - คน
- พนักงานจ้างตามภารกิจ จำนวน - คน
- พนักงานจ้างทั่วไป จำนวน ๓๓ คน

**รวม จำนวน ๓๕ คน**

- อาสาสมัครป้องกันและบรรเทาสาธารณภัย จำนวน - คน
  - ๑.สมาชิกอาสาสมัครป้องกันภัยฝ่ายพลเรือน (ชาย) จำนวน - คน
  - ๒.สมาชิกอาสาสมัครป้องกันภัยฝ่ายพลเรือน (หญิง) จำนวน - คน
- ในรอบปีที่ผ่านมามีการปฏิบัติหน้าที่สาธารณภัย จำนวน ๗๕ ครั้ง
- จำนวนเครือข่ายการรักษาความปลอดภัย องค์การสาธารณสุข ๑ แห่ง ได้แก่ มูลนิธิเซิงหมูธารน้ำใจ

### เครื่องมือเครื่องใช้ในการดับเพลิง

ลำดับ	รายการ	จำนวน
๑	รถยนต์ดับเพลิง ชนิดมีถังน้ำในตัว/โฟม ขนาดบรรจุ ๖,๐๐๐ ลิตร	๓ คัน
๒	รถยนต์บรรทุกน้ำดับเพลิง ขนาดบรรจุ ๑๐,๐๐๐ - ๑๒,๐๐๐ ลิตร	๔ คัน
๓	รถยนต์บรรทุกน้ำดับเพลิง ขนาดบรรจุ ๖,๐๐๐ ลิตร	๑ คัน
๔	รถยนต์บังคับไต่เลื่อน ๒๕-๓๒ เมตร	๑ คัน
๕	รถยนต์กู้ภัยเอนกประสงค์ พร้อมอุปกรณ์	๑ คัน
๖	เครื่องประดาน้ำ	- ชุด
๗	รอกและเชือกอุปกรณ์ช่วยชีวิต	๑ ชุด
๘	ชุดผจญเพลิง	๓๒ ชุด
๙	ชุดเครื่องช่วยหายใจแบบอากาศอัด (SCBA)	๔ ชุด
๑๐	เรือท้องแบนพร้อมเครื่องท้าย	๔ ลำ
๑๑	เครื่องดับเพลิงชนิดหาลาม	๒ เครื่อง
๑๒	เครื่องสูบน้ำ (ย่นมา)	๓ เครื่อง
๑๓	ปั๊มสูบน้ำแบบจุ่มใช้ไฟฟ้า (ไดโว่)	๒ เครื่อง
๑๔	เลื่อยยนต์ บาร์	๔ เครื่อง
๑๕	เครื่องอัดอากาศแบบเคลื่อนที่	- เครื่อง
๑๖	เครื่องกำเนิดไฟฟ้าพร้อมอุปกรณ์ส่องสว่าง	๒ เครื่อง

(ที่มา : งานป้องกันและบรรเทาสาธารณภัย เทศบาลเมืองสุโขทัย-ลก ข้อมูล ณ เดือนมกราคม พ.ศ.๒๕๖๔)

จำนวนเหตุการณ์ความไม่สงบเรียบร้อยในพื้นที่อำเภอสุโขทัย-ลก

ปี พ.ศ.	วางระเบิด	ลอบยิง/ปะทะ	ปล้นอาวุธปืน	วางเพลิง	รวม	เสียชีวิต	บาดเจ็บ
๒๕๔๙	๑๐	๓	-	๒	๑๕	-	-
๒๕๕๐	๑๕	๒	-	-	๑๗	-	-
๒๕๕๑	๔	-	-	-	๔	-	-
๒๕๕๒	๖	-	-	-	๖	-	-
๒๕๕๓	๕	๓	-	-	๘	-	-
๒๕๕๔	๓	-	๑	-	๔	-	-
๒๕๕๕	๒	-	-	-	๒	-	-
๒๕๕๖	๕	-	-	-	๕	-	-
๒๕๕๗	๓	-	-	-	๓	-	-
๒๕๕๘	๓	๑	-	-	๔	-	-
๒๕๕๙	๗	-	-	-	๗	-	-
๒๕๖๐	๒	-	-	-	๒	-	-
๒๕๖๑	๑	-	-	-	๑	-	-
๒๕๖๒	-	๑	-	-	๑	-	-
๒๕๖๓	๑	-	-	-	๑	-	-
รวม	๖๗	๑๐	๑	๒	๘๐	-	-

สถิติคดีอาญา ๔ กลุ่ม เปรียบเทียบ ระหว่างปี ๒๕๖๑-๒๕๖๓

ประเภทข้อหา/ปี	๒๕๖๑		๒๕๖๒		๒๕๖๓	
	จับ	รับ	จับ	รับ	จับ	รับ
๑.คดีชีวิต ร่างกายและเพศ	๙	๕	๑๘	๗	๑๔	๑๑
๒.คดีประทุษร้ายต่อทรัพย์	๘๗	๔๐	๕๗	๒๖	๔๘	๓๒
๓.คดีอาญาที่น่าสนใจ	๒๗	๒๒	๒๐	๑๐	๑๐	๘
๔.คดีที่รัฐเป็นผู้เสียหาย	๙๔๒	๑,๐๓๖	๘๗๔	๙๗๕	๗๑๐	๗๕๗
รวม	๑,๐๖๕	๑,๑๐๓	๙๖๙	๑,๐๑๘	๗๘๒	๘๐๘

(ที่มา : สภ.สุโขทัย-ลก ข้อมูล ณ เดือนมกราคม พ.ศ.๒๕๖๔)



❖ ยาเสพติด

กิจกรรมที่สำคัญเกี่ยวกับการป้องกันและแก้ไขปัญหายาเสพติดในท้องถิ่น

- โครงการอุดหนุนการรณรงค์เพื่อป้องกันยาเสพติดในสถานศึกษา (สำนักการศึกษา)
- โครงการจัดการแข่งขันกีฬาชุมชนสัมพันธ์ต้านภัยยาเสพติด (กองสวัสดิการสังคม)
- โครงการรณรงค์ป้องกันและแก้ไขปัญหายาเสพติด (สำนักปลัดเทศบาล)

ปัญหา	มาก	ปานกลาง	น้อย	ไม่มีปัญหา
ปัญหายาเสพติด		✓		
ปัญหาที่ดินทำกิน/ที่อยู่อาศัย		✓		
ปัญหาการว่างงาน		✓		
ปัญหาคนเร่ร่อน		✓		
ปัญหาหนี้สินนอกระบบ		✓		
ปัญหาผู้มีอิทธิพล			✓	
ปัญหาเด็กและเยาวชน			✓	
ปัญหาสิ่งแวดล้อม				
ปัญหาความปลอดภัยในชีวิตและทรัพย์สิน			✓	
ปัญหาผู้ประกอบการอาชีพผิดกฎหมาย			✓	
ปัญหาการหลอกลวง			✓	
ปัญหาจรรยาบรรณ			✓	
ปัญหาอื่นๆ				✓
ปัญหาอื่น ระบุ.....				✓

สรุป จากข้อมูลดังกล่าวข้างต้นจะเห็นได้ว่า ปัญหายาเสพติด ปัญหาเด็กและเยาวชนและปัญหาผู้ประกอบการอาชีพผิดกฎหมาย เป็นปัญหาที่สำคัญของท้องถิ่น ซึ่งจะต้องได้รับการดูแลเอาใจใส่จากผู้ปกครองและสังคมที่จะต้องช่วยกันสอดส่องดูแลไม่ให้ปัญหาต่างๆ รุนแรงมากขึ้น

(ที่มา : กองสวัสดิการฯ เทศบาลเมืองสุโขทัย ข้อมูล ณ เดือนมกราคม พ.ศ.๒๕๖๔)

## การสังคมสงเคราะห์

### กองทุนหมู่บ้าน/ชุมชน

จำนวนกองทุนทุกประเภททั้งหมด ๑๒ กองทุน

- ๑.กองทุนชุมชนต้นหยงมะลิ
- ๒.กองทุนชุมชนโก-ลกวิลเลจ
- ๓.กองทุนชุมชนกือบงกาแม
- ๔.กองทุนชุมชนหัวสะพาน
- ๕.กองทุนชุมชนกูโบร์
- ๖.กองทุนชุมชนหลังค่าน
- ๗.กองทุนชุมชนบาโงปริเม็ง
- ๘.กองทุนชุมชนเสาสัญญาน
- ๙.กองทุนชุมชนกือดาบารู
- ๑๐.กองทุนชุมชนดงงูเห่า
- ๑๑.กองทุนชุมชนปือเร็ง
- ๑๒.กองทุนชุมชนโตะลือเบ

### กองทุนแม่

- ๑.กองทุนชุมชนสวนมะพร้าว
๒. กองทุนชุมชนทรายทอง
- ๓.กองทุนชุมชนเจริญสุข

(ที่มา : พัฒนาชุมชนอำเภอสุโขทัย-ลก ข้อมูล ณ เดือนมกราคม พ.ศ.๒๕๖๔)

### ข้อมูลผู้สูงอายุ

- ผู้สูงอายุทั้งหมด (เกิน ๖๐ ปี) จำนวน ๔,๑๙๑ คน และได้รับการช่วยเหลือเรื่องเบี้ยยังชีพ
- ตั้งชมรม/กลุ่ม/สมาคมผู้สูงอายุ จำนวน ๑ ชมรม/กลุ่ม

### ข้อมูลผู้พิการ

- ผู้พิการทั้งหมด ๕๐ คน โครงการ/กิจกรรมหรือบริการที่ อปท. จัดให้แก่ผู้พิการ ดังนี้  
โครงการพัฒนาศักยภาพผู้พิการ กิจกรรมปลูกผักปลอดสารพิษและใช้เกษตรอินทรีย์
- ผู้พิการได้รับการจดทะเบียนและได้รับเบี้ยยังชีพ จำนวน ๗๒๖ คน
- มีห้องน้ำสำหรับคนพิการในสวนสาธารณะในเขตเทศบาลเมืองสุโขทัย-ลก จำนวน ๔ แห่ง
- มีห้องน้ำสำหรับคนพิการในอาคาร อปท. จำนวน ๖ แห่ง
- มีทางลาดสำหรับคนพิการในอาคาร อปท. จำนวน ๑ แห่ง

### ข้อมูลผู้ป่วยเอดส์

- จำนวนผู้ป่วยโรคเอดส์ จำนวน ๙๔ คน
- ได้รับเบี้ยยังชีพทุกเดือน จำนวน ๕๐๐ คน

(ที่มา : กองสวัสดิการฯ เทศบาลเมืองสุโขทัย-ลก ข้อมูล ณ เดือนมกราคม พ.ศ.๒๕๖๔)

## ๕.ระบบบริการพื้นฐาน

### ❖ การคมนาคมส่ง

#### ด้านโครงสร้างพื้นฐานและสาธารณูปโภค

เทศบาลเมืองสุโขทัย-ลพบุรีมีลักษณะเป็นเมืองที่มีพื้นที่เมืองถูกแบ่งเป็น ๒ ฝั่งโดยทางรถไฟ ได้แก่ พื้นที่ฝั่งด้านทิศใต้ของทางรถไฟเป็นที่ตั้งของเมืองเดิม ส่วนพื้นที่ด้านทิศเหนือเป็นพื้นที่เมืองที่มีการขยายตัวออกไป

#### การคมนาคม/การจราจร

๑. ทางหลวงแผ่นดินจำนวน ๓ สายแยกเป็น
  - ถนนเอเชีย ๔๒ (ประชาวิวัฒน์) (แยกคลองแงะ-สุโขทัย-ลพบุรี)
  - ถนนเอเชีย ๑๘ (สุโขทัย-ลพบุรี - บึงมะแต)
  - ถนน ๔๐๕๖ (นราธิวาส - สุโขทัย-ลพบุรี)
๒. จำนวนทางหลวงชนบท จำนวน ๑ สาย แยกเป็น
  - ถนนสาย นธ ๒๐๓๑
๓. ถนนภายในเขตเทศบาลที่ดำเนินการเอง จำนวน ๓๕๔ สาย แบ่งเป็น
  - ถนนแอสฟัลท์ติกคอนกรีต จำนวน ๓๕๔ สาย
  - ถนนคอนกรีตเสริมเหล็ก จำนวน ๓๓ สาย
  - ถนนหินคลุก จำนวน - สาย
  - ถนนลูกรัง จำนวน ๒ สาย
๔. สะพานคอนกรีตเสริมเหล็ก จำนวน ๖ แห่ง
  - ด้านสุลกการ
  - ไทยถาวร
  - ป่าช้าจีน
  - ป้อมเรียงนอก
  - วาเลนไทน์
  - ป้อมเรียงใน
๕. แหล่งน้ำ
  - แม่น้ำในพื้นที่ จำนวน ๑ สาย
  - คลอง จำนวน - สาย
๖. สัญญาณไฟจราจร จำนวน ๙ จุด

(ที่มา : กองช่าง เทศบาลเมืองสุโขทัย-ลพบุรี ข้อมูล ณ เดือนมีนาคม พ.ศ.๒๕๖๔)

## ระบบสาธารณูปโภคด้านการขนส่ง

สุโขทัย-ลพบุรี อยู่ห่างจากกรุงเทพมหานครประมาณ ๑,๒๐๐ กิโลเมตร การเดินทางระหว่างจังหวัดในปัจจุบันมีความสะดวกมากกว่าเดิม โดยมีระบบสาธารณูปโภคด้านการขนส่งที่สำคัญ ได้แก่

### ๑. สถานีรถไฟ

การเดินทางโดยรถไฟนั้น อำเภอสุโขทัย-ลพบุรีจะเป็นจุดต้นทางและปลายทางของรถไฟสายใต้หลายขบวน

#### ตารางเดินรถไฟที่สถานีสุโขทัย-ลพบุรี

##### เที่ยวล่าง

ขบวนรถ	ต้นทาง		ปลายทาง		หมายเหตุ
	ชื่อสถานี	เวลาออก	ชื่อสถานี	เวลาถึง	
๔๕๓ (รถธรรมดา)	ยะลา	๖:๓๐ น.	สุโขทัย-ลพบุรี	๙:๐๐ น.	ทุกวัน
๑๗๕ (รถเร็ว)	ชุมทางหาดใหญ่	๖:๓๐ น.	สุโขทัย-ลพบุรี	๑๐:๐๐ น.	ทุกวัน
๑๗๑ (รถเร็ว)	กรุงเทพฯ	๑๓:๐๐ น.	สุโขทัย-ลพบุรี	๑๐:๕๐ น.	ทุกวัน
๓๗ (รถด่วนพิเศษ)	กรุงเทพฯ	๑๕:๑๐ น.	สุโขทัย-ลพบุรี	๑๒:๓๐ น.	ทุกวัน
๔๖๓ (รถธรรมดา)	พัทลุง	๖:๒๕ น.	สุโขทัย-ลพบุรี	๑๒:๔๕ น.	ทุกวัน
๔๕๑ (รถธรรมดา)	นครศรีธรรมราช	๖:๐๐ น.	สุโขทัย-ลพบุรี	๑๔:๔๕ น.	ทุกวัน
๔๔๗ (รถธรรมดา)	สุราษฎร์ธานี	๖:๒๐ น.	สุโขทัย-ลพบุรี	๑๗:๔๐ น.	ทุกวัน

##### เที่ยวขึ้น

ขบวนรถ	ต้นทาง		ปลายทาง		หมายเหตุ
	ชื่อสถานี	เวลาออก	ชื่อสถานี	เวลาถึง	
๔๔๘ (รถธรรมดา)	สุโขทัย-ลพบุรี	๖:๓๐ น.	สุราษฎร์ธานี	๑๗:๕๕ น.	ทุกวัน
๔๕๒ (รถธรรมดา)	สุโขทัย-ลพบุรี	๙:๐๐ น.	นครศรีธรรมราช	๑๘:๐๕ น.	ทุกวัน
๑๗๒ (รถเร็ว)	สุโขทัย-ลพบุรี	๑๒:๐๐ น.	กรุงเทพฯ	๙:๑๕ น.	ทุกวัน
๔๖๔ (รถธรรมดา)	สุโขทัย-ลพบุรี	๑๒:๕๕ น.	พัทลุง	๑๘:๕๐ น.	ทุกวัน
๓๘ (รถด่วนพิเศษ)	สุโขทัย-ลพบุรี	๑๔:๒๐ น.	กรุงเทพฯ	๑๒:๔๕ น.	ทุกวัน
๑๗๖ (รถเร็ว)	สุโขทัย-ลพบุรี	๑๕:๐๐ น.	ชุมทางหาดใหญ่	๑๘:๒๐ น.	ทุกวัน
๔๕๔ (รถธรรมดา)	สุโขทัย-ลพบุรี	๑๕:๒๕ น.	ยะลา	๑๗:๔๐ น.	ทุกวัน

## ๒.ด้านตรวจคนเข้าเมือง

ด่านสุโขทัย-ลก ทำให้ตัวเมืองสุโขทัย-ลกมีความคึกคักกว่าตัวเมืองนราธิวาส เพราะเป็นด่านการค้าชายแดนที่ใหญ่ที่สุด และยังเดินทางข้ามไป-มาได้สะดวก ทั้งคนไทยและคนมาเลย์ ซึ่งมีสะพานเชื่อมระหว่างประเทศโดยเปิดให้บริการ ตั้งแต่เวลา ๐๕.๐๐-๒๑.๐๐ น. สำหรับชาวไทยมักข้ามไปยังฝั่งรันตูปันยัง เพื่อซื้อเครื่องใช้ไฟฟ้า ของกินเล่น ส่วนคนมาเลย์จะข้ามมาซื้ออาหารและผลไม้ด่านสุโขทัย-ลก อยู่ห่างจากสถานีรถไฟสุโขทัย-ลก ประมาณ ๑ กิโลเมตร การเดินทางจากตัวเมืองนราธิวาสสามารถเดินทางไปยังอำเภอสุโขทัย-ลก ได้ ๒ เส้นทางคือ จากตัวเมืองใช้ทางหลวงหมายเลข ๔๐๔๕ (นราธิวาส-ระแงะ) แล้วแยกซ้ายที่บ้านมานังตายอ ไปเส้นทางหมายเลข ๔๐๕๖ ผ่านอำเภอสุโขทัย-ลก เข้าสู่อำเภอสุโขทัย-ลก หรืออาจใช้ทางหลวงหมายเลข ๔๐๘๔ จากตัวเมืองนราธิวาสไปยังอำเภอตากใบ แล้วเลี้ยวขวาเข้าสู่เส้นทางหมายเลข ๔๐๕๗ (ตากใบ-สุโขทัย-ลก) เป็นระยะทาง ๖๖ กิโลเมตร จากด่านสุโขทัย-ลก สามารถขับรถข้ามสะพานเข้าไปเที่ยวเมืองโกตาร์บารูของมาเลเซียได้ แต่รถที่จะเข้าไปได้จะต้องทำประกันรถยนต์เสียก่อน

### สถิติคนไทยและคนต่างด้าวเดินทางเข้า-ออกราชอาณาจักรไทย ทางด่านตรวจคนเข้าเมืองสุโขทัย-ลก

#### เปรียบเทียบตั้งแต่เดือนมกราคม-ธันวาคม ปี ๒๕๖๒ และปี ๒๕๖๓

เดือน	ปี ๒๕๖๒						ปี ๒๕๖๓						เพิ่มลด	
	คนไทย		คนต่างด้าว		รวม		คนไทย		คนต่างด้าว		รวม			
	เข้า	ออก	เข้า	ออก	เข้า	ออก	เข้า	ออก	เข้า	ออก	เข้า	ออก	เข้า	ออก
มกราคม	๗๑,๔๒๑	๗๓,๐๓๒	๔๑,๐๘๔	๓๙,๓๒๖	๑๑๒,๕๐๕	๑๑๒,๓๕๘	๙๖,๐๖๖	๙๙,๓๘๕	๕๘,๐๑๑	๕๖,๐๖๙	๑๑๔,๐๗๗	๑๑๕,๔๕๔	๔๑,๕๗๒	๔๓,๐๙๖
กุมภาพันธ์	๖๕,๗๘๐	๗๑,๘๓๙	๕๒,๘๙๗	๕๒,๒๓๕	๑๐๕,๖๗๗	๑๐๔,๐๗๔	๗๖,๖๒๗	๗๙,๖๒๙	๓๗,๒๙๓	๔๑,๐๖๒	๑๑๓,๙๒๐	๑๒๐,๖๙๑	-๔,๗๕๗	-๓,๓๘๓
มีนาคม	๗๖,๒๕๗	๘๖,๐๖๓	๕๑,๕๒๒	๔๙,๘๕๗	๑๒๗,๗๗๙	๑๓๑,๙๒๐	๖๙,๘๒๗	๘๘,๘๕๐	๒๒,๒๒๑	๒๖,๒๓๙	๙๑,๙๔๘	๗๕,๐๘๙	-๓๕,๘๓๑	-๖๐,๘๓๑
เมษายน	๘๐,๑๖๒	๘๗,๐๒๕	๕๐,๙๙๘	๔๗,๘๕๙	๑๓๑,๑๖๐	๑๓๑,๘๘๔	๑,๐๘๒	๑๔	๓,๗๘๙	๔,๐๙๔	๔,๘๗๑	๔,๑๐๘	-๑๒๖,๒๘๙	-๑๓๐,๗๗๖
พฤษภาคม	๗๘,๐๖๘	๗๔,๙๖๕	๔๔,๒๕๑	๔๑,๔๒๗	๑๒๒,๓๑๙	๑๑๖,๓๙๒	๑,๙๗๒	๑๔	๔,๖๒๘	๔,๗๕๘	๖,๖๐๐	๔,๗๗๒	-๑๑๕,๗๑๙	-๑๑๑,๖๒๐
มิถุนายน	๗๐,๗๘๐	๘๙,๐๔๕	๕๖,๐๓๕	๕๘,๐๐๖	๑๒๖,๘๑๕	๑๔๗,๐๕๑	๙๕๑	๑๘	๔,๖๘๓	๔,๗๕๒	๕,๖๓๔	๔,๗๖๐	-๑๒๑,๑๘๑	-๑๔๒,๒๙๑
กรกฎาคม	๗๔,๕๒๐	๗๙,๗๗๒	๔๖,๙๑๑	๔๔,๘๐๒	๑๒๑,๔๓๑	๑๒๔,๕๗๔	๔๙๗	๑๓	๔,๑๙๒	๔,๒๖๐	๔,๖๘๙	๔,๒๗๓	๑๑๖,๗๕๒	-๑๒๐,๓๐๑
สิงหาคม	๗๔,๒๕๓	๘๐,๒๒๘	๖๓,๖๘๐	๕๕,๙๙๖	๑๓๗,๙๓๓	๑๓๖,๒๒๔	๓๔๕	๓	๓,๙๕๔	๓,๙๖๙	๔,๒๙๙	๓,๙๗๒	-๑๓๓,๖๓๔	-๑๓๗,๒๕๒
กันยายน	๖๗,๕๔๓	๗๑,๓๒๕	๔๒,๔๗๙	๔๓,๕๒๔	๑๑๐,๐๒๒	๑๑๔,๘๘๙	๒๑๔	๗	๔,๐๓๕	๔,๑๑๘	๔,๒๔๙	๔,๒๒๕	-๑๐๕,๗๗๓	-๑๑๐,๗๒๔
ตุลาคม	๙๙,๐๙๘	๑๐๕,๙๑๕	๕๘,๔๘๓	๕๖,๔๗๓	๑๕๗,๕๘๑	๑๖๒,๓๘๘	๑๕๔	๒	๓,๗๗๔	๓,๙๐๑	๔,๐๒๘	๓,๙๐๓	-๑๕๓,๕๕๓	-๑๕๘,๔๘๕
พฤศจิกายน	๑๐๒,๙๒๖	๑๐๐,๕๗๗	๕๗,๓๔๒	๕๗,๕๕๒	๑๖๐,๒๖๘	๑๕๘,๑๕๙	๓๑๒	๑	๓,๗๖๙	๓,๗๙๔	๔,๐๘๑	๓,๗๙๕	-๑๕๖,๑๘๗	-๑๕๕,๓๖๔
ธันวาคม	๙๖,๑๖๒	๑๐๒,๐๑๐	๕๘,๘๗๘	๕๙,๑๑๖	๑๕๕,๐๔๐	๑๖๑,๑๒๖	๑๙๔	๔	๔,๑๔๗	๔,๑๖๘	๔,๓๔๑	๔,๑๗๒	-๑๕๐,๖๙๙	-๑๕๖,๙๕๔
รวม	๙๕๖,๙๗๐	๑,๐๒๒,๗๙๖	๖๒๕,๕๖๐	๖๐๖,๒๐๓	๑,๕๕๑,๕๓๐	๑,๖๒๗,๙๙๙	๒๔๘,๒๔๑	๒๒๗,๙๔๐	๑๕๔,๔๙๖	๑๖๑,๑๗๔	๔๐๒,๗๗๗	๓๘๙,๑๑๔	-๑,๑๗๘,๗๙๓	-๑,๒๓๘,๘๘๕

### ๓.สถานีขนส่ง

การเดินทางโดยทางรถยนต์นั้น มีทางหลวงแผ่นดินหมายเลข ๔๐๕๖ และทางหลวงแผ่นดินหมายเลข ๔๐๕๗ ที่ใช้เป็นเส้นทางหลักในการเดินทาง โดยได้รับการปรับปรุงให้เป็น ๔ ช่องทางจราจรเกือบตลอดสาย ทำให้มีความสะดวกในการเดินทางเป็นอย่างมาก

### ๔.ระบบขนส่งสาธารณะ

ปัจจุบันมีการเดินทางโดยระบบขนส่งสาธารณะในอำเภอสุโขทัย-ลก มีหลายรูปแบบ ได้แก่

๔.๑ การเดินทางโดยรถประจำทางมีทั้งหมด ๔ สาย

๔.๑.๑ รถโดยสารประจำทาง (รถทัวร์) จากสายสุโขทัย-ลก-กรุงเทพฯ มี ๓ บริษัท ให้บริการ ๔ เที่ยวต่อวัน ดังนี้

(๑) บริษัทขนส่งจำกัด โทร.๐-๗๓๖๑-๒๐๔๕

- รถปรับอากาศชั้น V.I.P ราคาค่าโดยสาร ๑,๓๘๖ บาท/เที่ยว ใช้บัตรลดเหลือ ๑,๑๓๙ บาท/เที่ยว เวลาออก ๑๒.๐๐ น. เวลาถึง ๐๕.๓๐ น.

- รถปรับอากาศชั้น ๑ ราคาค่าโดยสาร ๙๑๘ บาท/เที่ยว ใช้บัตรลดเหลือ ๖๖๓ บาท/เที่ยว เวลาออก ๑๒.๓๐ น. เวลาถึง ๐๖.๓๐ น.

- รถปรับอากาศชั้น ๑ ราคาค่าโดยสาร ๘๙๑ บาท/เที่ยว ใช้บัตรลดเหลือ ๖๔๔ บาท/เที่ยว เวลาออก ๑๓.๐๐ น. เวลาถึง ๐๖.๓๐ น.

(๒) บริษัทสยามเดินรถและบริษัทปิยะรุ่งเรืองทัวร์ โทร.๐-๗๓๖๑-๕๓๐๗/๐๘๑-๒๗๖๗๐๑๕

- รถปรับอากาศชั้น V.I.P ราคาค่าโดยสาร ๑,๓๘๖ บาท/เที่ยว ใช้บัตรลด ๑,๑๓๙ บาท/เที่ยว เวลาออก ๑๒.๐๐ น. เวลาถึง ๐๖.๓๐ น.

- รถปรับอากาศชั้น ๑ ราคาค่าโดยสาร ๘๙๑ บาท/เที่ยว ใช้บัตรลด ๖๔๔ บาท/เที่ยว เวลาออก ๑๒.๑๐ น. เวลาถึง ๐๖.๓๐ น.

- รถปรับอากาศชั้น ๑ ราคาค่าโดยสาร ๘๙๑ บาท/เที่ยว ใช้บัตรลด ๖๔๔ บาท/เที่ยว เวลาออก ๑๓.๐๐ น. เวลาถึง ๐๗.๓๐ น.

รถโดยสารประจำทาง (รถทัวร์) เส้นทางสุโขทัย-ลก-ภูเก็ต มี ๑ บริษัท ให้บริการ ๔ เที่ยวต่อวัน จังหวัดภูเก็ต จำนวน ๓ เที่ยว และจังหวัดสงขลา จำนวน ๑ เที่ยว ดังนี้ บริษัทศรีตรังทัวร์ จำกัด โทร.๐-๗๓๖๑-๕๒๘๖

รถปรับอากาศชั้น ๑ ราคาค่าโดยสาร ๕๖๗ บาท/เที่ยว

- เวลาออก ๐๖:๐๐ น. เวลาถึง ๑๗:๓๐ น.

- เวลาออก ๐๘:๐๐ น. เวลาถึง ๑๙:๓๐ น.

- เวลาออก ๑๗:๓๐ น. เวลาถึง ๐๔:๓๐ น.

รถมินิบัสสงขลา ราคาโดยสาร ๑๗๑ บาท

- เวลาออก ๑๓:๓๐ น. เวลาถึง ๑๘:๐๐ น.

รถโดยสารประจำทาง (รถทัวร์) เส้นทางสุโขทัย-สุโขทัย-สุโขทัย มี ๑ บริษัท ให้บริการ ๒ เที่ยวต่อวัน ดังนี้  
บริษัทหาดใหญ่ ไทย-มาเลย์ ๒๐๐๑ จำกัด โทร.๐๘๑-๑๕๓๕-๕๒๘๘/๐๘๔-๒๘๒๕๕๕๖

- รถปรับอากาศชั้น ๑ ราคาค่าโดยสาร ๔๔๔ บาท/เที่ยว ราคาค่าเรือข้ามฟาก ๕๐ บาท รวมค่าเรือข้ามฟากแล้ว ๕๙๔ บาท

เวลาออก ๐๖:๒๐ น.

เวลาถึง ๑๙:๓๐ น.

เวลาออก ๑๗:๐๐ น.

เวลาถึง ๐๗:๓๐ น.

รถโดยสารประจำทาง (รถทัวร์) เส้นทางสุโขทัย-สุโขทัย-นครศรีธรรมราช มี ๑ บริษัท ให้บริการ ๑ เที่ยว ดังนี้  
บริษัทศรีตรังทัวร์ จำกัด โทร.๐-๗๓๖๑-๕๒๘๖

- รถปรับอากาศชั้น ๒ ราคาค่าโดยสาร ๒๗๔ บาท/เที่ยว

เวลาออก ๐๙:๐๐ น.

เวลาถึง ๑๗:๐๐ น.

#### ๕.การเดินทางโดยรถสองแถว มีบริการใน ๔ เส้นทาง ดังนี้

โทร.๐๖๓-๔๕๘๕๕๖๕

- สุโขทัย-สุโขทัย - สุโขทัย

ราคาค่าโดยสาร ๓๐ บาทต่อเที่ยว

- สุโขทัย-สุโขทัย - นครราชสีมา

ราคาค่าโดยสาร ๖๐ บาทต่อเที่ยว

โทร.๐๘๙-๔๑๒๕๒๐๑

- สุโขทัย-สุโขทัย - แฉ่ง

ราคาค่าโดยสาร ๓๐ บาทต่อเที่ยว

- สุโขทัย-สุโขทัย - สุโขทัย

ราคาค่าโดยสาร ๖๐ บาทต่อเที่ยว

โทร.๐๘๒-๘๒๔๒๘๒๐

- สุโขทัย-สุโขทัย - ตากใบ

ราคาค่าโดยสาร ๕๐ บาทต่อเที่ยว

#### ๖.การเดินทางโดยรถตู้โดยสารปรับอากาศ มีบริการ ๗ เส้นทาง ดังนี้

- สุโขทัย-สุโขทัย - ตากใบ - นครราชสีมา (สหนครราชสีมาขนส่ง โทร.๐-๗๓๖๑-๓๒๐๓ )

ค่าโดยสาร ๘๐ บาท/เที่ยว

- สุโขทัย-สุโขทัย - สุโขทัย - นครราชสีมา (สหนครราชสีมาขนส่ง โทร.๐-๗๓๖๑-๓๒๐๓)

ค่าโดยสาร ๘๐ บาท/เที่ยว

- สุโขทัย-สุโขทัย - ยะลา (ยะลาสามัคคี โทร.๐๘๖-๒๙๒๑๐๕๕) ค่าโดยสาร ๑๓๐ บาท/เที่ยว

- สุโขทัย-สุโขทัย - ยะลา (วีระกร โทร.๐-๗๓๖๑-๙๑๗๔) ค่าโดยสาร ๑๓๐ บาท/เที่ยว

- สุโขทัย-สุโขทัย - ยะลา (ปัตตานีขนส่ง โทร.๐-๗๓๖๑-๑๖๗๔) ค่าโดยสาร ๑๓๐ บาท/เที่ยว

- สุโขทัย-สุโขทัย - ปัตตานี (ปัตตานีขนส่ง โทร.๐-๗๓๖๑-๑๖๗๔) ค่าโดยสาร ๑๕๐ บาท/เที่ยว

- สุโขทัย-สุโขทัย - หาดใหญ่ (วีระกร โทร.๐-๗๓๖๑๒๙๗๗/๐๗๓-๖๑๘๔๒๒) ค่าโดยสาร ๒๐๐ บาท/เที่ยว

๗.การเดินทางโดยสารรถตู้ สุโขทัย-ลพบุรี - สนามบินนราธิวาส

๑) บริษัท ดี ดี ทัวร์ โทร.๐๗ ๓๖๑ ๖๐๙๑) และพันธวิภาทัวร์ (สุโขทัย-ลพบุรี โทร.๐๗ ๓๖๑ ๑๔๑๗) (นราธิวาส โทร.๐๗ ๓๕๑ ๑๑๖๑)

๒) ค่าบริการ ๑๘๐ บาท/คน/เที่ยว

๓) เปิดให้บริการ ๔ เที่ยว/วัน โดยมีตารางเวลารถออกจากสุโขทัย-ลพบุรีและสนามบินนราธิวาส ดังนี้

ต้นทาง	รอบเวลารถออก (สายการบิน Air Asia)	รอบเวลารถออก (สายการบิน Thai Smile)
สุโขทัย-ลพบุรี	๐๙.๑๕ น.	๑๒.๐๐ น.
สนามบินนราธิวาส	๑๒.๐๐ น.	๑๔.๓๕ น.

(หมายเหตุ : งดบริการรถตู้เหมาโทรจองล่วงหน้าจากสุโขทัย-ลพบุรีเดินทางไปสนามบิน Sultan Ismail Petra ณ Pengkalan Chepa, Kota Bharu ประเทศมาเลเซีย) เนื่องจากสถานการณ์การแพร่ระบาดของติดเชื้อไวรัสโคโรนา ๒๐๑๙ (COVID-๑๙)

(ที่มาของข้อมูล : งานส่งเสริมการท่องเที่ยว สำนักปลัดเทศบาล ณ เดือนมกราคม พ.ศ. ๒๕๖๔)

๘.ข้อมูลคิวมอเตอร์ไซค์

ลำดับ	ชื่อคิว	ชื่อหัวหน้า
๑	วินท่าชมพู่	นายชา มะมิง
๒	วินท่าเงาะก่าเข้ม	นายอุสมาน สาและ
๓	วินท่าวิถีสูก	นายอิสมาแอ ยูโซ๊ะ
๔	วินท่าประปา	นายอรุณ จำปากาย
๕	วินท่าโรงเลื่อย	นายมะดาโอะ เจ๊ะแฉะ
๖	วินท่ากอไผ่	นายอับดุลกาเริง สาและ
๗	วินหน้าด่าน	นายเซาเยี อาแวกือจี
๘	วินหน้าโรงแรมมารีน่า	นายวัลลภ อุทัยรัตน์
๙	วินโรงแรมธารา	นายสมเกียรติ ศรีวิระพันธ์
๑๐	วินโรงแรมกันตัง	นายธีรวิทย์ จุลเทพ
๑๑	วินปาร์คสัน	นายวิสูตร จินคำเพ็ชร
๑๒	วินโรงแรมอินเตอร์	นายวินัย จันเอบ
๑๓	วินโรงแรมเมอลิน	นายมามะนอ มะ
๑๔	วินโรงแรมแกรนด์กาเต็น	นายอับดุลกาเริม อาบูบากา
๑๕	วินโรงแรมชาวอย	นายอัมมัดสะยือรี ตือราแม
๑๖	วินโรงแรมพลาซ่า	นายสะมะแอ เจ๊ะตานี
๑๗	วินเอเชีย	นายมาหะมะบารูเด็น รีเพ็ญ
๑๘	วินโรงแรมฮาวาย	นายมะดาโอะ มามู
๑๙	วินทักษิณ ๑	นายมะยูโซ๊ะ ยะโก๊ะ
๒๐	วินโรงแรมเวนิส	นายอาทิตย์ อาแวมะ
๒๑	วินโซนน	นายอับดุลอาชี มะ



ลำดับ	ชื่อคิว	ชื่อหัวหน้า
๒๒	วินวาเลนไทน์	นายบุญมี จันทร์เลื่อน
๒๓	วินริเวียร่า	เจ๊ะคอหะ เจ๊ะซอ
๒๔	วินเจริญเขตใต้	นายเปี้ยก กระจ่างสี
๒๕	วินไพรินทร์	นายมะซอและ ยะโกะ
๒๖	วินโรงแรมอัมรินทร์	นายมามะ อาแมสาแม
๒๗	วินศรีวัฒนา	นายวิวัฒน์ แสงสาคร
๒๘	วินประชาวิวัฒน์ซอย ๒	นายสคารนอ อูมา
๒๙	วินอารีภักษ์	นายอันวา อาแว
๓๐	วินดาลิ่ง	นายปรีชา ดวงภักดี
๓๑	วินหมากแดง	นายกษาปณ์ อังกรนราธิป
๓๒	วินไทยซ้อบปีง	นายมะसानูลี อับดุลเลาะ
๓๓	วินตลาดสด ๑	นายนิเพาซี คาเดร์
๓๔	วินตลาดสด ๒	นายอิสมาแอ อาลี
๓๕	วินตลาดสด ๓	นายหะแสสารี เจ๊ะเงาะ
๓๖	วินศูนย์พานิชย์	นายรอมือลี ยะเอะ
๓๗	วินศูนย์เกินตั้ง	นายสุทธิพงษ์ เชียวบม
๓๘	วินศูนย์เกินตั้ง ๒	นายชวน สิงห์บุญโญ
๓๙	วินศูนย์เกินตั้ง ๓	นายมุฮัมมัด ยูโซะ
๔๐	วินที่ว่าการอำเภอ	นายแวซูกิฟลี แวอูเซ็ง
๔๑	วินส่งเสริม	นายเจ๊ะฮาเร๊ะ ยะโก๊ะ
๔๒	วินโรงพยาบาล	นายมะหะมะ ยูโซะ
๔๓	วินชิตี	นายเจ๊ะสะแปอิง เจ๊ะเลาะ
๔๔	วินไทยสมุทร	นายสมศักดิ์ จงศรีวัฒนพร
๔๕	วินตลาดเทศบาล	นายอันตี ดาโอ๊ะ
๔๖	วินสถานีรถไฟ	นายสุติง สาเล็ง
๔๗	วินสถานีขนส่งใหม่	นายจรินทร์ หมวกดำ
รวม ๔๗ คิว		

#### ❖ การไฟฟ้า

- มีระบบไฟฟ้าครอบคลุมแล้ว จำนวน ๑๕,๓๙๕ ครั้วเรือน
- ยังไม่มีระบบสายไฟฟ้าครอบคลุม จำนวน - ครั้วเรือน
- มีปัญหาไม่สามารถขยายเขตไฟฟ้าได้ ๒๙๐ ครั้วเรือน เนื่องจากอยู่ในพื้นที่ครอบครองของ การรถไฟแห่งประเทศไทย

(ที่มาของข้อมูล : การไฟฟ้าส่วนภูมิภาคสุโขทัย-ลก ณ เดือนมกราคม พ.ศ.๒๕๖๔)

## ❖ การประปา

ปัจจุบันในเขตเทศบาลเมืองสุโขโกลก มีผู้ใช้น้ำประปา จำนวน ๖,๖๕๘ ราย  
(ฐานข้อมูลเดือนกันยายน พ.ศ.๒๕๖๓) มีกำลังการผลิตประมาณ ๖๕๐ ลบ.ม./วัน  
ผลิตน้ำประปาได้ทั้งปี ๓,๐๙๑,๓๔๔ ลบ.ม.

ปริมาณน้ำประปาสำรองที่พร้อมให้บริการ ๗๓๐,๐๐๐ ลบ.ม.

ซึ่งคุณภาพน้ำประปาผ่านเกณฑ์กรมอนามัย และสามารถให้บริการน้ำประปาได้ครอบคลุมทั่วทั้ง  
เขตเทศบาล โดยมีท่อเมนหลักและท่อเมนรอง ภายในเขตเทศบาล คิดเป็นร้อยละ ๘๐% ของพื้นที่บริการทั้งหมด  
มีโรงสูบน้ำดิบ จำนวน ๑ แห่ง โรงผลิตน้ำประปาเพื่อจ่ายน้ำประปา จำนวน ๑ แห่ง ดังนี้

### ตารางแสดงจำนวนแหล่งผลิตน้ำประปา

ลำดับที่	แหล่งผลิตน้ำประปา	สถานที่ตั้ง
๑	สถานีผลิตน้ำบ้านศาลาลูมา	๒๔๘ หมู่ ๙ ตำบล กายुकละ อำเภอเวียง จังหวัดนราธิวาส
๒	โรงกรองน้ำประปาบ้านศาลาลูมา	๒๔๘ หมู่ ๙ ตำบลกายुकละ อำเภอเวียง จังหวัดนราธิวาส

จำนวนครัวเรือนที่มีน้ำประปาใช้ ๖,๖๕๘ ครัวเรือน จำนวนแหล่งน้ำดิบที่ใช้ผลิตน้ำประปาในพื้นที่  
จำนวน ๑ แห่ง คือแม่น้ำสุโขโกลก ระบบผลิตน้ำดิบดังกล่าวไม่สามารถใช้ได้เพียงพอตลอดทั้งปี (ต้องกันกระสอบ  
ทรายในช่วงฤดูร้อน)

### ตารางแสดงรายละเอียดท่อจ่ายน้ำประปาตามถนนสายต่างๆ ในเขตเทศบาลเมืองสุโขโกลก

ลำดับที่	ประเภท	ขนาด	ความยาว (ม.)
๑	PVC ,HDPE	๑๕๐	๒๘,๖๒๔
๒	PVC ,HDPE	๒๐๐	๑๑,๗๓๖
๓	PVC	๒๕๐	๑,๓๘๕
๔	PVC ,HDPE	๓๐๐	๕,๓๘๔
๕	PVC ,HDPE,A/C	๔๐๐	๔,๙๗๖

(ที่มาของข้อมูล : การประปาส่วนภูมิภาคสุโขโกลก ณ เดือนมกราคม พ.ศ.๒๕๖๔)

แผนที่แนวท่อเมนประปาในเขตเทศบาลเมืองสุโขทัย-ลก

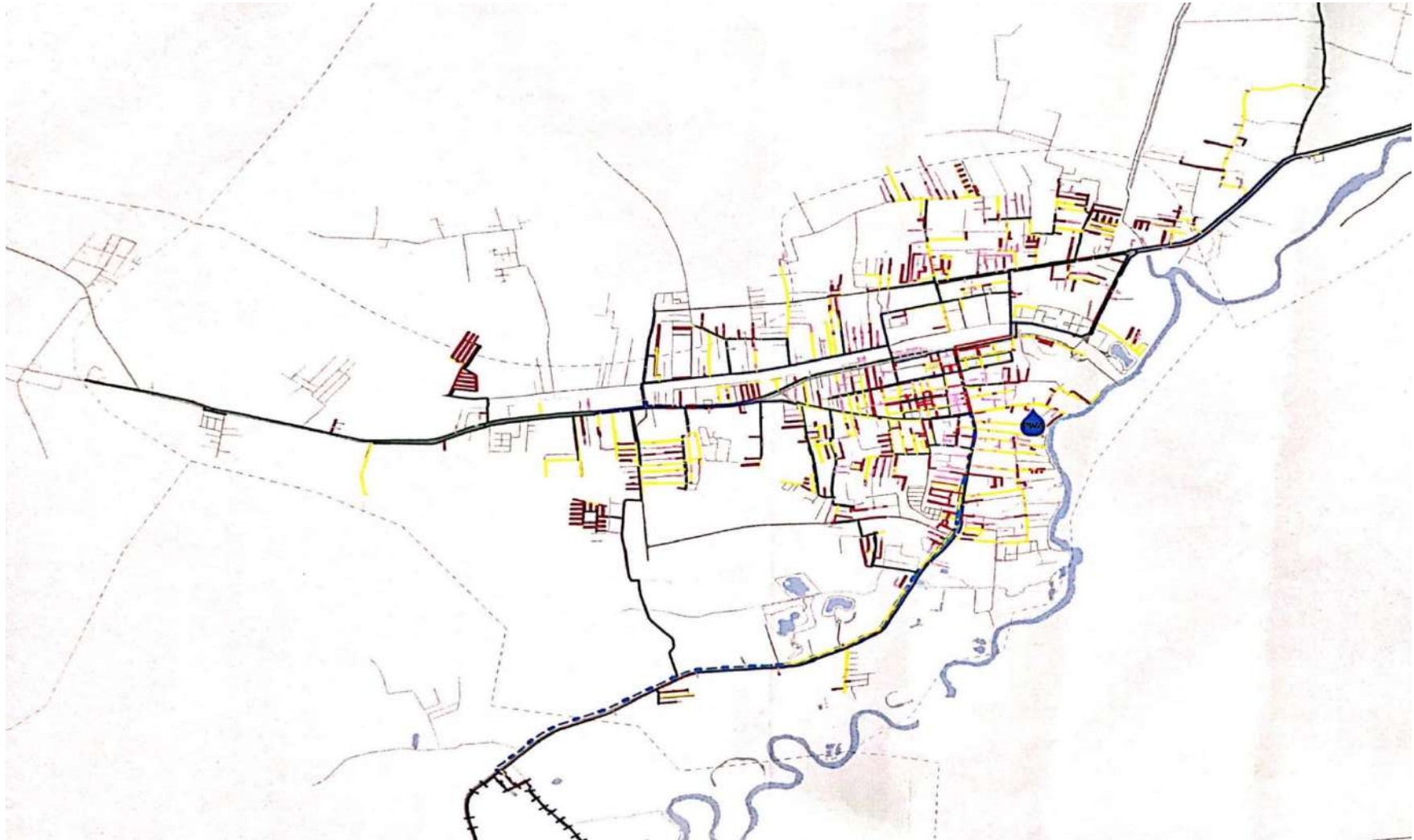

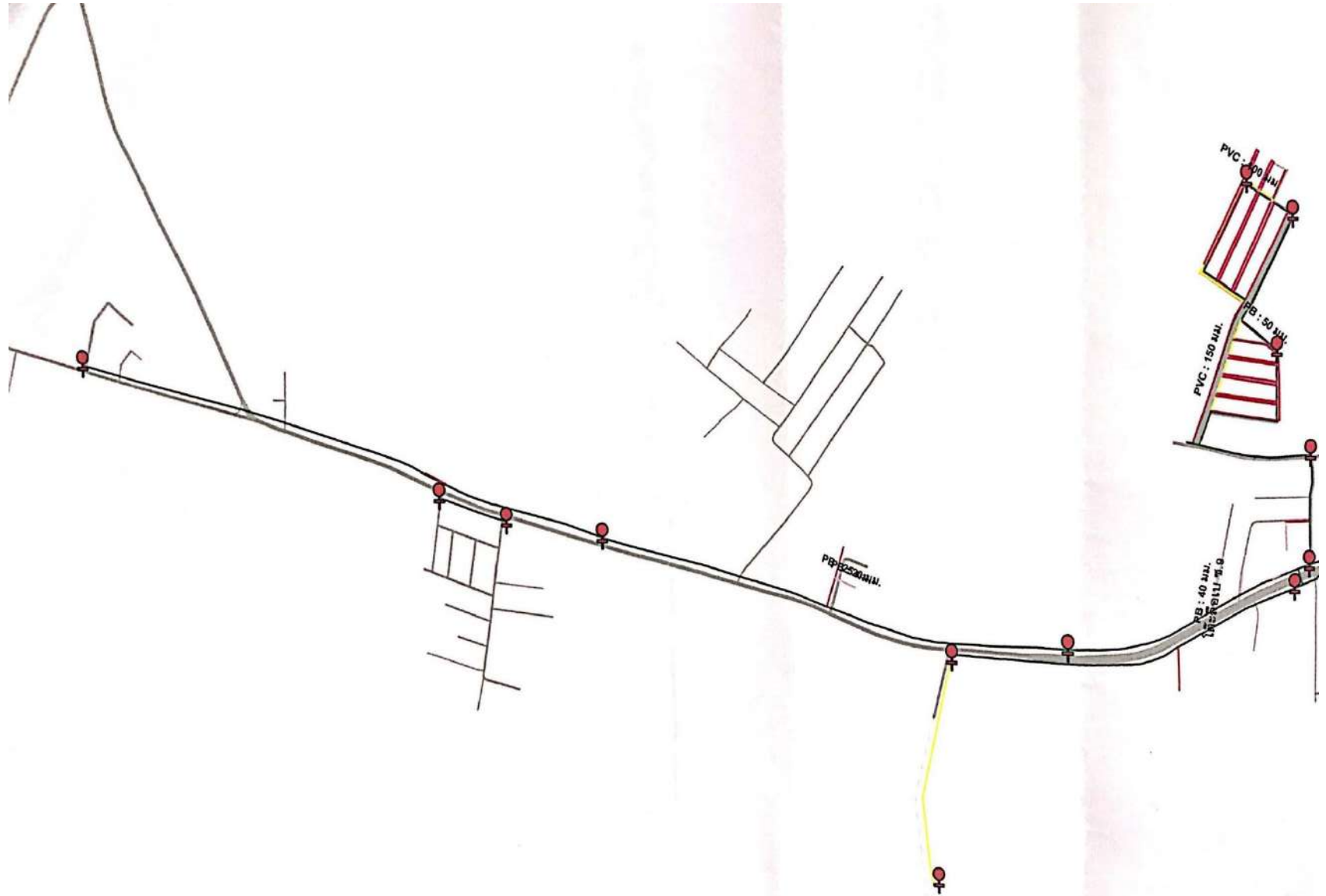





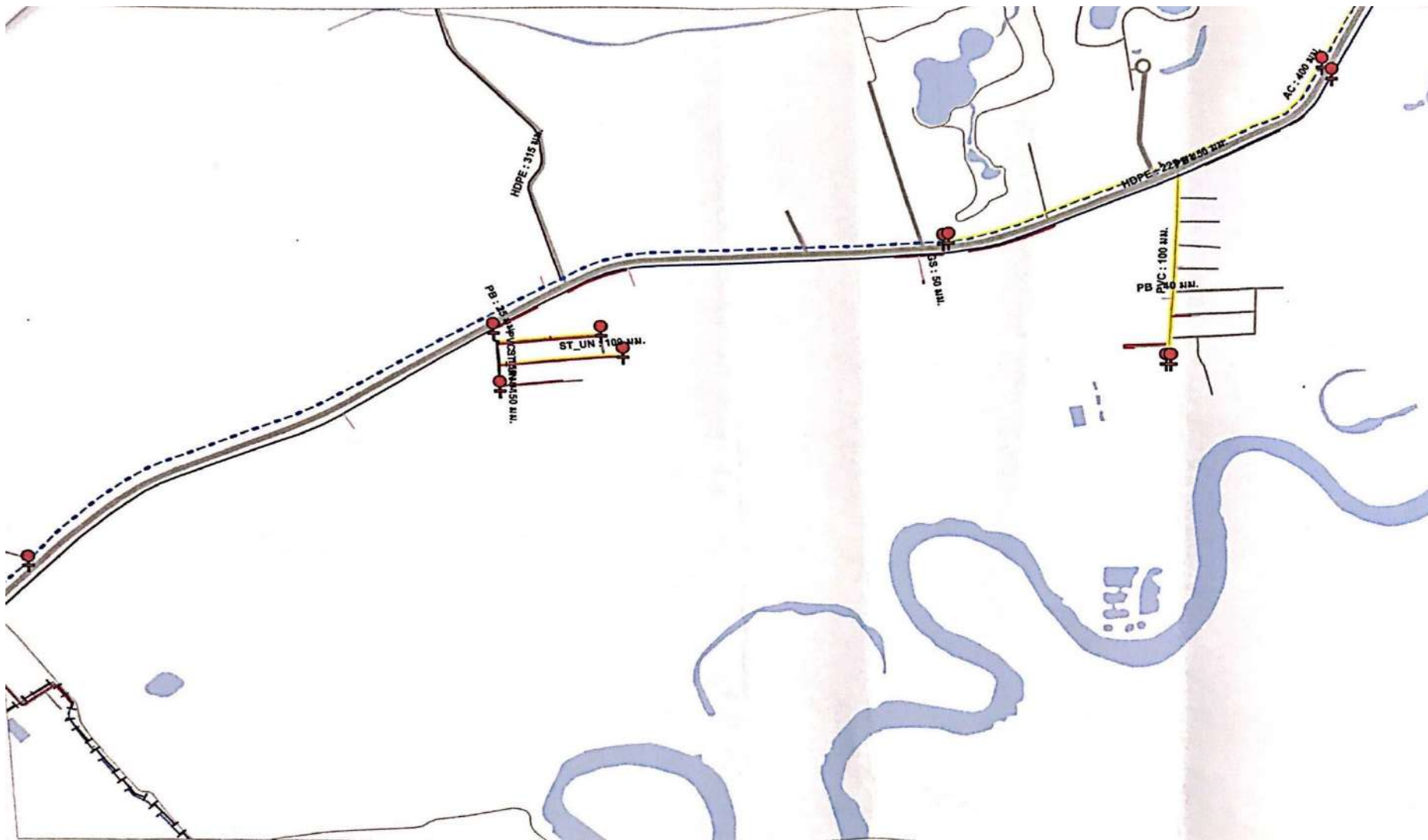







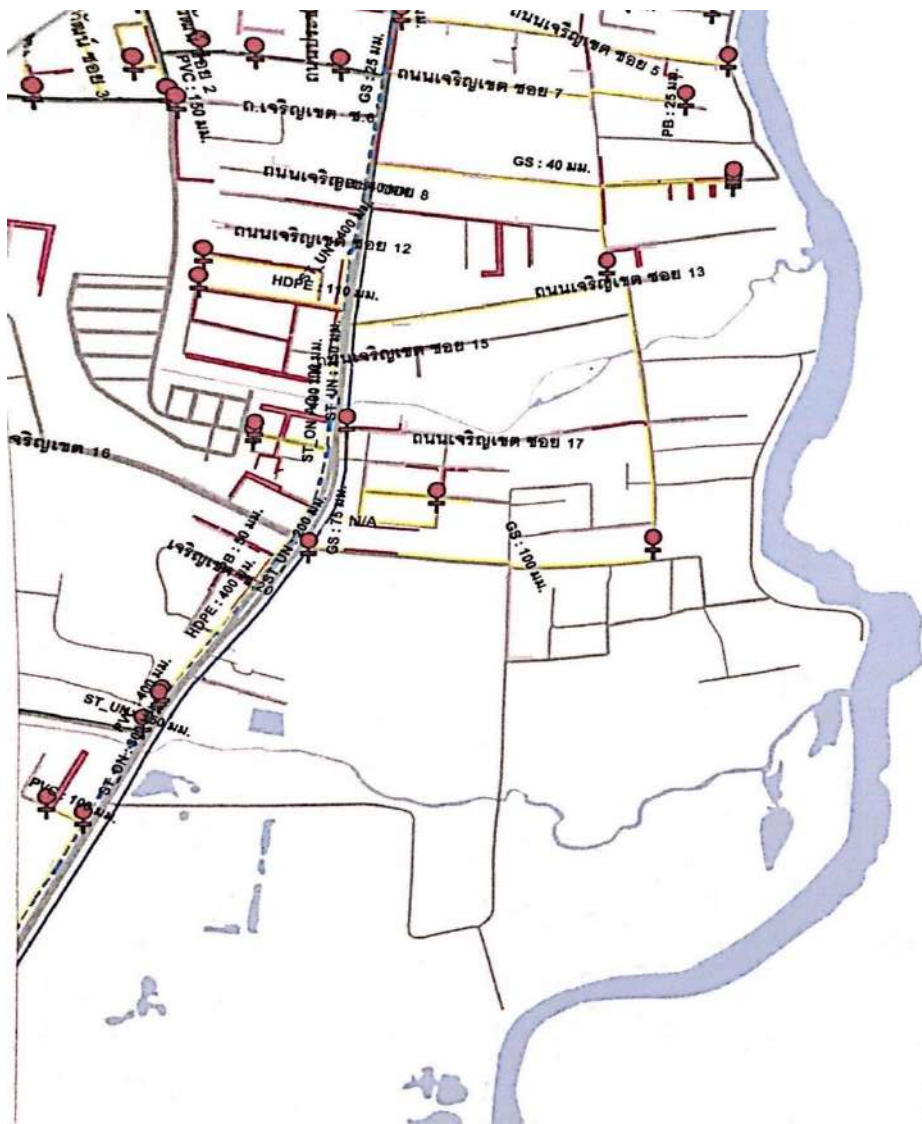

## ❖ โทรศัพท์

ในเขตเทศบาลเมืองสุโขทัย-ลก มีระบบการสื่อสารพื้นฐาน โดยมีบริษัททีโอที จำกัด (มหาชน) มีเครือข่ายโทรศัพท์มือถือที่ให้บริการหลักทั้งสิ้น ได้แก่ เครือข่าย AIS Dtac และ True

- ชุมสายของบริษัททีโอที จำกัด (มหาชน) ๑ ชุมสาย
- เลขหมายโทรศัพท์ จำนวน ๑,๒๒๕ เลขหมาย

## ❖ ไปรษณีย์หรือการสื่อสารหรือการขนส่งและวัสดุ ครุภัณฑ์

การไปรษณีย์ในเขตเทศบาลเมืองสุโขทัย-ลกมีที่ทำการไปรษณีย์ อำเภอสุโขทัย-ลก จำนวน ๑ แห่ง และไปรษณีย์เอกชน จำนวน ๑๓ แห่ง ดังนี้

๑.KERRY	บ้านเลขที่ ๗๘	ถนนทรายทอง ๕
๒.KERRY	บ้านเลขที่ ๖๔	ถนนสุขะดีวงศ์
๓.FLASH	บ้านเลขที่ ๑๑๖	ถนนทรายทอง ๕
๔.FLASH	บ้านเลขที่ ๘๓	ถนนทรายทอง ๔
๕.FLASH	บ้านเลขที่ ๑๑๘	ถนนทรายทอง ๑ ซอย ๓
๖.FLASH	บ้านเลขที่ ๕๗/๑	ถนนตันหยงมะลิ
๗.J&T	บ้านเลขที่ ๘๑	ถนนทรายทอง ๔
๘.J&T	บ้านเลขที่ ๒๙๑	ถนนเอเชีย ๑๘
๙.J&T	บ้านเลขที่ ๕๑	ถนนเทศบาล
๑๐.J&T	บ้านเลขที่ ๑๗	ถนนวามันอำนาจ
๑๑.ไปรษณีย์ FLASH J&T	บ้านเลขที่ ๒๗-๒๙	ถนนสุขะดีวงศ์
๑๒.ไปรษณีย์ FLASH J&T	บ้านเลขที่ ๑๔/๑๓	ถนนเจริญเขต ซอย ๒
๑๓.ควิก เซอร์วิส	บ้านเลขที่ ๕๔	ถนนเจริญเขต

สถานีวิทยุกระจายเสียง ๑ สถานี คือ สถานีวิทยุกระจายเสียงแห่งประเทศไทย อำเภอสุโขทัย-ลก จังหวัดนครราชสีมา และหอกระจายข่าว จำนวน ๒๑ แห่ง ดังนี้

๑.ชุมชนกุโบร์	๑๑.ชุมชนเจริญสุข
๒.ชุมชนโต๊ะลิ้อเบ	๑๒.ชุมชนหัวกัญแจ
๓.ชุมชนป้อเรียง	๑๓.ชุมชนสวนมะพร้าว
๔.ชุมชน กือดาบารู	๑๔.ชุมชนท่ากอไผ่
๕.ชุมชนกือบงกาแม	๑๕.ชุมชนท่าประปา
๖.ชุมชนหัวสะพาน	๑๖.ชุมชนท่าโรงเลื่อย
๗.ชุมชนเสาศัญญาณ	๑๗.ชุมชนหลังลือแม็ก
๘.ชุมชนมัสยิดกลาง	๑๘.ชุมชนศรีอามาน,
๙.ชุมชนบาโงปริเม็ง	๑๙.ชุมชนป้อเรียงใน
๑๐.ชุมชนบาโงเปาะเล็ง	๒๐.ชุมชนสันติสุข
๑๑.ชุมชนโปฮงยามู	๒๑.ชุมชนจือแรตุลี

นอกจากนี้มีเสียงตามสายของเทศบาล จำนวน ๘ แห่ง ดังนี้

- ๑.ชุมชนต้นหยงมะลิ
  - ๒.ชุมชนโก-ลกวิลเลจ
  - ๓.ชุมชนดงงูเห่า
  - ๔.ชุมชนหลังดำน
  - ๕.ชุมชนจ้อแรตุลี
  - ๖.ชุมชนสันติสุข
  - ๗.ชุมชนอริศรา
  - ๘.ชุมชนทรายทอง
- สีสัน นราธิวาส Season Narathiwat จำนวน ๑ แห่ง

(ที่มาของข้อมูล : กองสวัสดิการสังคมเทศบาลเมืองสุโขทัยโก-ลก ณ เดือนมกราคม พ.ศ.๒๕๖๔)

## ๖.ระบบเศรษฐกิจ

### ❖ ด้านการเกษตร

พื้นที่ที่อยู่ทางด้านตะวันตกของเทศบาลเมืองสุโขทัยโก-ลก ยังคงมีสภาพเป็นพื้นที่ชานเมืองและพื้นที่ชนบททั้งในส่วนพื้นที่ที่อยู่ในเทศบาลเมืองสุโขทัยโก-ลก และพื้นที่นอกเขตเทศบาลด้วย โดยมีการทำเกษตรกรรมสวนยางพารา ปลูกผัก สวนผลไม้ โดยพืชเศรษฐกิจที่สำคัญที่ปลูกในเขตพื้นที่เทศบาล รายละเอียดดังต่อไปนี้

- เกษตรกรผู้ปลูกยางพารา ตามที่ดัดแปลง ปี ๒๕๖๓ จำนวน ๑๘๐ ครัวเรือน ๒๘๓ แปลง มีพื้นที่ ๒,๒๗๐.๗๑ ไร่

- เกษตรกรผู้ปลูกปาล์มน้ำมัน ตามที่ดัดแปลง ปี ๒๕๖๔ จำนวน ๒๗ ครัวเรือน ๔๗ แปลง มีพื้นที่ ๓๗๙.๗๙ ไร่

โดยสำนักงานเกษตรอำเภอสุโขทัยโก-ลกได้มีแผนการพัฒนาเกษตรกรตำบลสุโขทัยโก-ลกอย่างต่อเนื่อง อย่างเช่น โครงการผลิตปุ๋ยหมักใช้เอง,โครงการส่งเสริมกลุ่มส่งเสริมอาชีพ,โครงการส่งเสริมกลุ่มแม่บ้านเกษตรกร และโครงการสนับสนุนการดำเนินงานตามหลักปรัชญาเศรษฐกิจพอเพียง

(ที่มาของข้อมูล : เกษตรอำเภอสุโขทัยโก-ลก ณ เดือนมีนาคม พ.ศ.๒๕๖๔)

### ❖ การปศุสัตว์

เป็นการประกอบการในลักษณะเลี้ยงในครัวเรือนเป็นอาชีพหลักและอาชีพเสริม เช่น การเลี้ยงไก่ เป็ด โค กระบือ แพะ แกะ สุกร เป็นต้น

### ❖ การท่องเที่ยว

โครงสร้างเศรษฐกิจของเทศบาลเมืองสุโขทัยโก-ลก มีภาคการผลิตหลักๆ คือ ธุรกิจการค้าและการบริการ ส่วนอุตสาหกรรมมีเพียงขนาดเล็กในครัวเรือนเท่านั้น โครงสร้างการผลิตที่สำคัญของพื้นที่ประกอบด้วย ทั้งนักท่องเที่ยว นักทัศนาจร และนักธุรกิจทั้งจากต่างประเทศและจากจังหวัดต่างๆ ในประเทศ เดินทางเข้า-ออก ปีละหลายแสนคน เนื่องจากเป็นพื้นที่ชายแดน ที่มีบทบาทในเรื่องการค้าชายแดน และการเงินการธนาคารของจังหวัดนราธิวาส เพราะมีเส้นทางคมนาคมที่สะดวกคือ ทางหลวงสายนราธิวาส-สุโขทัยโก-ลก ผ่านย่านธุรกิจของเมืองไปจนถึงด่านตรวจคนเข้าเมืองสุโขทัยโก-ลก ซึ่งอยู่ห่างออกไปอีกประมาณ ๑ กิโลเมตร และเชื่อมต่อสะพานคอนกรีตขนาดใหญ่ข้ามแม่น้ำโก-ลก ซึ่งเป็นแม่น้ำกั้นพรมแดนไทย-มาเลเซีย ระหว่างอำเภอสุโขทัยโก-ลกของประเทศไทย กับเมืองรันตูบันยังของประเทศมาเลเซีย และนอกจากนี้

อำเภอสุโขทัย-ลก ยังมีความพร้อมในการบริการการท่องเที่ยวเพื่อความบันเทิงเชิงมรดก โดยมีสถานบันเทิงจำนวนมาก เช่น โรงแรมระดับต่างๆ ร้านอาหาร ภัตตาคาร คอฟฟี่ช็อป ไนท์คลับและดิสโก้เทค ตลอดจนร้านค้าต่างๆ ซึ่งนำรายได้เข้าสู่ประเทศอีกทางหนึ่ง แหล่งท่องเที่ยวในตัวเมืองในเขตเทศบาลเมืองสุโขทัย-ลก ในยามค่ำคืน ตั้งแต่บริเวณถนนเจริญเขต ถนนประชาธิปไตย ถนนนครบาล ถนนนครสวรรค์ ตลอดจนสุดสายถนนเป็นที่ตั้งของแหล่งช้อปปิ้ง ร้านกาแฟ คาเฟ่ ร้านอาหารกึ่งผับ บาร์ เหมาะสำหรับนักท่องเที่ยวมาพักผ่อน

### ด่านสุโขทัย-ลก

เป็นด่านการค้าชายแดนที่ใหญ่ที่สุดในจังหวัด สามารถเดินทางข้ามไปมาได้สะดวกมีการสร้างสะพานเชื่อมระหว่างประเทศ เปิดตั้งแต่ ๐๕.๐๐-๒๑.๐๐ น. ชาวไทยมักข้ามไปยังฝั่งรัตนบุรี เพื่อซื้อเครื่องใช้ไฟฟ้าของกินเล่น ส่วนคนมาเลเซียจะข้ามมาซื้ออาหาร และผลไม้ เนื่องจากด่านอยู่ห่างจากตลาดสดที่ขายอาหาร ผัก และผลไม้เพียง ๘๐๐ เมตร



### แหล่งท่องเที่ยวเชิงธรรมชาติ

#### ๑. ศูนย์วิจัยและศึกษาธรรมชาติป่าพญาลิณี หรือ ป่าพญาดำแดง

เป็นป่าพญาลิณีสุดท้ายของไทยที่ได้ประกาศให้เป็นพื้นที่ชุ่มน้ำลำดับที่ ๑,๑๐๒ ของประเทศไทย เมื่อวันที่ ๕ กรกฎาคม พ.ศ.๒๕๔๔ โดยครอบคลุมพื้นที่ ๓ อำเภอ คือ อำเภอด่านช้าง อำเภอสุโขทัย และอำเภอสุโขทัย มีพื้นที่ ๑๒๕,๖๒๕ ไร่ ส่วนที่สมบูรณ์เหลือเพียง ๕๐,๐๐๐ ไร่ ป่าพญาดำแดงแห่งนี้เป็นป่าที่มีความอุดมสมบูรณ์ไปด้วยสัตว์ป่ากว่า ๒๐๐ ชนิด และพรรณไม้กว่า ๔๐๐ ชนิด โดยมีลำน้ำสำคัญหลายสายไหลผ่าน ได้แก่ คลองสุโขทัย แม่น้ำบางนรา และคลองโต้งแดง ซึ่งเป็นที่มาของชื่อป่าแห่งนี้ นักท่องเที่ยวสามารถเพลิดเพลินไปกับทางเดินศึกษาธรรมชาติที่เป็นทางเดินสะพานไม้ ลัดเลาะเข้าไปในป่า ระยะทาง ๑,๒๐๐ เมตร บางช่วงเป็นสะพานไม้ร้อยลวดสลิง บางช่วงเป็นท่อนสูงสำหรับมองทิวทัศน์เบื้องล่าง ที่ซ่อนไปด้วยพรรณไม้ในป่าพญาดำแดง อีกทั้งจะพบป้ายชื่อต้นไม้ที่น่าสนใจอยู่ตลอดเส้นทาง รวมทั้งข้อมูลความรู้ที่ตั้งอยู่เป็นจุดเพื่อประชาสัมพันธ์ความรู้ด้านต่างๆ ที่เกี่ยวกับธรรมชาติของป่าพญาดำแดง นอกจากนี้ยังมีห้องจัดนิทรรศการให้ความรู้แก่นักท่องเที่ยวที่มาชมอีกด้วย ที่นี่ไม่เสียค่าเข้าชม และเปิดทุกวัน เวลา ๐๘.๐๐-๑๖.๐๐ น.



## แหล่งท่องเที่ยวเชิงวัฒนธรรม

### ๑. ศาลเจ้าแม่โต๊ะโมะ

ตั้งอยู่ในซอยภูธร ถนนเจริญเขต ในเขตเทศบาลเมืองสุโขโกลก เดิมทีเจ้าแม่โต๊ะโมะประดิษฐานที่อยู๋บ้านโต๊ะโมะ อำเภอสุคิริน ต่อมาหลังสงครามโลกครั้งที่ ๒ ได้มีการอัญเชิญกระถางรูปและทำองค์จำลองใหม่มาไว้ที่สามแยก อำเภอวัง เมื่อจัดงานประเพณีฉลองวันเกิดเจ้าแม่ครบ ๕ ปี ก็ได้นำองค์จำลองพร้อมกระถางรูปไปไว้ที่อำเภอสุโขโกลก ด้วยบุญบารมีของเจ้าแม่ทำให้เป็นที่เคารพนับถือของชาวสุโขโกลก และชาวจังหวัดใกล้เคียงรวมทั้งชาวจีนในประเทศมาเลเซีย และสิงคโปร์ ทุกๆ ปี ในวันที่ ๒๓ เดือน ๓ ของจีน จะมีการจัดงานประเพณีประจำปีอย่างยิ่งใหญ่ ซึ่งเป็นวันเกิดของเจ้าแม่ (ประมาณเดือนเมษายน) ในงานมีกิจกรรมมากมาย เช่น ขบวนแห่เจ้าแม่ ขบวนสิงโต ขบวนองกอ ขบวนกลองยาว



### ๒. วัดโก-ลกเทพวิมล (วัดท่านเอียด)

ชาวบ้านเรียกว่า "วัดท่านเอียด" ตั้งอยู่ในเขตเทศบาลเมืองสุโขโกลก ได้รับอนุญาตสร้างวัด เมื่อวันที่ ๒๓ เมษายน ๒๕๐๐ โดยพระสมุห์เอียด พุทธสโร เป็นเจ้าอาวาสองค์แรก และมรณภาพเมื่อวันที่ ๘ มีนาคม ๒๕๓๔ อายุ ๘๕ ปี ร่างกายของท่านแข็งเป็นหิน สิ่งสักการบูชาในวัด ได้แก่ พระมหาสังกัจจายน์องค์ใหญ่ พระพุทธรูปประจำวัน พระโพธิสัตว์กวนอิม สมเด็จพุฒาจารย์โต หลวงปู่ทวดเหยียบน้ำทะเลจืด หลวงปู่เอียด แข็งเป็นหิน นอกจากนี้ในวัดยังมีศูนย์นวดแผนไทย ศูนย์พัฒนาเด็กเล็ก และจัดตั้งชมรมชินบัญชรเผยแพร่การสวดพระคาถาชินบัญชรด้วย



### ๓.วัดทองดีประชาราม (วัดท่านแดง)

ชาวบ้านเรียกกันในอีกชื่อหนึ่งว่า “วัดท่านแดง” ตั้งอยู่ที่ถนนรัชชชนะอุทิศได้รับอนุญาตสร้างวัดในปี พ.ศ.๒๕๑๙ เมื่อวันที่ ๓๐ พฤษภาคม พ.ศ.๒๕๑๙ โดยหลวงพ่อด่าง จนทโชโต เป็นเจ้าอาวาสองค์แรก และมรณภาพเมื่อวันที่ ๑๓ ธันวาคม พ.ศ.๒๕๓๒ ด้วยร่างกายที่แข็งแรงเป็นหิน ภายในวัดได้ประดิษฐานร่างจริง และรูปหล่อหลวงพ่อด่างไว้ที่มณฑปในวัดสำหรับชาวอำเภอสุโขทัย-ลกและผู้มาเยือนได้สักการะ ปัจจุบันพระโสภณคุณาธารเป็นเจ้าคณะจังหวัดนราธิวาส และดำรงตำแหน่งเป็นเจ้าอาวาส



### ศูนย์บริการนักท่องเที่ยวเทศบาลเมืองสุโขทัย-ลก

เปิดบริการทุกวันจันทร์ถึงวันเสาร์ เวลา ๐๘.๐๐-๑๗.๐๐ น. เป็นห้องนิทรรศการที่ตั้งอยู่ในอาคาร ศูนย์บริการนักท่องเที่ยว (Tourists Information Centre) ถนนเอเชีย ๑๘ ก่อนเข้าด่านตรวจคนเข้าเมือง สุโขทัย-ลก เดิมทีภายในห้องนิทรรศการมีเพียงภาพวาดสามมิติของแหล่งท่องเที่ยวและสถานที่สำคัญๆ ในจังหวัดนราธิวาสเท่านั้น ต่อมาเทศบาลเมืองสุโขทัย-ลกได้ดำเนินโครงการปรับปรุงภูมิทัศน์ภายในห้อง นิทรรศการ โดยมีวัตถุประสงค์ให้นักท่องเที่ยวได้ทำความรู้จักจังหวัดนราธิวาสมากขึ้น ผ่านแหล่งท่องเที่ยว และสถานที่สำคัญต่างๆ ที่รวบรวมไว้ในห้องนิทรรศการ นักท่องเที่ยวสามารถเข้ามาถ่ายรูปเช็คอินและ เก็บเรื่องราวที่น่าประทับใจของจังหวัดนราธิวาสเป็นที่ระลึกได้ ทุกวันจันทร์-เสาร์ เวลา ๐๘.๐๐-๑๗.๐๐ น. (ฟรีไม่เสียค่าใช้จ่าย) ปิดให้บริการในวันหยุดราชการ/วันหยุดนักขัตฤกษ์ หากมาเป็นคณะสามารถติดต่อได้ที่ โทร.๐๗๓-๕๓๐๕๖๔ ต่อ ๑๐๐-๒ หรือ ๐๙-๘๐๑๐๓๓๔๕



## Food Center

ศูนย์อาหารฟู้ดเซ็นเตอร์เทศบาลเมืองสุโขทัย-ลก ถนนเทศบาล โดยสถานที่แห่งนี้จะเป็นศูนย์กลางการจำหน่ายอาหารของเทศบาลเมืองสุโขทัย-ลก ที่จะมีร้านอาหารจากใต้รุ่งเดิมและร้านค้าเปิดใหม่มาเปิดให้บริการเบื้องต้น ซึ่งอาคารฟู้ดเซ็นเตอร์มีความพร้อมในการรองรับผู้มาใช้บริการ ทั้งในส่วนของสถานที่รับประทานอาหาร ห้องละหมาดและห้องน้ำที่แยกส่วนกับห้องน้ำผู้พิการ อีกทั้งสถานที่จอดรถสะดวกสบายเปิดให้บริการได้ตั้งแต่เวลา ๐๖.๐๐-๒๔.๐๐ น. และได้มีจัดกิจกรรมบริเวณถนนรคามินทร์ โดยมีร้านค้ามาออกร้าน ซึ่งเทศบาลเมืองสุโขทัย-ลกจะเปิดพื้นที่ถนนบริเวณด้านหน้า และบริเวณโดยรอบของอาคารฟู้ดเซ็นเตอร์เป็นจุดจำหน่ายสินค้าด้วย ทั้งนี้สำหรับถนนคนเดินเที่ยวเพลินเมืองโก-ลก กำหนดจัดขึ้นทุกวันศุกร์ของสัปดาห์



## แหล่งท่องเที่ยวเพื่อนันทนาการ

### ๑.สวนรื่นอรุณ

ตั้งอยู่ที่ถนนทรายทอง ๒ ตรงข้ามสำนักงานเทศบาลเมืองสุโขทัย-ลก ด้านข้างติดกับสนามกีฬา มหาราช เป็นสวนสาธารณะที่ร่มรื่นไปด้วยพรรณไม้นานาชนิด พร้อมสนามเด็กเล่นและเครื่องออกกำลังกายกลางแจ้ง มีห้องสมุดประชาชน เวทีและลานอเนกประสงค์ให้ประชาชนได้มาออกกำลังกายและทำกิจกรรมต่างๆ ในวันสำคัญร่วมกัน





## ๒.สวนภูมิรินทร์

สวนภูมิรินทร์ตั้งอยู่ที่ถนนเอเชีย ๑๘ (ตรงข้ามโรงแรมแก่นตั้ง) ในเขตเทศบาลเมืองสุโขทัย-ลก เป็นสวนสาธารณะร่มรื่นที่เหมาะสมสำหรับการพักผ่อนหย่อนใจของครอบครัว นักท่องเที่ยวสามารถสนุกในการถ่ายรูปที่ระลึกร่วมกับหัวรถจักรรถไฟโบราณ ภาพวาดกำแพงสามมิติ รวมไปถึงการจัดแสดงในห้วงเทศกาลต่างๆ ของเทศบาลเมืองสุโขทัย-ลก อาทิ กำแพงคอมพิวเตอร์จีน ชุมมอโมงค์ไฟปีใหม่ นอกจากนี้คนไกลและนักท่องเที่ยวทั่วไป นิยมมาไหว้สักการะพระบรมราชานุสาวรีย์พระบาทสมเด็จพระจุลจอมเกล้าเจ้าอยู่หัว (รัชกาลที่ ๕) ซึ่งเป็นพระบรมรูปหล่อสำริด สีดำ จัดสร้างโดยกรมศิลปากร เมื่อประมาณปี พ.ศ.๒๕๑๐ ตั้งประดิษฐานอยู่ ณ บริเวณใจกลางสวนและหันพระพักตร์ไปทางประเทศมาเลเซีย



## ๓.สวนสิรินธร

สวนสาธารณะสิรินธรหรือสวนสิรินธร เป็นสวนสาธารณะขนาดใหญ่ของเทศบาลเมืองสุโขทัย-ลก ตั้งอยู่ที่ถนนทรายทอง ๕ ติดกับแม่น้ำสุโขทัย-ลก สามารถดื่มด่ำอากาศบริสุทธิ์และทัศนียภาพอันงดงามของชายแดนไทย-มาเลเซีย มีสระน้ำขนาดใหญ่ที่สามารถให้อาหารปลาริมขอบสระ มีสวนสุขภาพ ลานออกกำลังกาย เวทีกิจกรรมและลานกิจกรรมต่างๆ ชาวสุโขทัยนิยมพักผ่อนหย่อนใจ ทำกิจกรรมร่วมกับคนในครอบครัว ออกกำลังกายได้ทั้งตอนเช้าและตอนเย็น



#### ๔.สวนมิ่งขวัญประชา

สวนมิ่งขวัญประชา มีขนาดใหญ่ที่สุด ในปัจจุบันได้ดำเนินการก่อสร้างแล้วบางส่วนแต่ประชาชนไปใช้บริการน้อยและพบว่าอาคารพักผ่อนบางหลังชำรุดใช้การไม่ได้จึงไม่สามารถเปิดให้บริการได้ตามปกติ สวนมิ่งขวัญประชา มีช่องทางสำหรับการเดิน-วิ่งออกกำลังกายและมีช่องทางสำหรับปั่นจักรยาน ประชาชนสามารถมาเดินเล่นมาพักผ่อนหย่อนใจหรือจะมาออกกำลังกายและมาปั่นจักรยาน

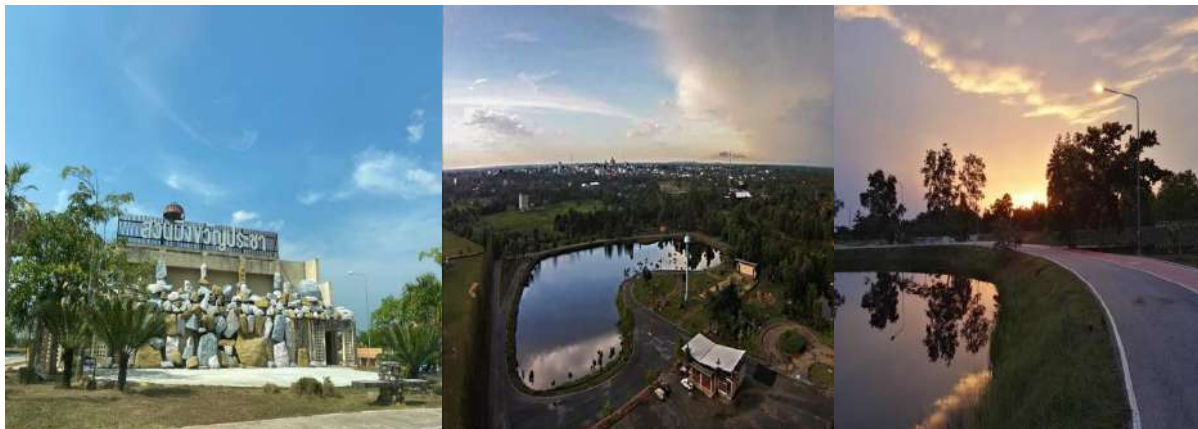

๕.สนามกีฬาหาราช มีพื้นที่ ๖๔,๐๐๐ ตารางเมตร สนามกีฬาหาราชอยู่ในความดูแลของเทศบาลเมืองสุโขทัย ตั้งอยู่ตรงข้ามกับโรงเรียนสุโขทัย เป็นสนามกีฬาที่ได้มาตรฐาน โดยใช้สำหรับการแข่งขันฟุตบอลและกีฬาประเภทอื่นๆ



## ๖.สวนสาธารณะเฉลิมพระเกียรติ

สวนสาธารณะเฉลิมพระเกียรติ ตั้งอยู่ริมถนนเอเชีย ๑๘ เป็นสวนสาธารณะที่เหมาะสมสำหรับการพักผ่อนหย่อนใจของครอบครัว ภายในสวนสาธารณะแห่งนี้มีจุดเช็คอินถ่ายรูปสวยๆ The color of kolok ซึ่งเป็นแนวกำแพงยาวฝั่งถนนเอเชีย ๑๘ น้ำพุขนาดใหญ่ที่มีการประดับไฟยามค่ำคืน ทางเดินออกกำลังกาย สนามบาสเกตบอล ลานจัดกิจกรรมและเป็นสถานที่จัดงานมาแลนะของเทศบาลเมืองสุโขทัย-ลกเป็นประจำทุกปี นอกจากนี้บริเวณใกล้เคียงยังเป็นที่ตั้งของศูนย์บริการนักท่องเที่ยวและศูนย์จำหน่ายผลิตภัณฑ์ชุมชน (OTOP)



## ๗.สนามกีฬา สันติภาพ

สนามกีฬา สันติภาพ มีพื้นที่ ๒๗,๒๐๐ ตารางเมตร ตั้งอยู่ถนนประชาวิวัฒน์ อยู่ใกล้ร้านเบเกอรี่และอนุสาวรีย์นักษัตรสันติภาพ



## ข้อมูลกีฬา นันทนาการ และพักผ่อน

จำนวนสนามกีฬาอเนกประสงค์ มีจำนวน ๑ แห่ง ได้แก่

- สนามกีฬาหาราช

จำนวนสนามฟุตบอล มีจำนวน ๒ แห่ง ได้แก่

- สนามกีฬาหาราช
- สนามกีฬาเทศบาล (สนามฟุตบอลสันติภาพ)

จำนวนสนามเปตอง มีจำนวน ๒ แห่ง ได้แก่

- ภายในสนามกีฬาหาราช
- ภายในสวนรื่นอรุณ

จำนวนห้องสมุดประชาชน มีจำนวน ๒ แห่ง ได้แก่

- ห้องสมุดประชาชนภายในสวนรื่นอรุณ
- ห้องสมุดรถไฟ

จำนวนสวนสาธารณะที่อยู่ในความดูแล จำนวน ๕ แห่ง ได้แก่

- สวนสิรินธร
- สวนรื่นอรุณ
- สวนภูมินทร์
- สวนเฉลิมพระเกียรติ
- สวนมิ่งขวัญประชา

จำนวนสนามเด็กเล่น จำนวน ๑ แห่ง ได้แก่

- สนามเด็กเล่นสวนรื่นอรุณ

จำนวนลานอเนกประสงค์ จำนวน ๑ แห่ง ได้แก่

- ลานอเนกประสงค์ สนามกีฬาหาราช

## แหล่งท่องเที่ยวโดยภาคเอกชน

### ๑.สวนวาเลนไทน์พันธุ์ไม้ (Valentinepanmai Nursery)

ตั้งอยู่ที่ ๘๖/๒๐ ถนนบ้านต้นหยงมะลิ ตำบลสุไหงโก-ลก อำเภอสุไหงโก-ลก เป็นเรือนเพาะชำขนาดใหญ่ บนพื้นที่ประมาณ ๔๐ไร่ ที่รายล้อมไปด้วยต้นหมากแดงเป็นแนวรั้ว เพาะชำต้นไม้ประเภทปาล์มประดับ ในท้องถิ่น เช่น หมากแดง ปาล์มบังสุริย์ และอื่นๆ ถือได้ว่าเป็นศูนย์รวมแห่งพันธุ์ไม้ออบน้ำหลากหลายสายพันธุ์ อาทิ แคนคัส ฤงทอง กระบองทอง ถังทอง และไม้ประดับพื้นเมืองนานาชนิด ปัจจุบันยังมีการเพาะพันธุ์ ขยายแคนคัสจำนวนมาก ทั้งขายปลีกและขายส่งให้ลูกค้าทั่วประเทศ นักท่องเที่ยวสามารถเข้าชมศึกษาเพราะ พันธุ์กระบองเพชร และหาซื้อเป็นของฝากได้ในราคาเริ่มต้นเพียง ๒๕ บาท โทร.๐๘๑๙๕๗๒๖๑๔



### ๒.โก-ลก กอล์ฟคลับ แอนด์ รีสอร์ท (Golok Golf Club and Resort)

ตั้งอยู่ที่ถนนบ้านต้นหยงมะลิ เป็นสถานที่เหมาะสำหรับการมาพักผ่อนทั้งครอบครัว มีบริการทั้ง ห้องพักและห้องอาหารรสเลิศ นักท่องเที่ยวสามารถเพลิดเพลินไปกับกิจกรรมกีฬากอล์ฟ รับประทานอาหารรสเลิศและ ชมวิวธรรมชาติ รวมไปถึงการทำกิจกรรมต่างๆ ในพื้นที่รอบที่พัก อาทิ ปั่นจักรยาน เดินออกกำลังกาย



### ๓.สนามหญ้าเทียม "L Soccer Park"

ตั้งอยู่ที่ ๙๙ ถนนเจริญเขต ตำบลสุโงโก-ล อำเภอสุโงโก-ลก เป็นสนามฟุตบอลหญ้าเทียม เปิดบริการและให้เช่า ตั้งแต่ ๐๙.๐๐-๐๐.๐๐ น. ประกอบไปด้วย สนามหญ้าเทียมในร่ม ๒ สนาม (มีอัฒจันทร์) ห้องน้ำชายหญิง ๒ จุด ห้องละหมาด ๑ จุด ห้องควบคุมเสียง ๑ จุด Clubhouse ๑ จุด สถานที่รับประทานอาหาร ๑ จุด โซนดูฟุตบอล ๑ จุด ห้องสต๊าฟ ๑ จุด



### ๔.อุทยานผ้าปาเต๊ะ (ชุมชนบาโงเปาะเล็ง)

เป็นแหล่งศึกษาเรียนรู้เกี่ยวกับความเป็นมาและการผลิตผ้าปาเต๊ะทำมือ โดยสมาชิกในชุมชน บาโงเปาะเล็ง ซึ่งเป็นอาคารไว้สำหรับเป็นแหล่งเรียนรู้กรรมวิธีผลิตผ้าปาเต๊ะ แสดงสินค้าของกลุ่ม และสถานที่ดูงานและเปิดให้เด็กเยาวชน ประชาชน นักท่องเที่ยวและหน่วยงานราชการเข้ามาชมกระบวนการผลิตผ้าปาเต๊ะ สามารถติดต่อเข้าชมได้ฟรี อุทยานผ้าปาเต๊ะ ชุมชนบาโงเปาะเล็ง โทร ๐๗๓-๖๑๒๒๑๘ หรือทาง Facebook page ผ้าปาเต๊ะ-สุโงโกลก โทร. ๐๘๑-๕๙๘-๖๔๐๙/๐๘๐-๗๐๓-๔๙๕๐ เราคือผู้ผลิต



#### ❖ อุตสาหกรรม

ส่วนใหญ่เป็นอุตสาหกรรมขนาดเล็ก ดำเนินการในลักษณะครอบครัว ได้แก่ โรงสีข้าว ร้านซ่อมเครื่องยนต์และอุปกรณ์ไฟฟ้า ร้านผลิตอาหารประเภทขนมและเส้นก๋วยเตี๋ยว ส่วนการลงทุนด้านอุตสาหกรรมที่ใช้เทคโนโลยีระดับสูงและขนาดใหญ่ยังมีน้อย ซึ่งส่วนหนึ่งเป็นผลที่เกิดจากปัญหาความปลอดภัยในชีวิตและทรัพย์สินและการขาดแคลนแหล่งวัตถุดิบสำหรับการอุตสาหกรรม เป็นต้นอุตสาหกรรมในเขตเทศบาลเมืองส่วนใหญ่ ได้แก่ อุตสาหกรรมบริการ อุตสาหกรรมการผลิตและอุตสาหกรรมขนาดเล็ก ที่เกี่ยวข้องกับการซ่อมรถยนต์ ซ่อมเครื่องใช้ไฟฟ้า และสำหรับอุตสาหกรรมที่มีบทบาทต่อการพัฒนาระบบเศรษฐกิจของเทศบาลเมืองสุโขทัย-ลก คือ อุตสาหกรรมทำบะหมี่สำเร็จรูปและขนมปังปอนด์ ซึ่งส่งไปจำหน่ายยังประเทศมาเลเซีย และส่วนที่เหลือส่งขายยังจังหวัดต่างๆในภาคใต้ทั่วไป นอกจากนี้ยังได้แก่ อุตสาหกรรมประเภทผลิตภัณฑ์ชิ้นวางของและอื่นๆ ที่เคลือบหรือชุบพลาสติกก็เป็นสินค้าที่นิยมกันอย่างมากในตลาดการค้าชายแดนและประเทศมาเลเซีย

#### ❖ การพาณิชย์และกลุ่มอาชีพ

**การค้าชายแดนไทย-มาเลเซีย** การพัฒนาด้านการค้าและพาณิชย์กรรมชายแดนไทย-มาเลเซีย พบว่าการค้ากับประเทศเพื่อนบ้านที่ผ่านชายแดนในจังหวัดนราธิวาส ซึ่งมีจุดผ่านแดนถาวร ๓ แห่ง และไม่มีจุดผ่อนปรน คือ

- ด้านตรวจพรมแดนบ้านตาบา อำเภอตากใบ มีด่านศุลกากรที่รับผิดชอบ คือด่านศุลกากรตากใบ
  - ด้านตรวจพรมแดนซึ่งตั้งอยู่เชิงสะพานสุโขทัย-ลก อำเภอสุโขทัย-ลก มีด่านศุลกากรสุโขทัย-ลก รับผิดชอบ
  - ด้านตรวจจุดเกิดตา ตั้งอยู่ที่บ้านบาโง๊ะ ตำบลโละจูดอำเภอแว้ง มีด่านศุลกากรสุโขทัย-ลก รับผิดชอบ
- ซึ่งสินค้าที่มีการส่งออกและนำเข้าทางชายแดนระหว่างไทย-มาเลเซีย ประกอบด้วยหมวดสินค้าหลักๆ คือ
- สินค้าส่งออก คือ ปลาทุลั้งทั้งตัวแช่เย็น, แป้งมันสำปะหลังสำเร็จรูป, เครื่องจักรสำหรับแบบใช้ไฟฟ้า, ของเบ็ดเตล็ดบริโภคได้, ผลไม้สด, กระเบื้องสี, ลอนคู่, ครอบ ทำด้วยเซลลูโลสไฟเบอร์ซีเมนต์, กุ้งขาวทั้งตัวแช่เย็น, พริกสด, ข้าวโพดอ่อน, ผักบุงสด, มะเขือสด, โคมีชีวิต และปลาทะเลตากแห้ง
  - สินค้านำเข้า คือ ไม้แปรรูป, ปลาทุลั้งทั้งตัวแช่แข็ง, ยางมะตอย, แป้งสาลี, ขนมปัง, ผลิตภัณฑ์อาหารกรอบปรุงรส ของกินอื่นๆ, ของใช้เบ็ดเตล็ด, กุ้งขาวทั้งตัวแช่เย็น, ปลาโอทั้งตัวแช่แข็ง, เศษไม้ และปลาหมึกกล้วยสดหรือ แช่เย็น

สถิติสินค้านำเข้ามูลค่าสูงสุด ๑๐ อันดับ  
 ด้านศุลกากรสุโขทัย-ลก  
 ปีงบประมาณ พ.ศ.๒๕๖๓

ลำดับที่	พิกัด	ชื่อสินค้า	น้ำหนัก (กิโลกรัม)	มูลค่าสินค้า (บาท)	อากรขาเข้า (ที่ชำระ)	ภาษีมูลค่าเพิ่ม (ที่ชำระ)
๑	๔๔๐๗	ไม้แปรรูป	๙๒,๑๔๔,๗๙๙	๑,๑๕๒,๖๐๒,๗๓๒	-	๘๐,๖๘๒,๒๐๕
๒	๐๓๐๒	ปลาทุลั้งทั้งตัวแช่แข็ง	๒๐,๑๓๑,๕๔๒	๔๘๐,๙๗๘,๔๑๒	-	-
๓	๒๗๑๓	ยางมะตอย	๓,๐๗๔,๑๗๐	๔๒,๓๙๔,๑๗๐	-	๒,๙๖๗,๕๙๓
๔	๑๑๐๑	แป้งสาลี	๑,๕๔๒,๕๐๐	๒๐,๗๖๘,๖๖๑	๑๘๐,๐๐๐	๑,๔๖๖,๔๐๔
๕	๑๙๐๕	ขนมปัง,ผลิตภัณฑ์อาหารกรอบปรุงรส,ของกินอื่นๆ	๒๑๖,๒๕๒	๑๘,๓๗๓,๗๑๗	-	๑,๒๘๖,๑๖๕
๖	๙๖๑๙	ของใช้เบ็ดเตล็ด	๒๑๔,๔๖๓	๑๗,๙๒๒,๗๓๘	-	๑,๒๕๔,๕๙๙
๗	๐๓๐๖	กุ้งขาวทั้งตัวแช่เย็น	๘๕,๒๐๖	๑๓,๔๙๑,๓๖๐	๔๙,๕๖๐	-
๘	๐๓๐๓	ปลาโอทั้งตัวแช่แข็ง	๖๖๔,๐๕๑	๑๓,๒๖๕,๓๓๕	-	-
๙	๔๔๐๑	เศษไม้	๑๐,๕๓๔,๑๕๐	๑๐,๗๑๑,๒๗๐	๑๐๗,๑๑๔	๗๕๗,๒๙๘
๑๐	๐๓๐๗	ปลาหมึกกล้วย สดหรือแช่เย็น	๒๔๑,๘๒๕	๘,๖๑๕,๒๐๐	-	-
รวมทั้งสิ้น			๑๒๘,๘๔๘,๙๓๘	๑,๗๗๙,๑๒๓,๕๙๕	๓๓๖,๖๗๔	๘๘,๔๑๔,๒๖๔



สถิติสินค้าส่งออกมูลค่าสูงสุด ๑๐ อันดับ  
ด้านศุลกากรสุโข-ลก  
ประจำปีงบประมาณ พ.ศ.๒๕๖๓

ลำดับที่	พิกัด	ชื่อสินค้า	น้ำหนัก	อากรขาออก
๑	๐๓๐๒	ปลาทุลั้งทั้งตัวแช่เย็น	๑๑๕,๑๙๗,๔๓๐	-
๒	๑๑๐๘	แป้งมันสำปะหลังสำเร็จรูป	๖๖,๖๖๒,๖๓๘.๘๔	-
๓	๘๔๗๔	เครื่องจักรสำหรับทำแบบใช้ไฟฟ้า	๓๙,๓๐๗,๐๓๐.๔๐	-
๔	๑๙๐๕	ของเบ็ดเตล็ดบริโภคได้	๓๖,๐๔๕,๒๖๑.๒๐	-
๕	๐๘๑๐	ผลไม้สด	๓๓,๕๐๖,๐๗๔.๗๑	-
๖	๖๘๑๑	กระเบื้องสี่ ลอนคู่ ครอบ ทำด้วยเซลลูโลสไฟเบอร์ซีเมนต์	๒๑,๑๑๒,๘๐๐	-
๗	๐๓๐๖	กุ้งขาวทั้งตัวแช่เย็น	๑๔,๔๘๓,๘๗๑	-
๘	๐๗๐๙	พริกสด,ข้าวโพดอ่อนสด,ผักบุงสด,มะเขือสด	๑๔,๐๖๔,๐๓๖.๓๙	-
๙	๐๑๐๒	โคมีชีวิต	๑๒,๑๑๕,๕๗๕	-
๑๐	๐๓๐๕	ปลาทะเลตากแห้ง	๙,๘๙๕,๐๕๕.๘๒	-
<b>รวมทั้งสิ้น</b>			<b>๓๖๒,๓๘๙,๗๗๓.๓๖</b>	

- สินค้านำเข้าอันดับ ๑ ของด้านสุโข-ลก ได้แก่ ไม้แปรรูป
- สินค้าส่งออกอันดับ ๑ ของด้านสุโข-ลก ได้แก่ ปลาทุลั้งทั้งตัวแช่เย็น

## ❖ การพาณิชย์และกลุ่มอาชีพ

### การพาณิชย์และการบริการ

#### สถานีน้ำมัน

- จำนวนสถานีน้ำมัน/ปั้ม จำนวน ๓ แห่ง (CALTEX ปตท. Esso)

#### สถานีแก๊ส

- จำนวนสถานีแก๊ส LPG จำนวน ๑ แห่ง (CALTEX)

#### ตลาดสด

- จำนวนตลาดสดรวม จำนวน ๒ แห่ง
- จำนวนตลาดสดของเทศบาลเมืองสุโขทัย-ลก (ตลาดรถไฟ) จำนวน ๑ แห่ง
- จำนวนตลาดสดเอกชน (ตลาดเก็นตั้ง) จำนวน ๑ แห่ง

#### โรงฆ่าสัตว์

- จำนวนโรงฆ่าสัตว์ของเทศบาลเมืองสุโขทัย-ลก จำนวน ๑ แห่ง

#### อาคารกักสัตว์

- จำนวนอาคารกักสัตว์ จำนวน ๑ แห่ง

#### สถานธนาฑูบาล (โรงรับจำนำ)

- สถานธนาฑูบาลของเทศบาลเมืองสุโขทัย-ลก จำนวน ๑ แห่ง

#### สถานประกอบการ

- ธนาคาร จำนวน ๑๐ แห่ง
- สถานที่จำหน่ายอาหารตาม พ.ร.บ. สาธารณสุข จำนวน ๓๙๙ แห่ง
- แผงลอย จำนวน ๑๘๖ แผง
- กิจการที่เป็นอันตรายต่อสุขภาพ จำนวน ๕๕๔ แห่ง
- ร้านขายของชำ จำนวน ๑๔๑ แห่ง
- ร้านค้าของเก่า จำนวน ๔ แห่ง

(ที่มาของข้อมูล : กองสาธารณสุขฯ เทศบาลเมืองสุโขทัย-ลก ณ เดือนกุมภาพันธ์ พ.ศ.๒๕๖๔)

#### โรงแรมและรีสอร์ท/ที่พัก จำนวน ๓๒ แห่ง

- โรงแรมขนาดใหญ่ จำนวน ๑๐ แห่ง
- โรงแรมขนาดกลาง จำนวน ๕ แห่ง
- โรงแรมขนาดเล็ก จำนวน ๑๔ แห่ง
- รีสอร์ท/ที่พัก จำนวน ๓ แห่ง

(ที่มาของข้อมูล : กองคลัง เทศบาลเมืองสุโขทัย-ลก ณ เดือนกุมภาพันธ์ พ.ศ.๒๕๖๔)

### กลุ่มอาชีพ/ผลิตภัณฑ์ชุมชนที่สำคัญ

- กลุ่มอาชีพพัฒนาทักษะการพับผ้าขนหนู	ประธานกลุ่ม นางชนากานต์ คุณสุวรรณ จำนวนสมาชิก จำนวน ๑๗ คน
- กลุ่มนวดแผนไทย เทศบาลเมืองสุโขทัย-ลก	ประธานกลุ่ม นายสมพร รัตนพันธ์ จำนวนสมาชิก จำนวน ๘๐ คน
- กลุ่มแปรรูปผลิตภัณฑ์ผ้าปาเต๊ะ	ประธานกลุ่ม นางสาวปิยะ บินยะโกะ จำนวนสมาชิก จำนวน ๒๐ คน
- กลุ่มผ้ามัดย้อมธรรมชาติ (Tie Dye)	ประธานกลุ่ม นางสาวโรสมณี รัตนแก้ว จำนวน ๙ คน
- กลุ่มกรงนกชุมชนมัสยิดกลาง	ประธานกลุ่ม นายสุชายมิ่ง อารง จำนวน ๗ คน
- กลุ่มแม่บ้านเกษตรกรรวมใจ	ประธานกลุ่ม นางยามิ่งละห์ มะ จำนวน ๑๓ คน
- กลุ่มทำผ้าปาเต๊ะ	ประธานกลุ่ม นายเจ๊ะอาแซ บินเจ๊ะอาหลี จำนวน ๙ คน

(ที่มาของข้อมูล : กองสวัสดิการฯ เทศบาลเมืองสุโขทัย-ลก ณ เดือนกุมภาพันธ์ พ.ศ.๒๕๖๔)

## ๗. ศาสนา ประเพณี วัฒนธรรม

### ❖ การนับถือศาสนา

ประชากรในเขตเทศบาลเมืองสุโขทัย-ลก มีทั้งชาวไทย ชาวไทยเชื้อสายมลายู ชาวไทยเชื้อสายจีนและชาวมลายู ส่วนใหญ่ชาวไทยและชาวไทยเชื้อสายจีนในเขตเทศบาลเมืองจะนับถือศาสนาพุทธและศาสนาคริสต์ ชาวไทยมุสลิมนับถือศาสนาอิสลาม ซึ่งมีศาสนสถานของแต่ละศาสนา ดังนี้

#### ศาสนสถานประกอบด้วย

##### ๑. ศาสนาอิสลาม ประกอบด้วย มัสยิด ๗ แห่ง

- มัสยิดอะห์มาดียะห์ (มัสยิดกลาง)
- มัสยิดอัลอามีน (โต๊ะลือเบ)
- มัสยิดอัลฮาซานียะห์ (หะยีอาแซ)
- มัสยิดอรรเราะห์มาน (ปือเร้งไน)
- มัสยิดอัสซอมาเดียร์ (กือดาบารู)
- มัสยิดปากีสถาน
- มัสยิดอัลลุสตอ

##### ๒. ศาสนาพุทธ มีวัด ๔ วัด คือ

- วัดชลเฉลิมเขต
- วัดทองดีประชาราม
- วัดโก-ลกเทพวิมล
- วัดขวัญประชา

**๓. ศาสนาคริสต์ มีโบสถ์คริสต์จักร ๒ แห่ง**

- คริสตจักรสัมพันธ์สุโข-ลก
- โบสถ์คาทอลิก (รังผึ้ง)

**๔. สุสาน (อิสลาม) จำนวน ๑ แห่ง**

- สุสานอิสลามสุโข-ลก

**๕. สุสาน (จีน) จำนวน ๑ แห่ง**

- สุสานสุขาวดี

**❖ ประเพณีและงานประจำปี**

เทศบาลเมืองสุโข-ลก มีความเป็นพหุสังคมและพหุวัฒนธรรม เนื่องจากมีกลุ่มคนหลายเชื้อชาติอาศัยอยู่ทั้งชาวไทยที่นับถือศาสนาอิสลาม ชาวไทยนับถือศาสนาพุทธ และชาวไทยเชื้อสายจีน จึงมีความหลากหลายในด้านขนบธรรมเนียมประเพณีและวัฒนธรรม นอกจากนี้ ยังมีรายละเอียดปลีกย่อยในความแตกต่างของชาวไทยที่นับถือศาสนาพุทธที่เป็นคนท้องถิ่นดั้งเดิม และคนที่อพยพย้ายถิ่นฐานมาจากภาคอื่นๆ ของประเทศไทยอย่างไรก็ดี สิ่งที่ไม่แตกต่างกันของกลุ่มคนเหล่านี้ คือ ทุกคนล้วนมีจิตใจเมตตา เอื้อเฟื้อเผื่อแผ่ มีประเพณีเก่าแก่ที่ยึดมั่นและถือปฏิบัติสืบเนื่องกันมานาน ได้แก่

**งานประเพณีชักพระ** โดยชาวบ้านจะเริ่มเคลื่อนออกจากบริเวณหน้าโรงเรียนบ้านสุโข-ลก ไปตามถนนเส้นต่างๆ ในเขตเทศบาลเมืองสุโข-ลก และทำพิธีสมโภชเรือพระ ณ ลานอเนกประสงค์สนามกีฬาหาราช อำเภอสุโข-ลก จังหวัดนราธิวาส เป็นการสืบสานประเพณีทางพระพุทธศาสนา ปลุกฝังให้เด็กและเยาวชนได้เรียนรู้เพื่อสืบทอดต่อไปจากรุ่นสู่รุ่น ซึ่งเป็นการรักษาขนบธรรมเนียมที่ดั่งงานทางพระพุทธศาสนาให้คงอยู่สืบไป



งานเทศกาลตรุษจีน จัดขึ้นเป็นประจำทุกปี ณ ศาลเจ้าแม่โต๊ะโมะ โดยมีการจัดกิจกรรมต่างๆ เพื่อความเป็นสิริมงคล ส่งเสริมประเพณีของคนไทยเชื้อสายจีน และเพื่อกระตุ้นการท่องเที่ยวในพื้นที่อีกทางหนึ่ง ซึ่งนับเป็นการสร้างความเชื่อมั่นให้แก่ประชาชนและนักท่องเที่ยวทั้งชาวไทยและชาวมาเลเซียในการมาท่องเที่ยวสุโขทัย-ลก อาทิ การจัดริ้วขบวนสวยงาม เดินไปตามถนนสายต่างๆ การแสดงเชิดสิงโต การประกวดหนูน้อยตรุษจีน



งานรอมฎอน จัดกิจกรรมการส่งเสริมปฏิบัติศาสนกิจ ณ ห้องประชุมอเนกประสงค์สวนรื่นอรุณ เทศบาลเมืองสุโขทัย-ลก เพื่อสนับสนุนและส่งเสริมให้พี่น้องมุสลิมทำความดี ทำบุญทำทาน เอื้ออาทรช่วยเหลือซึ่งกันและกัน ตลอดจนสร้างความสัมพันธ์อันดีระหว่างผู้บริหารและเจ้าหน้าที่เทศบาลเมืองสุโขทัย-ลกกับส่วนราชการ ผู้นำชุมชน ผู้นำศาสนา และแกนนำสตรีในพื้นที่



งานเทศกาลอาหารจานเด็ด จัดขึ้นที่ลานอเนกประสงค์สนามกีฬาหาราช เพื่อเป็นกระตุ้นเศรษฐกิจสร้างความมั่นใจให้กับนักท่องเที่ยว และส่งเสริมการท่องเที่ยวของอำเภอสุโขทัย-ลก ภายในงานมีร้านอาหารและแผงลอยจำหน่ายอาหารที่ผ่านเกณฑ์มาตรฐาน ร้านจำหน่ายสินค้าราคาถูก ร้านค้า และบูทของหน่วยงานภาครัฐและเอกชน ตลอดจนการแสดงบนเวทีจากวงดนตรี การแสดงของนักเรียน การแสดงของดารา นักร้อง และการแสดงนักร้องพื้นบ้านของไทยและมาเลเซีย



งานมาแลนะ เดิมมีชื่อว่า งานถนนสายวัฒนธรรม จัดขึ้นในพื้นที่สวนสาธารณะ ซึ่งเป็นการพัฒนาพื้นที่สีเขียวให้เกิดประโยชน์ ต่อการส่งเสริมการท่องเที่ยวเชิงวัฒนธรรม ภายในบริเวณสวนสาธารณะเฉลิมพระเกียรติฯ (สวนหน้าโรงพยาบาลสุโขะ-ลก) เป็นบรรยากาศที่ร่มรื่น ประชาชนทุกเพศ ทุกวัย ได้มาเดินเล่นและพักผ่อน กิจกรรมภายในงานมีการจำหน่ายอาหารท้องถิ่นและผลิตภัณฑ์ของชุมชน มีการฉายหนังกลางแปลง กิจกรรมการแสดงของนักเรียน และกิจกรรมสาธิตทางวัฒนธรรม



#### ❖ ภูมิปัญญาท้องถิ่น

ผ้าปาเต๊ะ (Sarong batik) เป็นผ้าที่พิมพ์มือด้วยบล็อก ลายดอกไม้ต่างๆ แบบดั้งเดิม เป็นภูมิปัญญาท้องถิ่น ท้องถิ่น ควรอนุรักษ์สืบสานศิลปวัฒนธรรมอัตลักษณ์ของท้องถิ่น ผ้าปาเต๊ะ สุโขะ-ลก (ชุมชนบาโงเปาะเล็ง) เป็นโรงผลิตผ้าปาเต๊ะแบบดั้งเดิม ใช้ภูมิปัญญาท้องถิ่น ผลิตมานานกว่า ๓๐ ปี ซึ่งถือได้ว่ามีประสบการณ์ในด้านการผลิตและจำหน่าย ทางกลุ่มได้พัฒนาตลาดสาย สีสน และคุณภาพของผ้าปาเต๊ะให้ดียิ่งขึ้นมาเรื่อยๆ จนปัจจุบันได้เป็นสินค้า OTOP ระดับ ๓ ดาว และยังได้เป็นสถานที่เรียนรู้ ศึกษาดูงานการทำผ้าปาเต๊ะแบบดั้งเดิม

ผ้าปาเต๊ะ (ผ้าถุง/โสร่ง)

ผ้าปาเต๊ะ (ลายเต็ม)



: ชื่อร้านชุมชนบาโงเปาะเล็ง ที่อยู่ ๓๘๙/๑๔ ถนนทรายทอง ๔ ตำบลสุโขะ-ลก อำเภอสุโขะ-ลก จังหวัดนราธิวาส โทร. ๐๘ ๑๕๙๘ ๖๔๐๙ และ ๐๘ ๐๗๐๓ ๔๙๕๐ (Facebook : ผ้าปาเต๊ะ-สุโขะ-ลก)

## ❖ สินค้าพื้นเมืองและของที่ระลึก

ผ้าบาติกและผ้าปาเต๊ะ ได้ถูกนำไปแปรรูปเป็นสินค้าต่างๆ มากมายและได้รับความนิยมในหมู่นักช้อปปิ้งรุ่นใหม่มากขึ้นด้วยมีลวดลายที่เป็นเอกลักษณ์สวยงาม โดดเด่น และแสดงอัตลักษณ์ท้องถิ่น สามารถหาซื้อเป็นของฝากและของที่ระลึกได้ในหลากหลายรูปแบบทั้งเสื้อ กระโปรง กางเกง ผ้าโสร่ง กระเป๋าสะพาย กระเป๋าเงิน และผ้าเช็ดหน้า

- สุมาตราบาติก โทร. ๐ ๗๓๖๑ ๙๑๘๗, ๐๘ ๑๕๔๐ ๑๐๒๔
- โยฮันบาติก โทร. ๐ ๗๓๖๑ ๘๒๔๗
- ซาโลมาปาเต๊ะ โทร. ๐๙ ๙๓๑๙ ๓๔๑๐
- นินาปาเต๊ะ โทร. ๐๘ ๑๕๙๘ ๖๔๐๙



โรตีสานสำเร็จรูปเป็นสัญลักษณ์วัฒนธรรมด้านอาหารของชาวสามจังหวัดชายแดนภาคใต้ ซึ่งโรตีสานสำเร็จรูปของดีเมืองโก-ลก มีให้เลือกซื้อ ๒ ยี่ห้อ คือ โรตีสานปี๊ แพมิลี่ และโรตีสานอัสฮา ทุกคนสามารถทำกินเองที่บ้านได้ง่ายๆ เพียงนำโรตีสานออกมาจากช่องแช่แข็ง พักไว้ให้น้ำแข็งละลาย จากนั้นลงทอดในน้ำมันก็สามารถอร่อยไปกับโรตีสานนุ่มๆ ที่รับประทานคู่กับน้ำชา/กาแฟในมื้อเช้า หรือจัดเป็นของว่างยามบ่ายและมื้อดึก โดยอาจรับประทานกับแยม ไอศกรีมและเครื่องดื่มเย็นๆ ก็อร่อยไปอีกแบบ



ปี๊แพมิลี่ ติดต่อได้ที่เบอร์ ๐๘๙ ๖๕๔ ๙๒๓๐ , ๐๘๐ ๕๔๓ ๐๙๙๖ และ ๐๘๙ ๖๕๕ ๓๗๗๘  
อัสฮา ติดต่อได้ที่เบอร์ ๐๘๙ ๖๕๗ ๑๗๗๐, ๐๘๙ ๒๙๖ ๙๕๒๗

น้ำพริกแห้ง ฮานา ซามา พร้อมทานในรูปแบบซองและกล่อง มี ๔ รสชาติให้ได้ลิ้มลองคือ นรกกุ้ง หมึกย่างเกาหลี ปลาอินทรียंत्रเครื่อง บูดุทรงเครื่อง นอกจากนี้ ยังมีข้าวหอมกระดังงาธัญพืชอัดแห้ง เป็นผลิตภัณฑ์ใหม่ที่กำลังจะออกวางขายประมาณเดือนกรกฎาคม สามารถไปหาซื้อเป็นของฝากได้ที่ Food Center หรือติดต่อเข้าชมศึกษาดูงานกระบวนการผลิตน้ำพริกฟรีโดยไม่เสียค่าใช้จ่ายได้ที่ เบอร์ติดต่อ ๐๘๙ ๘๗๐ ๓๕๕๐ Fb Page : ฮานา ซามา น้ำพริกแห้ง Hana Sama สถานที่จำหน่าย๒๒/๔ หมู่ ๖ ตำบลป่าเสม็ด อำเภอสหัสขันธ์-ลก จังหวัดนราธิวาส





❖ ป่าไม้และต้นไม้บริเวณริมทางถนนสายต่างๆ ของเทศบาล

ป่าไม้ในเขตเทศบาลเมืองสุโขทัย-ลก จะมีลักษณะเป็นสวนสาธารณะและมีต้นไม้บริเวณริมทางถนนสายต่างๆ ของเทศบาล โดยเทศบาลมีเป้าหมายในการมุ่งหวังในการขยายพื้นที่สีเขียวให้ครอบคลุมรอบพื้นที่เห็นได้จากการสร้างสวนสาธารณะ ได้แก่ สวนสิรินธร สวนรื่นอรุณ สวนภูมินทร์ สวนเฉลิมพระเกียรติ สวนมิ่งขวัญประชาอีกทั้งเทศบาลยังมีจัดกิจกรรมการปลูกต้นไม้ ได้แก่กิจกรรมปลูกต้นไม้เพื่อพ่อและกิจกรรมปลูกต้นไม้วันเทศบาล

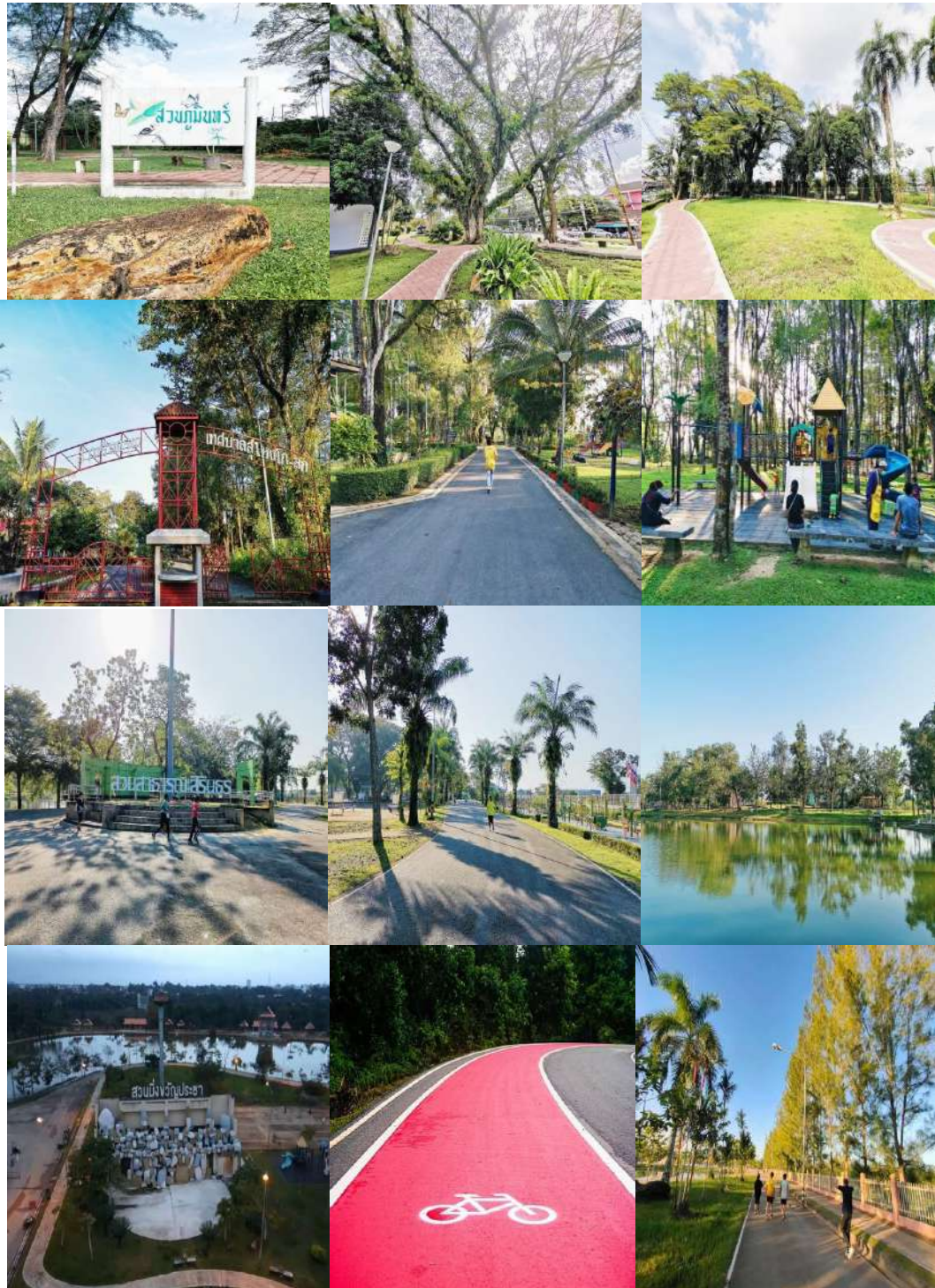

## การบริหารของเทศบาลเมืองสุโขทัย-ลก

### ❖ การจัดทำแผนพัฒนาท้องถิ่น

ด้วยปรากฏว่าในสภาพปัจจุบันนี้ปัญหาความเดือดร้อนต่างๆ ตลอดจนการกำหนดทิศทางการพัฒนาท้องถิ่นใดๆ ก็ตาม สามารถตอบสนองความต้องการและก่อให้เกิดประโยชน์สูงสุดต่อคนในท้องถิ่นได้ก็ด้วยการที่คนในท้องถิ่นนั้นๆ เป็นผู้มีส่วนร่วมริเริ่ม คิด ตัดสินใจ ตรวจสอบ เทศบาลเมืองสุโขทัย-ลกเป็นหน่วยงานภาครัฐ หน่วยงานหนึ่งที่ทำให้การสนับสนุนประชาชนให้มีส่วนร่วมเสนอแนะ แสดงความคิดเห็น ข้อปัญหาและความต้องการในรูปแบบประชาคม ร่วมกำหนด วิสัยทัศน์ฯ ประเด็นยุทธศาสตร์ เป้าประสงค์ ตัวชี้วัด ค่าเป้าหมาย และกลยุทธ์ โดยสอดคล้องกับแผนพัฒนาจังหวัด ยุทธศาสตร์การพัฒนาขององค์กรปกครองส่วนท้องถิ่นในเขตจังหวัด แผนพัฒนาอำเภอ แผนพัฒนาตำบล แผนพัฒนาหมู่บ้านหรือแผนชุมชน และเทศบาลเมืองสุโขทัย-ลก ได้ตระหนักและเห็นความสำคัญอย่างยิ่ง ที่จะให้ประชาชนเข้ามามีส่วนร่วมในการพัฒนาท้องถิ่นตามกระบวนการจัดทำแผนพัฒนาท้องถิ่น เพื่อเปิดโอกาสให้ ประชาชน ชุมชน สมาคม ชมรม สถานศึกษา ส่วนราชการและรัฐวิสาหกิจมีส่วนร่วมในการแสดงความคิดเห็น กำหนดทิศทางในการพัฒนาให้เป็นไปตามความต้องการของประชาชนและสามารถเข้าถึงปัญหาที่เกิดขึ้นได้อย่างแท้จริง และเพื่อให้แผนพัฒนาเทศบาลนำไปสู่การปฏิบัติได้อย่างมีประสิทธิภาพ



คำแถลงนโยบายของนางสุชาดา พันธันรา นายกเทศมนตรีเมืองสุโขทัย-ลก แถลงต่อสภาเทศบาลเมืองสุโขทัย-ลก เมื่อวันที่ ๓ เดือน มิถุนายน พ.ศ. ๒๕๖๔ โดยกำหนดนโยบายในการบริหารไว้ ๔ ด้าน ดังนี้

## ๑.นโยบายด้านการบริหารจัดการภายใต้ระบบธรรมาภิบาล

เพื่อพัฒนาส่งเสริม ปรับปรุง การบริหารงานเทศบาลให้มีประสิทธิภาพ เป็นไปด้วยความสุจริตโปร่งใส ตรวจสอบได้ และมีการพัฒนาบริการทุกด้านอย่างต่อเนื่อง เพื่ออำนวยความสะดวกให้กับประชาชนในการรับบริการจากเทศบาล โดยมีการดำเนินการ ดังนี้

๑.๑ จัดให้มีการปรับปรุงศูนย์ข้อมูลข่าวสาร ให้มีการสืบค้นข้อมูลได้สะดวกยิ่งขึ้น โดยใช้การบริการข้อมูลแบบรับเรื่องร้องเรียนผ่านทางเอกสาร โทรศัพท์ และแอปพลิเคชัน พร้อมทั้งรายงานผลการแก้ไขให้ผู้ร้องได้รับทราบ

๑.๒ จัดให้มีการจัดทำโครงการการพัฒนาต่างๆ การจัดซื้อจัดจ้าง อย่างโปร่งใสถูกต้องตามกฎหมายระเบียบแบบแผนของทางราชการและสามารถตรวจสอบได้

๑.๓ ปรับปรุงพัฒนาระบบการให้บริการโดยนำระบบเทคโนโลยีสารสนเทศต่างๆ มาใช้ในการให้บริการ เช่น การให้บริการผ่านระบบอินเทอร์เน็ต เป็นต้น

## ๒.นโยบายด้านโครงสร้างพื้นฐาน การบริการสาธารณะ และส่งเสริมคุณภาพชีวิต

เพื่อให้เกิดความสะดวกสบายและมีความปลอดภัยต่อชีวิตและทรัพย์สินของประชาชน และเป็นการสร้างสังคมแห่งการเรียนรู้อย่างแท้จริง โดยดำเนินการปรับปรุงโครงสร้างพื้นฐานสู่เป้าหมาย “ไฟสว่างทางสะดวก” โดยมีการปรับปรุงทั้งประเภทสาธารณูปโภค สาธารณูปการ ซึ่งมีแนวทางการดำเนินการ ดังนี้

๒.๑ พัฒนาก่อสร้าง ปรับปรุงถนนสาธารณะ ทางเดินเท้าให้ได้มาตรฐานพร้อมวางระบบระบายน้ำจัดทำท่อระบายน้ำ รางระบายน้ำ เพื่อให้การระบายน้ำเป็นไปอย่างมีประสิทธิภาพ

๒.๒ ดำเนินการสานต่อระบบไฟฟ้าแสงสว่างสาธารณะให้ทั่วถึง ให้มีแสงสว่าง ที่เพียงพอเพื่อความปลอดภัยในชีวิตและทรัพย์สินของประชาชน

๒.๓ มีการพัฒนาปรับปรุงสวนสาธารณะเพิ่มพื้นที่สีเขียว ให้เป็นสวนสาธารณะที่ร่มรื่น สวยงามเหมาะสมแก่การพักผ่อนหย่อนใจ

๒.๔ พัฒนาปรับปรุงสนามกีฬา สถานที่ออกกำลังกาย ลานกิจกรรมกีฬาให้แต่ละกลุ่มได้ออกกำลังกายตามความสนใจ

๒.๕ มุ่งพัฒนาความเป็นอยู่ที่ดี ความเสมอภาค ความเท่าเทียมกันของคนในสังคม โดยการพัฒนาคุณภาพชีวิตผู้สูงอายุ ผู้ด้อยโอกาส โดยการจัดทำฐานข้อมูลในด้านต่างๆ เพื่อการบริการอย่างทั่วถึง

๒.๖ มุ่งพัฒนาการศึกษาให้แก่ประชาชนทุกวัย รวมถึงการสนับสนุนการจัดกิจกรรมของเด็กและเยาวชน โดยการสร้างสังคมแห่งการเรียนรู้ จัดหาอุปกรณ์การศึกษาให้เพียงพอรวมทั้งระบบเทคโนโลยีสารสนเทศที่ทันสมัย

### ๓.นโยบายด้านเศรษฐกิจและการท่องเที่ยว

ดำเนินการให้ประชาชนอยู่ดี กินดี มีความมั่นคงทางเศรษฐกิจ โดยมีแนวทางการพัฒนาเศรษฐกิจในระดับครอบครัวโดยแนวทางการใช้ชีวิตตามหลักเศรษฐกิจพอเพียง ดังนี้

๓.๑ มีการส่งเสริมอาชีพ ส่งเสริมผลิตภัณฑ์ชุมชน สร้างเครือข่ายพัฒนาอาชีพแก่ผู้สูงอายุ ผู้ด้อยโอกาส เยาวชน คนพิการและองค์กรสตรี เพื่อพัฒนาสู่วิสาหกิจชุมชน ผู้ด้อยโอกาส เยาวชน คนพิการ และองค์กรสตรี เพื่อพัฒนาสู่วิสาหกิจชุมชน

๓.๒ ดำเนินการสนับสนุนการท่องเที่ยวเชิงอนุรักษ์ คำนึงถึงอัตลักษณ์ของชุมชน และผลักดันการจัดกิจกรรมด้านต่างๆ เช่น การจัดการแข่งขันกีฬา การจัดประกวดในระดับต่างๆ เช่น การจัดการแข่งขันกีฬา การจัดประกวดในระดับต่างๆ เพื่อให้เกิดการกระตุ้นเศรษฐกิจในพื้นที่

๓.๓ พัฒนาสถานที่ท่องเที่ยวในเขตเทศบาล และร่วมมือกับองค์กรปกครองส่วนท้องถิ่นข้างเคียงที่มีแหล่งท่องเที่ยวสำคัญ ปรับปรุงพัฒนาเส้นทางการท่องเที่ยวเดิม และสร้างเส้นทางการท่องเที่ยวใหม่ให้มีหลากหลาย จุดใจนักท่องเที่ยวยิ่งเพิ่มมากขึ้น

### ๔.นโยบายด้านสาธารณสุขและสิ่งแวดล้อม

โดยการสร้างการตระหนักรู้ให้แก่บุคลากรในองค์กรและประชาชนเห็นความสำคัญของทรัพยากรธรรมชาติและสิ่งแวดล้อม

๔.๑ พัฒนาและปรับปรุงการกำจัดขยะขยะติดเชื้อวัตถุของเสียที่เป็นอันตรายและสิ่งปฏิกูล

๔.๒ พัฒนาปรับปรุงบำบัดน้ำเสียให้เป็นศูนย์เรียนรู้การกำจัดสิ่งปฏิกูลอย่างถูกหลักสุขาภิบาล

๔.๓ พัฒนาปรับปรุงโรงฆ่าสัตว์อย่างเป็นระบบและมีประสิทธิภาพเป็นไปตามมาตรฐาน

๔.๔ สร้างจิตสำนึกการจัดการขยะในชุมชนให้เป็นชุมชนที่น่าอยู่

๔.๕ จัดการบริการสาธารณะแก่ประชาชนในพื้นที่อย่างทั่วถึงเพื่อให้เกิดการบริหารจัดการสุขภาพของประชาชน

### รูปแบบของสื่อที่ใช้ในการประชาสัมพันธ์เทศบาลเมืองสุโขทัย-ลก

การจัดทำเว็บไซต์ของเทศบาล เทศบาลเมืองสุโขทัย-ลก ได้จัดทำเว็บไซต์ [www.kolokcity.go.th](http://www.kolokcity.go.th) เพื่อเป็นช่องทางในการประชาสัมพันธ์กิจกรรม ผลงาน ข่าวสารต่างๆ ของเทศบาล อีกทั้งเว็บไซต์ยังจัดให้มีช่องทางสำหรับประชาชนในการร้องเรียน ร้องทุกข์ และสามารถดาวน์โหลดข้อมูลต่างๆ ของเทศบาลได้จากเว็บไซต์

การจัดให้มี Facebook/เทศบาลเมืองสุโขทัย-ลก Facebook เทศบาลเมืองสุโขทัย-ลก สามารถที่จะอัปเดตข้อมูลข่าวสารได้เป็นปัจจุบันและรวดเร็ว อีกทั้งยังสามารถเข้าถึงและทราบข้อมูลของผู้เข้าชม Facebook เทศบาลเมืองสุโขทัย-ลกได้เป็นอย่างดี ทำให้ประชาชนที่ติดตาม สามารถเข้าถึงข้อมูลได้และประชาชนสามารถร้องเรียน ร้องทุกข์ หรือสอบถามข้อมูลได้ทุกช่วงเวลา เป็นช่องทางที่สะดวก รวดเร็ว และประหยัดเวลาอีกด้วย

การจัดทำเอกสารเผยแพร่ Online ใช้ชื่อว่า koloktoday จัดทำวารสารเผยแพร่ผ่านช่องทางต่างๆ อาทิ เช่น Facebook line ฯลฯ โดยจัดทำวารสารเผยแพร่ทุกวันอังคาร เพื่อให้ประชาชนทั้งในเขตเทศบาลและประชาชนทั่วไป รับทราบข้อมูลข่าวสารที่เกิดขึ้นในรอบสัปดาห์และข่าวสารการจัดทำกิจกรรมที่จะเกิดขึ้นต่อไป

**การจัดให้มีช่องทางติดต่อสื่อสารกับประชาชนผ่าน** ทาง Application การจัดให้มีช่องทางการติดต่อสื่อสารกับประชาชนผ่านทาง Application โดยใช้ชื่อว่า Application เทศบาลเมืองสุโขทัย-ลก เพื่อเป็นช่องทางในการส่งข้อมูลข่าวสาร การประชาสัมพันธ์ และเป็นการร้องเรียน ร้องทุกข์มายังเทศบาล

**การประชาสัมพันธ์ผ่านทางจอ LED** เทศบาลเมืองสุโขทัย-ลกจัดให้มีป้ายไฟขนาดใหญ่ จำนวน ๓ ป้าย ตามจุดสำคัญต่างๆ เพื่อเป็นช่องทางในการเผยแพร่ภาพและข้อความที่ต้องการสื่อสารประชาสัมพันธ์ให้กับประชาชนในเขตเทศบาลได้รับทราบ

**การจัดตั้งศูนย์บริการข้อมูลข่าวสาร** เทศบาลได้จัดทำศูนย์ให้บริการข้อมูลข่าวสาร แก่ประชาชนและผู้สนใจ บริเวณชั้น ๒ ของสำนักงานเทศบาล (กองยุทธศาสตร์และงบประมาณ) ซึ่งภายในห้องศูนย์บริการข้อมูลข่าวสารดังกล่าว มีเอกสารที่เกี่ยวข้องกับเทศบาล เช่น แผนพัฒนาเทศบาล เทศบัญญัติต่างๆ เทศบัญญัติงบประมาณรายจ่าย บรรยายสรุป ฯลฯ ระเบียบ กฎหมาย ตลอดจนหนังสือที่มีเนื้อหาสาระหลากหลาย ให้บริการกับประชาชนที่ต้องการรับรู้ข้อมูลข่าวสารของเทศบาล

# โครงสร้างเทศบาลเมืองสุโขทัย-ลก

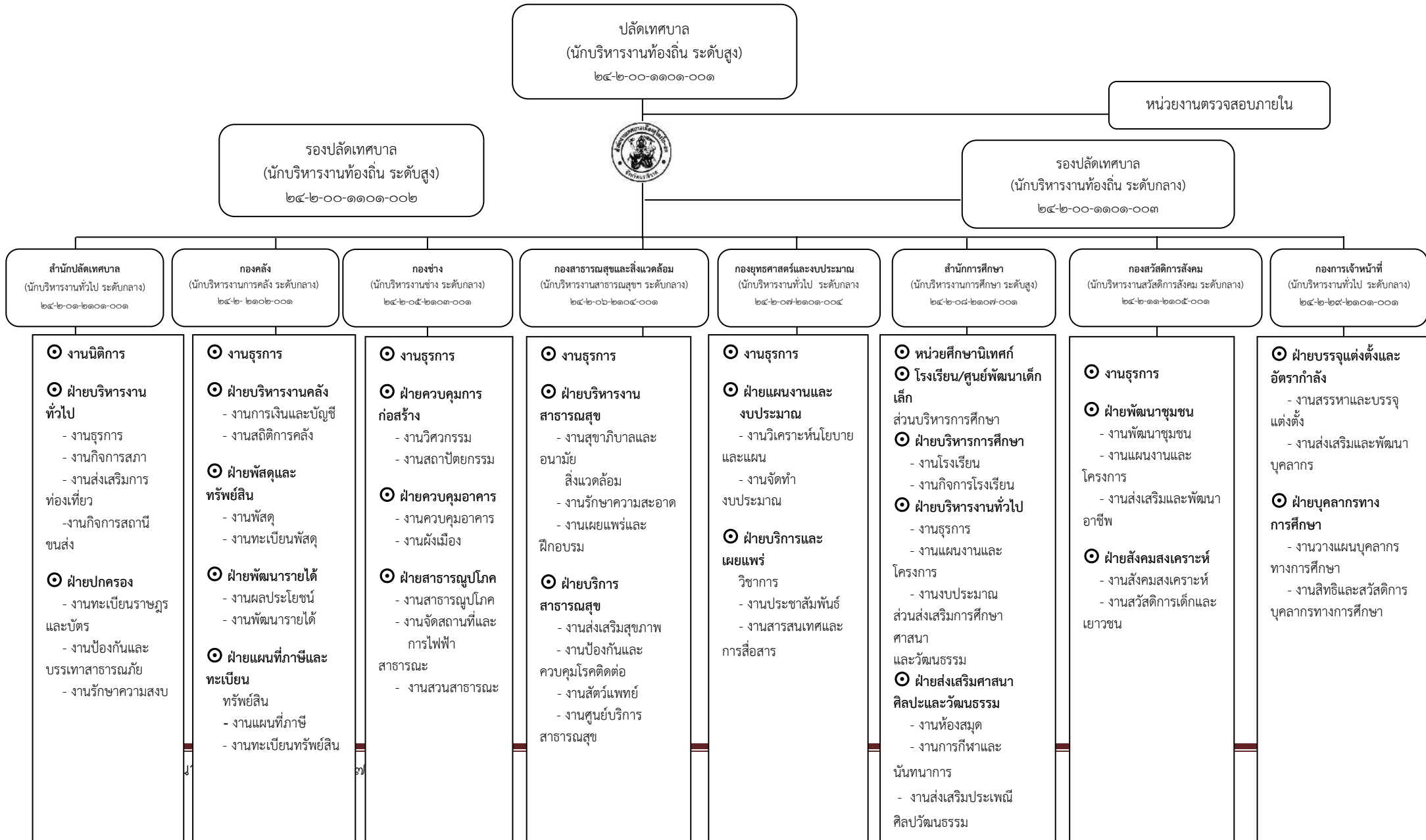

# โครงสร้างฝ่ายบริหาร

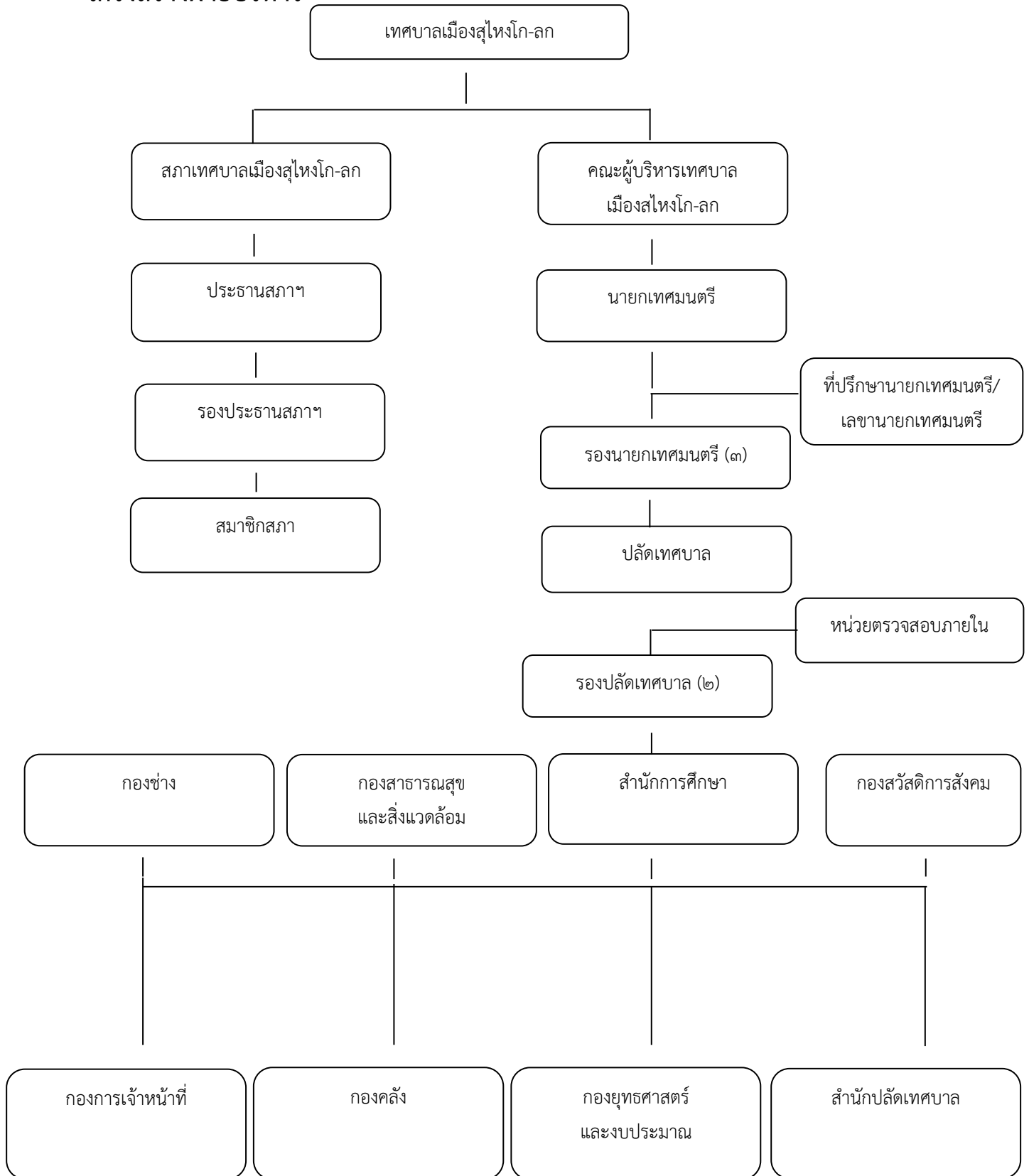

สถิติอัตรากำลังเจ้าหน้าที่เทศบาลเมืองสุโขทัย-ลก

ส่วนราชการ	ประเภทตำแหน่งในการบริหารงาน					ลูกจ้าง		รวมทั้งสิ้น
	ทั่วไป	วิชาการ	อำนวยการ ท้องถิ่น	บริหาร ท้องถิ่น	รวม	ประจำ	พนักงานจ้าง	
นักบริหารงานทั่วไป	-	-	-	๒	-	-	-	๒
สำนักปลัด	๗	๕	๓	-	๑๕	-	๕๖	๗๑
สำนักการศึกษา	๔	๒	๕	-	๑๑	-	๑๕	๒๖
กองคลัง	๑๐	๒	๔	-	๑๖	๑	๑๘	๓๔
กองช่าง	๘	๑	๒	-	๑๑	๗	๖๙	๘๗
กองยุทธศาสตร์และ งบประมาณ	๑	๓	๓	-	๗	-	๕	๑๒
กองสาธารณสุข และสิ่งแวดล้อม	๕	๓	๒	-	๑๐	๓	๑๔๓	๑๕๖
กองสวัสดิการสังคม	๑	๕	๒	-	๘	-	๑๐	๑๘
กองการเจ้าหน้าที่	๑	๒	-	-	๓	๑	๒	๖
สถานีขนส่งผู้โดยสาร เทศบาลเมืองสุโขทัย-ลก	-	-	-	-	-	-	-	-
สถานธนาฑูบาล	-	-	-	-	-	-	๓	๓
ตรวจสอบภายใน	-	๑	-	-	๑	-	-	๑



## ❖ ความสัมพันธ์ระหว่างแผนพัฒนาระดับภาค

## (๑) แผนยุทธศาสตร์ชาติ ๒๐ ปี (พ.ศ.๒๕๖๑-๒๕๘๐)

ยุทธศาสตร์ชาติ ๒๐ ปี (พ.ศ. ๒๕๖๑-๒๕๘๐) เป็นยุทธศาสตร์ชาติฉบับแรกของประเทศไทยตามรัฐธรรมนูญแห่งราชอาณาจักรไทย ซึ่งจะต้องนำไปสู่การปฏิบัติเพื่อให้ประเทศไทยบรรลุวิสัยทัศน์ “ประเทศไทยมีความมั่นคง มั่งคั่ง ยั่งยืน เป็นประเทศพัฒนาแล้ว ด้วยการพัฒนาตามหลักปรัชญาของเศรษฐกิจพอเพียง” โดยให้เป็นไปตามที่กำหนดในกฎหมายว่าด้วยการจัดทำยุทธศาสตร์ชาติ และต่อมาได้มีการตราพระราชบัญญัติการจัดทำยุทธศาสตร์ชาติ พ.ศ. ๒๕๖๐

## วิสัยทัศน์

วิสัยทัศน์ประเทศคือ “ประเทศไทยมีความมั่นคง มั่งคั่ง ยั่งยืน เป็นประเทศที่พัฒนาแล้ว ด้วยการพัฒนาตามหลักปรัชญาของเศรษฐกิจพอเพียง” โดยมีเป้าหมายการพัฒนาประเทศ คือ “ประเทศไทยมีความมั่นคง ประชาชนมีความสุข เศรษฐกิจพัฒนาอย่างต่อเนื่อง สังคมเป็นธรรม ฐานทรัพยากรธรรมชาติยั่งยืน”



## ยุทธศาสตร์ชาติระยะ ๒๐ ปี

การพัฒนาประเทศในช่วงระยะเวลาของยุทธศาสตร์ชาติ จะมุ่งเน้นการสร้างสมดุลระหว่างการ พัฒนาเศรษฐกิจ สังคม และสิ่งแวดล้อม ประกอบด้วย ๖ ยุทธศาสตร์ ได้แก่

๑. **ยุทธศาสตร์ชาติด้านความมั่นคง** มีเป้าหมายการพัฒนาที่สำคัญ คือ ประชาชนอยู่ดี กินดี มีความสุข บ้านเมืองมีความมั่นคงในทุกมิติ และทุกระดับ กองทัพ หน่วยงานด้านความมั่นคง ภาครัฐ เอกชน และภาคประชาชน มีความพร้อมในการป้องกันและแก้ไขปัญหาความมั่นคง ประเทศไทยมีบทบาทด้านความมั่นคงเป็นที่ชื่นชมและได้รับการยอมรับโดยประชาคมระหว่างประเทศ และการบริหารจัดการความมั่นคงมีผลสำเร็จที่เป็นรูปธรรมอย่าง มีประสิทธิภาพ โดยประเด็นยุทธศาสตร์ชาติด้านความมั่นคง ประกอบด้วย ๕ ประเด็น ได้แก่

๑.๑ การรักษาความสงบภายในประเทศ เพื่อสร้างเสริมความสงบเรียบร้อยและสันติสุขให้เกิดขึ้นกับ ประเทศชาติบ้านเมือง โดย (๑) การพัฒนาและเสริมสร้างคนในทุกภาคส่วนให้มีความเข้มแข็ง มีความพร้อม ตระหนักใน เรื่องความมั่นคง และมีส่วนร่วมในการแก้ไขปัญหา (๒) การพัฒนาและเสริมสร้างความจงรักภักดีต่อสถาบันหลักของชาติ (๓) การพัฒนาและเสริมสร้างการเมืองในระบอบประชาธิปไตยอันมีพระมหากษัตริย์ทรงเป็นประมุขที่มีเสถียรภาพและมี

ธรรมาภิบาล เห็นแก่ประโยชน์ของประเทศชาติมากกว่าประโยชน์ส่วนตน และ (๔) การพัฒนาและเสริมสร้างกลไกที่สามารถป้องกันและขจัดสาเหตุของประเด็นปัญหาความมั่นคงที่สำคัญ

๑.๒ การป้องกันและแก้ไขปัญหามีผลกระทบต่อความมั่นคง เพื่อแก้ไขปัญหาเดิม และป้องกันไม่ให้เกิดปัญหาใหม่เกิดขึ้น โดย (๑) การแก้ไขปัญหาความมั่นคงในปัจจุบัน (๒) การติดตาม เฝ้าระวัง ป้องกัน และแก้ไขปัญหาที่อาจอุบัติขึ้นใหม่ (๓) การสร้างความปลอดภัยและความสันติสุขอย่างถาวรในพื้นที่จังหวัดชายแดนภาคใต้ และ (๔) การรักษาความมั่นคงและผลประโยชน์ทางทรัพยากรธรรมชาติและสิ่งแวดล้อมทั้งทางบกและทางทะเล

๑.๓ การพัฒนาศักยภาพของประเทศให้พร้อมเผชิญภัยคุกคามที่กระทบต่อความมั่นคงของชาติเพื่อยกระดับขีดความสามารถของกองทัพและหน่วยงานด้านความมั่นคง โดย (๑) การพัฒนาระบบงานข่าวกรองแห่งชาติแบบบูรณาการอย่างมีประสิทธิภาพ (๒) การพัฒนาและพัฒนากำลังอำนาจแห่งชาติ กองทัพและหน่วยงานความมั่นคง รวมทั้งภาครัฐและภาคประชาชน ให้พร้อมป้องกันและรักษาอธิปไตยของประเทศ และเผชิญภัยคุกคามได้ทุกมิติทุกรูปแบบและทุกระดับ และ (๓) การพัฒนาระบบเตรียมพร้อมแห่งชาติและการบริหารจัดการภัยคุกคามให้มีประสิทธิภาพ

๑.๔ การบูรณาการความร่วมมือด้านความมั่นคงกับอาเซียนและนานาชาติรวมถึงองค์กรภาครัฐและที่มีใช้ภาครัฐ เพื่อสร้างเสริมความสงบสุข สันติสุข ความมั่นคงและความเจริญก้าวหน้า ให้กับประเทศชาติ ภูมิภาค และโลก อย่างยั่งยืน โดย (๑) การเสริมสร้างและรักษาดุลยภาพสภาวะแวดล้อมระหว่างประเทศ (๒) การเสริมสร้างและดำรงไว้ซึ่งสันติภาพและความมั่นคงของภูมิภาค และ (๓) การร่วมมือทางการพัฒนากับประเทศเพื่อนบ้าน ภูมิภาคโลก รวมถึงองค์กรภาครัฐและที่มีใช้ภาครัฐ

๑.๕ การพัฒนากลไกการบริหารจัดการความมั่นคงแบบองค์รวม เพื่อให้กลไกสำคัญต่าง ๆ ทำงานได้อย่างมีประสิทธิภาพ มีการใช้หลักธรรมาภิบาล และการบังคับใช้กฎหมายอย่างเคร่งครัด โดย (๑) การพัฒนากลไกให้พร้อมสำหรับการติดตาม เฝ้าระวัง แจ้งเตือน ป้องกัน และแก้ไขปัญหาความมั่นคงแบบองค์รวมอย่างเป็นรูปธรรม (๒) การบริหารจัดการความมั่นคงให้เอื้ออำนวยต่อการพัฒนาประเทศในมิติอื่น ๆ และ (๓) การพัฒนากลไกและองค์กรขับเคลื่อนยุทธศาสตร์ชาติด้านความมั่นคง

**๒. ยุทธศาสตร์ชาติด้านการสร้างความสามารถในการแข่งขัน** มีเป้าหมายการพัฒนาที่มุ่งเน้นให้ประเทศไทยเป็นประเทศที่พัฒนาแล้ว เศรษฐกิจเติบโตอย่างมีเสถียรภาพและยั่งยืน และมีขีดความสามารถในการแข่งขันสูงขึ้น โดยประเด็นยุทธศาสตร์ชาติด้านการสร้างความสามารถในการแข่งขัน ประกอบด้วย ๕ ประเด็น ได้แก่

๒.๑ การเกษตรสร้างมูลค่า ให้ความสำคัญกับการเพิ่มผลผลิตภาพการผลิตทั้งเชิงปริมาณและมูลค่าและความหลากหลายของสินค้าเกษตร ประกอบด้วย (๑) เกษตรอัตลักษณ์พื้นถิ่น (๒) เกษตรปลอดภัย (๓) เกษตรชีวภาพ (๔) เกษตรแปรรูป และ (๕) เกษตรอัจฉริยะ

๒.๒ อุตสาหกรรมและบริการแห่งอนาคต โดยสร้างอุตสาหกรรมและบริการแห่งอนาคตที่ขับเคลื่อนประเทศไทยไปสู่ประเทศที่พัฒนาแล้วด้วยนวัตกรรมและเทคโนโลยีแห่งอนาคต ประกอบด้วย (๑) อุตสาหกรรมชีวภาพ (๒) อุตสาหกรรมและบริการการแพทย์ครบวงจร (๓) อุตสาหกรรมและบริการดิจิทัล ข้อมูล และปัญญาประดิษฐ์ (๔) อุตสาหกรรมและบริการขนส่ง และโลจิสติกส์ และ (๕) อุตสาหกรรมความมั่นคงของประเทศ

๒.๓ สร้างความหลากหลายด้านการท่องเที่ยว โดยการรักษาการเป็นจุดหมายปลายทางที่สำคัญของการท่องเที่ยวระดับโลกที่ดึงดูดนักท่องเที่ยวทุกระดับและเพิ่มสัดส่วนของนักท่องเที่ยวที่มีคุณภาพสูง ประกอบด้วย (๑) ท่องเที่ยวเชิงสร้างสรรค์และวัฒนธรรม (๒) ท่องเที่ยวเชิงธุรกิจ (๓) ท่องเที่ยวเชิงสุขภาพความงามและแพทย์แผนไทย (๔) ท่องเที่ยวสราญทางน้ำ และ (๕) ท่องเที่ยวเชื่อมโยงภูมิภาค

๒.๔ โครงสร้างพื้นฐาน เชื่อมไทย เชื่อมโลก ครอบคลุมถึงโครงสร้างพื้นฐานทางกายภาพในด้านโครงข่ายคมนาคมพื้นที่และเมือง รวมถึงเทคโนโลยีตลอดจนโครงสร้างพื้นฐานทางเศรษฐกิจ โดย (๑) เชื่อมโยงโครงข่ายคมนาคมไร้รอยต่อ (๒) สร้างและพัฒนาเขตเศรษฐกิจพิเศษ (๓) เพิ่มพื้นที่และเมืองเศรษฐกิจ (๔) พัฒนาโครงสร้างพื้นฐานเทคโนโลยีสมัยใหม่ และ (๕) รักษาและเสริมสร้างเสถียรภาพทางเศรษฐกิจมหภาค

๒.๕ พัฒนาเศรษฐกิจบนพื้นฐานผู้ประกอบการยุคใหม่ สร้างและพัฒนาผู้ประกอบการยุคใหม่ ที่มีทักษะและจิตวิญญาณของการเป็นผู้ประกอบการ ที่มีความสามารถในการแข่งขันและมีอัตลักษณ์ชัดเจน โดย (๑) สร้างผู้ประกอบการอัจฉริยะ (๒) สร้างโอกาสเข้าถึงบริการทางการเงิน (๓) สร้างโอกาสเข้าถึงตลาด (๔) สร้างโอกาสเข้าถึงข้อมูล และ (๕) ปรับบทบาทและโอกาสการเข้าถึงบริการภาครัฐ

๓. ยุทธศาสตร์ชาติด้านการพัฒนาและเสริมสร้างศักยภาพทรัพยากรมนุษย์ มีเป้าหมายการพัฒนาที่สำคัญเพื่อให้คนไทยเป็นคนดี คนเก่ง มีคุณภาพ พร้อมสำหรับวิถีชีวิตในศตวรรษที่ ๒๑ สังคมมีสภาพแวดล้อมที่เอื้อและสนับสนุนต่อการพัฒนาคนตลอดช่วงชีวิต ประกอบด้วย ๗ ประเด็น ได้แก่

๓.๑ การปรับเปลี่ยนค่านิยมและวัฒนธรรม มุ่งเน้นให้สถาบันทางสังคมร่วมปลูกฝังค่านิยมและวัฒนธรรมที่พึงประสงค์ โดย (๑) การปลูกฝังค่านิยมและวัฒนธรรมผ่านการเลี้ยงดูในครอบครัว (๒) การบูรณาการเรื่องความซื่อสัตย์ วินัย คุณธรรม จริยธรรม ในการจัดการเรียนการสอนในสถานศึกษา (๓) การสร้างความเข้มแข็งในสถาบันทางศาสนา (๔) การปลูกฝังค่านิยมและวัฒนธรรมโดยใช้ชุมชนเป็นฐาน (๕) การสร้างค่านิยมและวัฒนธรรมที่พึงประสงค์จากภาคธุรกิจ (๖) การใช้สื่อและสื่อสารมวลชนในการปลูกฝังค่านิยมและวัฒนธรรมของคนในสังคม และ (๗) การส่งเสริมให้คนไทยมีจิตสาธารณะและมีความรับผิดชอบต่อส่วนรวม

๓.๒ การพัฒนาศักยภาพคนตลอดช่วงชีวิต มุ่งเน้นการพัฒนาคะแนนเชิงคุณภาพในทุกช่วงวัย ประกอบด้วย (๑) ช่วงการตั้งครรภ์/ปฐมวัย เน้นการเตรียมความพร้อมให้แก่พ่อแม่ก่อนการตั้งครรภ์ (๒) ช่วงวัยเรียน/วัยรุ่น ปลูกฝังความเป็นคนดี มีวินัยพัฒนาทักษะการเรียนรู้ที่สอดคล้องกับศตวรรษที่ ๒๑ (๓) ช่วงวัยแรงงาน ยกระดับศักยภาพ ทักษะและสมรรถนะแรงงานสอดคล้องกับความต้องการของตลาด และ (๔) ช่วงวัยผู้สูงอายุ ส่งเสริมให้ผู้สูงอายุเป็นพลังในการขับเคลื่อนประเทศ

๓.๓ ปฏิรูปกระบวนการเรียนรู้ที่ตอบสนองต่อการเปลี่ยนแปลง ในศตวรรษที่ ๒๑ มุ่งเน้นผู้เรียนให้มีทักษะการเรียนรู้และมีใจใฝ่เรียนรู้ตลอดเวลา โดย (๑) การปรับเปลี่ยนระบบการเรียนรู้ให้เอื้อต่อการพัฒนาทักษะสำหรับศตวรรษที่ ๒๑ (๒) การเปลี่ยนโฉมบทบาท “ครู” ให้เป็นครูยุคใหม่ (๓) การเพิ่มประสิทธิภาพระบบบริหารจัดการศึกษาในทุกระดับ ทุกประเภท (๔) การพัฒนาระบบการเรียนรู้ตลอดชีวิต (๕) การสร้างความตื่นตัวให้คนไทยตระหนักถึงบทบาท ความรับผิดชอบ และการวางตำแหน่งของประเทศไทยในภูมิภาคเอเชียอาคเนย์และประชาคมโลก (๖) การวางพื้นฐานระบบรองรับการเรียนรู้โดยใช้ดิจิทัลแพลตฟอร์ม และ (๗) การสร้างระบบการศึกษาเพื่อเป็นเลิศทางวิชาการระดับนานาชาติ

๓.๔ การตระหนักถึงพหุปัญญาของมนุษย์ที่หลากหลาย โดย (๑) การพัฒนาและส่งเสริมพหุปัญญาผ่านครอบครัว ระบบสถานศึกษา สภาพแวดล้อม รวมทั้งสื่อตั้งแต่ระดับปฐมวัย (๒) การสร้างเส้นทางอาชีพ สภาพแวดล้อมการทำงาน และระบบสนับสนุน ที่เหมาะสมสำหรับผู้มีความสามารถพิเศษผ่านกลไกต่างๆ และ (๓) การดึงดูดกลุ่มผู้เชี่ยวชาญต่างชาติและคนไทยที่มีความสามารถในต่างประเทศให้มาสร้างและพัฒนาเทคโนโลยีและนวัตกรรมให้กับประเทศ

๓.๕ การเสริมสร้างให้คนไทยมีสุขภาวะที่ดี ครอบคลุมทั้งด้านกาย ใจ สติปัญญา และสังคม โดย (๑) การสร้างความรอบรู้ด้านสุขภาวะ (๒) การป้องกันและควบคุมปัจจัยเสี่ยงที่คุกคามสุขภาวะ (๓) การสร้างสภาพแวดล้อมที่เอื้อต่อการมีสุขภาวะที่ดี (๔) การพัฒนาระบบบริการสุขภาพที่ทันสมัยสนับสนุนการสร้างสุขภาวะที่ดี และ (๕) การส่งเสริมให้ชุมชนเป็นฐานในการสร้างสุขภาวะที่ดีในทุกพื้นที่

๓.๖ การสร้างสภาพแวดล้อมที่เอื้อต่อการพัฒนาและเสริมสร้างศักยภาพทรัพยากรมนุษย์ โดย (๑) การสร้างความอยู่ดีมีสุขของครอบครัวไทย (๒) การส่งเสริมบทบาทการมีส่วนร่วมของภาครัฐ ภาคเอกชน องค์กรปกครองส่วนท้องถิ่น ครอบครัวและชุมชนในการพัฒนาทรัพยากรมนุษย์ (๓) การปลูกฝังและพัฒนาทักษะนอกห้องเรียน และ (๔) การพัฒนาระบบฐานข้อมูลเพื่อการพัฒนาทรัพยากรมนุษย์

๓.๗ การเสริมสร้างศักยภาพการกีฬาในการสร้างคุณค่าทางสังคมและพัฒนาประเทศโดย (๑) การส่งเสริมการออกกำลังกาย และกีฬาขั้นพื้นฐานให้กลายเป็นวิถีชีวิต (๒) การส่งเสริมให้ประชาชนมีส่วนร่วม ในกิจกรรมออกกำลังกาย กีฬาและนันทนาการ (๓) การส่งเสริมการกีฬาเพื่อพัฒนาสู่ระดับอาชีพ และ (๔) การพัฒนา บุคลากรด้านการกีฬาและนันทนาการเพื่อรองรับการเติบโตของอุตสาหกรรมกีฬา

**๔. ยุทธศาสตร์ชาติด้านการสร้างโอกาสและความเสมอภาคทางสังคม** มีเป้าหมายการพัฒนาที่สำคัญ เพื่อสร้างความเป็นธรรม และลดความเหลื่อมล้ำในทุกมิติ กระจายศูนย์กลางความเจริญทางเศรษฐกิจและสังคมเพิ่ม โอกาสให้ทุกภาคส่วนเข้ามาเป็นกำลังของการพัฒนาประเทศในทุกๆระดับเพื่อความเสมอภาค และเพิ่มขีด ความสามารถของชุมชนท้องถิ่นในการพัฒนา การพึ่งตนเองและการจัดการตนเองเพื่อสร้างสังคมคุณภาพประกอบด้วย ๔ ประเด็น ได้แก่

๔.๑ การลดความเหลื่อมล้ำ สร้างความเป็นธรรมในทุกมิติ โดย (๑) ปรับโครงสร้างเศรษฐกิจฐานราก (๒) ปฏิรูประบบภาษีและการคุ้มครองผู้บริโภค (๓) กระจายการถือครองที่ดินและการเข้าถึงทรัพยากร (๔) เพิ่มผลิต ภาพและคุ้มครองแรงงานไทยให้เป็นแรงงานฝีมือที่มีคุณภาพและความริเริ่มสร้างสรรค์ มีความปลอดภัยในการทำงาน (๕) สร้างหลักประกันทางสังคมที่ครอบคลุมและเหมาะสมกับคนทุกช่วงวัย ทุกเพศภาวะและทุกกลุ่ม (๖) ลงทุน ทางสังคมแบบมุ่งเป้าเพื่อช่วยเหลือกลุ่มคนยากจนและกลุ่มผู้ด้อยโอกาสโดยตรง (๗) สร้างความเป็นธรรมในการเข้าถึง บริการสาธารณสุขและการศึกษา โดยเฉพาะสำหรับผู้มีรายได้น้อยและกลุ่มผู้ด้อยโอกาส และ (๘) สร้างความเป็นธรรม ในการเข้าถึงกระบวนการยุติธรรมอย่างทั่วถึง

๔.๒ การกระจายศูนย์กลางความเจริญทางเศรษฐกิจ สังคมและเทคโนโลยี โดย (๑) พัฒนาศูนย์กลาง ความเจริญทางเศรษฐกิจ สังคมและเทคโนโลยีในภูมิภาค (๒) กำหนดแผนพัฒนาเศรษฐกิจและสังคมของ แต่ละกลุ่ม จังหวัดในมิติต่าง ๆ (๓) จัดระบบเมืองที่เอื้อต่อการสร้างชีวิตและสังคมที่มีคุณภาพและปลอดภัยให้สามารถตอบสนอง ต่อสังคมสูงวัยและแนวโน้มของการขยายตัวของเมืองในอนาคต (๔) ปรับโครงสร้างและแก้ไขกฎหมายระเบียบบริหาร ราชการแผ่นดิน เพื่อวางระบบและกลไกการบริหารงานในระดับภาค กลุ่มจังหวัด (๕) สนับสนุนการพัฒนาพื้นที่บน ฐานข้อมูลความรู้ เทคโนโลยีและนวัตกรรม และ (๖) การพัฒนากำลังแรงงานในพื้นที่

๔.๓ การเสริมสร้างพลังทางสังคม โดย (๑) สร้างสังคมเข้มแข็งที่แบ่งปันไม่ทอดทิ้งกันและ มีคุณธรรม โดยสนับสนุนการรวมตัวและดึงพลังของภาคส่วนต่าง ๆ (๒) การรองรับสังคมสูงวัยอย่างมีคุณภาพ (๓) สนับสนุนความร่วมมือระหว่างภาครัฐภาคเอกชน ภาควิชาการ ภาคประชาสังคมและภาคประชาชน (๔) ส่งเสริม ความเสมอภาคทางเพศและบทบาทของสตรีในการสร้างสรรค์สังคม (๕) สนับสนุนการพัฒนาทุนทางสังคม และวัฒนธรรม และ (๖) สนับสนุนการพัฒนาเทคโนโลยีสารสนเทศและสื่อสร้างสรรค์ เพื่อรองรับสังคมยุคดิจิทัล

๔.๔ การเพิ่มขีดความสามารถของชุมชนท้องถิ่นในการพัฒนา การพึ่งตนเองและการจัดการตนเอง โดย (๑) ส่งเสริมการปรับพฤติกรรมในระดับครัวเรือนให้มีขีดความสามารถในการจัดการวางแผนชีวิต สุขภาพ ครอบครัวยุทธศาสตร์ การเงินและอาชีพ (๒) เสริมสร้างศักยภาพของชุมชนในการพึ่งตนเองและการพึ่งพากันเอง (๓) สร้างการ มีส่วนร่วมของภาคส่วนต่างๆ เพื่อสร้างประชาธิปไตยชุมชน และ (๔) สร้างภูมิคุ้มกันทางปัญญาให้กับชุมชน

**๕. ยุทธศาสตร์ชาติด้านการสร้างการเติบโตบนคุณภาพชีวิตที่เป็นมิตรต่อสิ่งแวดล้อม** มีเป้าหมาย การพัฒนาที่สำคัญเพื่ออนุรักษ์และรักษาทรัพยากรธรรมชาติ สิ่งแวดล้อม และวัฒนธรรม ให้คนรุ่นต่อไปได้ใช้อย่าง ยั่งยืน มีสมดุล การฟื้นฟูและสร้างใหม่ฐานทรัพยากรธรรมชาติและสิ่งแวดล้อมเพื่อลดผลกระทบทางลบจากการ พัฒนาสังคมเศรษฐกิจของประเทศ การใช้ประโยชน์และสร้างการเติบโตบนฐานทรัพยากรธรรมชาติและสิ่งแวดล้อม ให้สมดุลภายในขีดความสามารถของระบบนิเวศ การยกระดับกระบวนการผลิต เพื่อกำหนดอนาคตประเทศด้าน ทรัพยากรธรรมชาติและสิ่งแวดล้อม และวัฒนธรรมบนหลักของการมีส่วนร่วม และธรรมาภิบาล โดยประเด็นยุทธศาสตร์ ชาติด้านการสร้างการเติบโตบนคุณภาพชีวิตที่เป็นมิตรต่อสิ่งแวดล้อม ประกอบด้วย ๖ ประเด็น ได้แก่

๕.๑ สร้างการเติบโตอย่างยั่งยืนบนสังคมเศรษฐกิจสีเขียว โดย (๑) เพิ่มมูลค่าของเศรษฐกิจฐานชีวภาพให้สอดคล้องกับยุทธศาสตร์ด้านการสร้างความสามารถในการแข่งขัน (๒) อนุรักษ์และฟื้นฟูความหลากหลายทางชีวภาพในและนอกถิ่นกำเนิด (๓) อนุรักษ์และฟื้นฟูแม่น้ำลำคลองและแหล่งน้ำธรรมชาติทั่วประเทศ (๔) รักษาและเพิ่มพื้นที่สีเขียวที่เป็นมิตรกับสิ่งแวดล้อม และ (๕) ส่งเสริมการบริโภคและการผลิตที่ยั่งยืน

๕.๒ สร้างการเติบโตอย่างยั่งยืนบนสังคมเศรษฐกิจภาคทะเล โดย (๑) เพิ่มมูลค่าของเศรษฐกิจฐานชีวภาพทางทะเล (๒) ปรับปรุง ฟื้นฟู และสร้างใหม่ทรัพยากรทางทะเลและชายฝั่งทั้งระบบ (๓) ฟื้นฟูชายหาดที่เป็นแหล่งท่องเที่ยว ชายฝั่งทะเลได้รับการป้องกันและแก้ไขทั้งระบบ และมีนโยบายการจัดการชายฝั่งแบบบูรณาการ อย่างเป็นองค์รวม และ (๔) พัฒนาและเพิ่มสัดส่วนกิจกรรมทางทะเลที่เป็นมิตรต่อสิ่งแวดล้อม

๕.๓ สร้างการเติบโตอย่างยั่งยืนบนสังคมเศรษฐกิจที่เป็นมิตรต่อสภาพภูมิอากาศ โดย (๑) ลดการปล่อยก๊าซเรือนกระจก (๒) มีการปรับตัวเพื่อลดความสูญเสีย และเสียหายจากภัยธรรมชาติและผลกระทบที่เกี่ยวข้องกับการเปลี่ยนแปลงสภาพภูมิอากาศ (๓) มุ่งเป้าสู่การลงทุนที่เป็นมิตรต่อสภาพภูมิอากาศในการพัฒนาโครงสร้างพื้นฐานของภาครัฐและภาคเอกชน และ (๔) พัฒนาและสร้างระบบรับมือปรับตัวต่อโรคอุบัติใหม่และโรคอุบัติซ้ำที่เกิดจากการเปลี่ยนแปลงภูมิอากาศ

๕.๔ พัฒนาพื้นที่เมือง ชนบท เกษตรกรรมและอุตสาหกรรมเชิงนิเวศ มุ่งเน้นความเป็นเมืองที่เติบโตอย่างต่อเนื่อง โดย (๑) จัดทำแผนผังภูมินิเวศเพื่อการพัฒนาเมือง ชนบท พื้นที่เกษตรกรรมและอุตสาหกรรม รวมถึงพื้นที่อนุรักษ์ตามศักยภาพและความเหมาะสมทางภูมินิเวศอย่างเป็นเอกภาพ (๒) พัฒนาพื้นที่เมือง ชนบทเกษตรกรรม และ อุตสาหกรรมเชิงนิเวศที่มีการบริหารจัดการตามแผนผังภูมินิเวศอย่างยั่งยืน (๓) จัดการมลพิษที่มีผลกระทบต่อสิ่งแวดล้อม และสารเคมีในภาคเกษตรทั้งระบบ ให้เป็นไปตามมาตรฐานสากลและค่ามาตรฐานสากล (๔) สงวนรักษา อนุรักษ์ ฟื้นฟู และพัฒนาทรัพยากรธรรมชาติ ทรัพยากรทางสถาปัตยกรรมและศิลปวัฒนธรรม อัตลักษณ์ และวิถีชีวิตพื้นถิ่นบนฐานธรรมชาติ และฐานวัฒนธรรมอย่างยั่งยืน (๕) พัฒนาเครือข่ายองค์กรพัฒนาเมืองและชุมชน รวมทั้งกลุ่มอาสาสมัคร ด้วยกลไกการมีส่วนร่วมของทุกภาคส่วนในท้องถิ่น และ (๖) เสริมสร้างระบบสาธารณสุขและอนามัยสิ่งแวดล้อมและยกระดับความสามารถในการป้องกันโรคอุบัติใหม่และอุบัติซ้ำ

๕.๕ พัฒนาความมั่นคงทางน้ำ พลังงาน และเกษตรที่เป็นมิตรต่อสิ่งแวดล้อม โดย (๑) พัฒนาการจัดการน้ำเชิงลุ่มน้ำทั้งระบบเพื่อเพิ่มความมั่นคงด้านน้ำของประเทศ (๒) เพิ่มผลิตภาพของน้ำทั้งระบบในการใช้น้ำอย่างประหยัด รู้คุณค่า และสร้างมูลค่าเพิ่มจากการใช้น้ำให้ทัดเทียมกับระดับสากล (๓) พัฒนาความมั่นคงพลังงานของประเทศและส่งเสริมการใช้พลังงานที่เป็นมิตรต่อสิ่งแวดล้อม (๔) เพิ่มประสิทธิภาพการใช้พลังงานโดยลดความเข้มข้นของการใช้พลังงาน และ (๕) พัฒนาความมั่นคงด้านการเกษตรและอาหารของประเทศและชุมชนในมิติปริมาณ คุณภาพ ราคาและการเข้าถึงอาหาร

๕.๖ ยกระดับกระบวนการทัศน์เพื่อกำหนดอนาคตประเทศ โดย (๑) ส่งเสริมคุณลักษณะและพฤติกรรมที่พึงประสงค์ด้านสิ่งแวดล้อมและคุณภาพชีวิตที่ดีของคนไทย (๒) พัฒนาเครื่องมือ กลไกและระบบยุติธรรม และระบบประชาธิปไตยสิ่งแวดล้อม (๓) จัดโครงสร้างเชิงสถาบันเพื่อจัดการประเด็นร่วม ด้านการบริหารจัดการทรัพยากรธรรมชาติและสิ่งแวดล้อมที่สำคัญ และ (๔) พัฒนาและดำเนินโครงการที่ยกระดับกระบวนการทัศน์ เพื่อกำหนดอนาคตประเทศ ด้านทรัพยากรธรรมชาติ สิ่งแวดล้อมและวัฒนธรรมบนหลักของการมีส่วนร่วม และธรรมาภิบาล

**๖. ยุทธศาสตร์ชาติด้านการปรับสมดุล และพัฒนาระบบบริหารจัดการภาครัฐ** มีเป้าหมายการพัฒนาที่สำคัญเพื่อให้ภาครัฐมีวัฒนธรรมการทำงานที่มุ่งผลสัมฤทธิ์และผลประโยชน์ส่วนรวม ตอบสนองความต้องการของประชาชนได้อย่างสะดวก รวดเร็ว โปร่งใส โดยภาครัฐมีขนาดเล็กลง พร้อมปรับตัวให้ทันต่อการเปลี่ยนแปลงมีความโปร่งใส ปลอดภัย ยุติธรรม และประพฤตินิชอบ กระบวนการยุติธรรมเป็นไปเพื่อประโยชน์ต่อส่วนรวมของประเทศ ประกอบด้วย ๘ ประเด็น ได้แก่

๖.๑ ภาครัฐที่ยึดประชาชนเป็นศูนย์กลาง ตอบสนองความต้องการ และให้บริการอย่างสะดวก รวดเร็ว โปร่งใส โดย (๑) การให้บริการสาธารณะของภาครัฐได้มาตรฐานสากล และเป็นระดับแนวหน้าของภูมิภาค และ (๒) ภาครัฐมีความเชื่อมโยงในการให้บริการสาธารณะต่าง ๆ ผ่านการนำเทคโนโลยีดิจิทัลมาประยุกต์ใช้

๖.๒ ภาครัฐบริหารงานแบบบูรณาการโดยมียุทธศาสตร์ชาติเป็นเป้าหมาย และเชื่อมโยงการพัฒนา ในทุกระดับ ทุกประเด็น ทุกภารกิจ และทุกพื้นที่ โดย (๑) ให้ยุทธศาสตร์ชาติเป็นกลไกขับเคลื่อนการพัฒนาประเทศ (๒) ระบบการเงินการคลังประเทศสนับสนุนการขับเคลื่อนยุทธศาสตร์ชาติ และ (๓) ระบบติดตามประเมินผล ที่สะท้อนการบรรลุเป้าหมายยุทธศาสตร์ชาติในทุกระดับ

๖.๓ ภาครัฐมีขนาดเล็กกลาง เหมาะสมกับภารกิจ ส่งเสริมให้ประชาชนและทุกภาคส่วนมีส่วนร่วมใน การพัฒนาประเทศ โดย (๑) ภาครัฐมีขนาดที่เหมาะสม (๒) ทุกภาคส่วนมีส่วนร่วมในการพัฒนาประเทศและ (๓) ส่งเสริมการกระจายอำนาจและสนับสนุนบทบาทชุมชนท้องถิ่นให้องค์กรปกครองส่วนท้องถิ่นเป็นหน่วยงาน ที่มีสมรรถนะสูง ตั้งอยู่บนหลักธรรมาภิบาล

๖.๔ ภาครัฐมีความทันสมัย โดย (๑) องค์กรภาครัฐมีความยืดหยุ่นเหมาะสมกับบริบทการพัฒนา ประเทศ และ (๒) พัฒนาและปรับระบบวิธีการปฏิบัติราชการให้ทันสมัย

๖.๕ บุคลากรภาครัฐเป็นคนดีและเก่ง ยึดหลักคุณธรรม จริยธรรม มีจิตสำนึก มีความสามารถสูง มุ่งมั่น และเป็นมืออาชีพ โดย (๑) ภาครัฐมีการบริหารกำลังคนที่มีความคล่องตัว ยึดระบบคุณธรรม และ (๒) บุคลากร ภาครัฐยึดค่านิยมในการทำงานเพื่อประชาชน มีคุณธรรม และมีการพัฒนาตามเส้นทางความก้าวหน้าในอาชีพ

๖.๖ ภาครัฐมีความโปร่งใส ปลอดภัยและประพฤติมิชอบ โดย (๑) ประชาชนและภาคีต่างๆ ในสังคมร่วมมือกันในการป้องกันการทุจริต และประพฤติมิชอบ (๒) บุคลากรภาครัฐยึดมั่นในหลักคุณธรรม จริยธรรม และความซื่อสัตย์สุจริต (๓) การปราบปรามการทุจริตประพฤติมิชอบมีประสิทธิภาพมีความเด็ดขาด เป็นธรรม และ ตรวจสอบได้ และ (๔) การบริหารจัดการการป้องกันและปราบปรามการทุจริตอย่างเป็นระบบแบบบูรณาการ

๖.๗ กฎหมายมีความสอดคล้องเหมาะสมกับบริบทต่าง ๆ และมีเท่าที่จำเป็น โดย (๑) ภาครัฐจัดให้ มีกฎหมายที่สอดคล้อง และเหมาะสมกับบริบทต่าง ๆ ที่เปลี่ยนแปลง (๒) มีกฎหมายเท่าที่จำเป็น และ (๓) การบังคับ ใช้กฎหมายมีประสิทธิภาพ เท่าเทียม มีการเสริมสร้างประสิทธิภาพการใช้อกฎหมาย

๖.๘ กระบวนการยุติธรรมเคารพสิทธิมนุษยชนและปฏิบัติต่อประชาชนโดยเสมอภาค โดย (๑) บุคลากรและหน่วยงานในกระบวนการยุติธรรมเคารพและยึดมั่นในหลักประชาธิปไตย เคารพศักดิ์ศรีความเป็นมนุษย์ที่พึงได้รับการปฏิบัติอย่างเท่าเทียม (๒) ทุกหน่วยงานในกระบวนการยุติธรรมมีบทบาทเชิงรุกร่วมกันในทุก ขั้นตอนของการค้นหาความจริง (๓) หน่วยงานในกระบวนการยุติธรรมทั้งทางแพ่ง อาญา และปกครองมีเป้าหมายและ ยุทธศาสตร์ร่วมกัน (๔) ส่งเสริมระบบยุติธรรมทางเลือก ระบบยุติธรรมชุมชน และการมีส่วนร่วมของประชาชนใน กระบวนการยุติธรรม และ (๕) พัฒนามาตรการอื่นแทนโทษทางอาญา



## (๒) แผนพัฒนาเศรษฐกิจและสังคมแห่งชาติ

### ๒.๑ แผนพัฒนาเศรษฐกิจและสังคมแห่งชาติ ฉบับที่ ๑๓ (พ.ศ.๒๕๖๖-๒๕๗๐)

แผนพัฒนาเศรษฐกิจและสังคมแห่งชาติ ฉบับที่ ๑๓ (พ.ศ. ๒๕๖๖-๒๕๗๐) มีจุดมุ่งหมายสูงสุดเพื่อขับเคลื่อนการพัฒนาประเทศให้สามารถบรรลุผล ตามเป้าหมายการพัฒนาระยะยาวที่กำหนดไว้ในยุทธศาสตร์ชาติโดยมุ่งหวังให้แผนพัฒนาเศรษฐกิจและสังคมแห่งชาติ ฉบับที่ ๑๓ (พ.ศ. ๒๕๖๖ - ๒๕๗๐) ทำหน้าที่เป็นกลไกในการขับเคลื่อนที่มีลำดับความสำคัญสูงต่อการพัฒนาประเทศใน ระยะ ๕ ปีและเพื่อผลักดันให้ประเทศสามารถก้าวข้ามความท้าทายต่าง ๆ เพื่อขับเคลื่อนสู่ความเจริญเติบโตที่ ทุกภาคส่วนได้รับประโยชน์อย่างเท่าเทียมกัน โดยแผนพัฒนาเศรษฐกิจและสังคมแห่งชาติ ฉบับที่ ๑๓ ได้กำหนดทิศทางและเป้าหมายของการพัฒนาบนพื้นฐานของหลักการและแนวคิดที่สำคัญ ๔ ประการ ได้แก่

๑. หลักปรัชญาของเศรษฐกิจพอเพียง โดยการสืบสาน รักษา ต่อยอดการพัฒนาตามหลักปรัชญา ของเศรษฐกิจพอเพียง ซึ่งตั้งอยู่บนพื้นฐานของความพอประมาณ ความมีเหตุผล การสร้างภูมิคุ้มกันที่ดี ควบคู่กับการใช้เงื่อนไข ๒ ประการเพื่อกำกับการกำหนดทิศทางและประเด็นการพัฒนาในส่วนต่าง ๆ ได้แก่ เงื่อนไขความรู้โดยการใช้องค์ความรู้ทางวิชาการที่รอบด้าน และเงื่อนไขคุณธรรม โดยยึดถือผลประโยชน์ ของประชาชนและความเป็นธรรมในทุกมิติของสังคม

๒. แนวคิด Resilience ซึ่งเป็นแนวคิดที่มุ่งเน้นการลดความเปราะบางต่อความเปลี่ยนแปลง อันประกอบด้วยการพัฒนาความสามารถใน ๓ ระดับ ได้แก่

(๑) การพร้อมรับ (Cope) หมายถึง ความสามารถในการบริหารจัดการภายใต้สภาวะวิกฤติ ให้สามารถยืดหยุ่นและต้านทานความยากลำบาก รวมถึงฟื้นคืนกลับ สู่สภาวะปกติได้อย่างรวดเร็ว

(๒) การปรับตัว (Adapt) หมายถึง การปรับทิศทาง รูปแบบ และแนวทางการพัฒนาให้ สอดรับกับความเปลี่ยนแปลง พร้อมกระจายความเสี่ยงและปรับตัวอย่างเท่าทันเพื่อแสวงหาประโยชน์จากสิ่ง ที่เกิดขึ้น

(๓) การเปลี่ยนแปลงเพื่อพร้อมเติบโตอย่างยั่งยืน (Transform) หมายถึง การเปลี่ยนแปลงเชิงโครงสร้างและปัจจัยพื้นฐานให้สอดคล้องกับความเปลี่ยนแปลง

๓. เป้าหมายการพัฒนาอย่างยั่งยืนของสหประชาชาติซึ่งอยู่บนพื้นฐานของแนวคิด “ไม่ทิ้งใครไว้ข้างหลัง” โดยมุ่งเสริมสร้างคุณภาพชีวิตที่ดีให้กับประชาชนทุกกลุ่ม ทั้งในมิติของการมีปัจจัยที่จำเป็น สำหรับการดำรงชีวิตขั้นพื้นฐานที่เพียงพอ การมีสภาพแวดล้อมที่ดี การมีปัจจัยสนับสนุนให้มีสุขภาพที่สมบูรณ์ ทั้งทางร่างกายและจิตใจ การมีโอกาสที่จะใช้ศักยภาพของตนในการสร้างความเป็นอยู่ที่ดี รวมถึงการมุ่งส่งต่อ ทรัพยากรธรรมชาติและสิ่งแวดล้อมที่ดีไปยังคนรุ่นต่อไป

๔. โมเดลเศรษฐกิจ BCG ซึ่งเป็นแนวคิดการพัฒนาเศรษฐกิจใน ๓ รูปแบบควบคู่กัน ได้แก่ เศรษฐกิจชีวภาพ เศรษฐกิจหมุนเวียน และเศรษฐกิจสีเขียว โดยอาศัยฐานศักยภาพและความเข้มแข็งของ ประเทศอันประกอบด้วยความหลากหลายทางชีวภาพและความหลากหลายทางวัฒนธรรม พร้อมกับการใช้ ประโยชน์จากองค์ความรู้ทางดานวิทยาศาสตร์ เทคโนโลยี และนวัตกรรมในการสร้างมูลค่าเพิ่ม เพื่อผลักดันให้ ประเทศมีการเจริญเติบโตทางเศรษฐกิจอย่างยั่งยืน และสามารถกระจายรายได้ โอกาส และ ความมั่งคั่งได้อย่าง ทั่วถึง นอกจากนี้ การจัดทำแผนพัฒนาเศรษฐกิจและสังคมแห่งชาติ ฉบับที่ ๑๓ ยังคำนึงถึงเงื่อนไขและข้อจำกัด ของการพัฒนาประเทศที่ สืบเนื่องมาจากการแพร่ระบาดของโรคโควิด-๑๙ รวมทั้งปัจจัยต่าง ๆ ที่เกี่ยวข้องทั้ง ทางตรงและทางอ้อม ซึ่งจะส่งผลให้บริบทของประเทศและของโลกเปลี่ยนแปลงไปในอนาคต

## วัตถุประสงค์และเป้าหมายการพัฒนา

การวางกรอบการพัฒนาประเทศในระยะ ๕ ปี ภายใต้แผนพัฒนาเศรษฐกิจและสังคมแห่งชาติ ฉบับที่ ๑๓ มีความมุ่งหมายที่จะเร่ง เพิ่มศักยภาพของประเทศในการรับมือกับความเสี่ยงที่อาจส่งผลกระทบต่อ ที่รุนแรงและเสริมสร้างความสามารถในการสร้างสรรค์ประโยชน์จากโอกาสที่เกิดขึ้นได้อย่างเหมาะสม และทัน่วงที่การกำหนดทิศทางการพัฒนา ประเทศในระยะของแผนพัฒนาเศรษฐกิจและสังคมแห่งชาติ ฉบับที่ ๑๓ จึงมีวัตถุประสงค์เพื่อ พลิกโฉมประเทศไทยสู่ “สังคมก้าวหน้า เศรษฐกิจสร้างมูลค่าอย่างยั่งยืน” ซึ่งหมายถึงการสร้างการเปลี่ยนแปลงที่ครอบคลุมตั้งแต่ระดับโครงสร้าง นโยบาย และกลไก เพื่อมุ่งเสริมสร้าง สังคมที่ก้าวทันพลวัตของโลก และเกื้อหนุนให้คนไทยมีโอกาสที่จะพัฒนา ตนเองได้อย่างเต็มศักยภาพ พร้อมกับการปรับโครงสร้างเศรษฐกิจไปสู่การขับเคลื่อนด้วยเทคโนโลยี นวัตกรรมและความคิดสร้างสรรค์ มีความสามารถในการ สร้างมูลค่าเพิ่มที่สูง และคำนึงถึงความยั่งยืนด้านสิ่งแวดล้อม

เพื่อให้เป็นไปตามวัตถุประสงค์ข้างต้น แผนพัฒนาเศรษฐกิจและสังคมแห่งชาติ ฉบับที่ ๑๓ ได้ กำหนดเป้าหมายหลัก

### จำนวน ๕ ประการ ประกอบด้วย

๑. การปรับโครงสร้างการผลิตสู่เศรษฐกิจฐานนวัตกรรม โดยยกระดับขีดความสามารถในการ แข่งขันของภาคการผลิตและบริการสำคัญให้สูงขึ้น และสามารถตอบโจทย์พัฒนาการของเทคโนโลยีและสังคม ยุคใหม่ และเป็นมิตรต่อสิ่งแวดล้อม เชื่อมโยงเศรษฐกิจท้องถิ่นและผู้ประกอบการรายย่อยกับห่วงโซ่มูลค่าของ ภาคการผลิตและบริการเป้าหมาย รวมถึงพัฒนาระบบนิเวศที่ส่งเสริมการค้าการลงทุนและนวัตกรรม

๒. การพัฒนาคนสำหรับโลกยุคใหม่ โดยพัฒนาให้คนไทยมีทักษะและคุณลักษณะที่เหมาะสม กับ โลกยุคใหม่ ทั้งทักษะในด้านความรู้ทักษะทางพฤติกรรม และคุณลักษณะตามบรรทัดฐานที่ดีของสังคม เตรียมพร้อมกำลังคนที่มีคุณภาพสอดคล้องกับความต้องการของตลาดแรงงาน เอื้อต่อการปรับโครงสร้าง เศรษฐกิจไปสู่ภาคการผลิตและบริการเป้าหมายที่มีศักยภาพและผลิตภาพสูงขึ้น รวมทั้งพัฒนาหลักประกันและ ความคุ้มครองทางสังคมเพื่อส่งเสริมความมั่นคงในชีวิต

๓. การมุ่งสู่สังคมแห่งโอกาสและเป็นธรรม โดยลดความเหลื่อมล้ำทั้งในเชิงรายได้ ความ มั่งคั่ง และโอกาสในการแข่งขันของภาคธุรกิจ สนับสนุนช่วยเหลือกลุ่มเปราะบางและผู้ด้อยโอกาสให้มี โอกาสในการเลื่อนชั้นทางเศรษฐกิจและสังคม รวมถึงจัดให้มีบริการสาธารณะที่มีคุณภาพอย่างทั่วถึงและเท่า เทียม

๔. การเปลี่ยนผ่านไปสู่ความยั่งยืน โดยปรับปรุงการใช้ทรัพยากรธรรมชาติในการผลิตและ บริโภค ให้มีประสิทธิภาพและสอดคล้องกับขีดความสามารถในการรองรับของระบบนิเวศ แก้ไขปัญหามลพิษ สำคัญ ด้วยวิธีการที่ยั่งยืน โดยเฉพาะมลพิษทางอากาศ ชยะ และมลพิษทางน้ำ และลดการปล่อยก๊าซเรือน กระจก เพื่อมุ่งสู่ความเป็นกลางทางคาร์บอน (Carbon neutrality) ภายในครึ่งแรกของศตวรรษนี้

๕. การเสริมสร้างความสามารถของประเทศในการรับมือกับการเปลี่ยนแปลงและความเสี่ยง ภายใต้บริบทโลกใหม่ โดยการสร้างความพร้อมในการรับมือและแสวงหาโอกาสจากการเป็นสังคมสูงวัย การเปลี่ยนแปลงสภาพภูมิอากาศ ภัยโรคระบาด และภัยคุกคามทางไซเบอร์ พัฒนาโครงสร้างพื้นฐานและ กลไก ทางสถาบันที่เอื้อต่อการเปลี่ยนแปลงสู่ดิจิทัล รวมทั้งปรับปรุงโครงสร้างและระบบการบริหารงานของภาครัฐให้ สามารถตอบสนองต่อการเปลี่ยนแปลงของบริบททางเศรษฐกิจ สังคม และเทคโนโลยีได้อย่าง ทันเวลา มีประสิทธิภาพ และมีธรรมาภิบาล



โดยตัวชี้วัดและค่าเป้าหมายที่ใช้ในการวัดผลสัมฤทธิ์ของการพัฒนาในภาพรวมในแต่ละเป้าหมายหลัก มีดังนี้

เป้าหมายหลัก	ตัวชี้วัด	สถานะปัจจุบัน	ค่าเป้าหมายในปี ๒๕๗๐
๑. การปรับโครงสร้างการผลิตสู่เศรษฐกิจฐานนวัตกรรม	รายได้ประชาชาติต่อหัว	๗,๐๕๐ เหรียญสหรัฐ ในปี ๒๕๖๓	๘,๘๐๐ เหรียญสหรัฐ
๒. การพัฒนาคนสำหรับโลกยุคใหม่	ดัชนีการพัฒนามนุษย์	๐.๗๗๗ (การพัฒนาคนระดับสูง) ในปี ๒๕๖๒	๐.๘๒๐ (การพัฒนามนุษย์ระดับ สูงมาก)
๓. การมุ่งสู่สังคมแห่งโอกาสและความ เป็นธรรม	ความแตกต่างของความ เป็นอยู่ ระหว่างกลุ่ม ประชากรที่มีฐานะ ทาง เศรษฐกิจสูงสุดร้อยละ ๑๐ และต่ำสุดร้อยละ ๔๐ (Top ๑๐ / Bottom ๔๐)	๕.๖๖ เท่า ในปี ๒๕๖๒	ต่ำกว่า ๕ เท่า
๔. การเปลี่ยนผ่านไปสู่ ความยั่งยืน	ปริมาณการปล่อย ก๊าซเรือนกระจก	การปล่อยก๊าซ เรือนกระจกในภาค พลังงานในปี ๒๕๖๓ ลดลงร้อยละ ๑๖ จาก การปล่อย ในกรณีปกติ	การปล่อยก๊าซ เรือนกระจกโดยรวม (สาขา พลังงานและ ขนส่ง/ อุตสาหกรรม/ การจัดการ ของเสีย) ลดลงไม่น้อยกว่า ร้อยละ ๑๕ จากการปล่อย ในกรณีปกติ
๕. การเสริมสร้าง ความสามารถของ ประเทศในการ รับมือ กับการ เปลี่ยนแปลง และ ความเสี่ยงภายใต้ บริบทโลกใหม่	ดัชนีรวมสะท้อน ความสามารถ ในการรับมือ กับการเปลี่ยนแปลง ประกอบด้วย ๔ ตัวชี้วัดย่อย คือ ๑) ชีตความสามารถของการ ปฏิบัติ ตามกฎอนามัย ระหว่างประเทศ และการ เตรียมความพร้อม ฉุกเฉิน ด้านสุขภาพ ๒) อันดับความเสี่ยงด้าน ภูมิอากาศ	ร้อยละ ๘๕ ในปี ๒๕๖๓  อันดับเฉลี่ย ๕ ปี (๒๕๕๘-๒๕๖๒) เท่ากับ ๓๖.๘	ร้อยละ ๘๐ โดยสมรรถนะ หลักแต่ละ ด้านไม่ต่ำกว่า ร้อยละ ๘๐  อันดับเฉลี่ย ๕ ปี (๒๕๖๖-๒๕๗๐) ไม่ต่ำกว่า ๔๐ อันดับ ที่ ๓๓

เป้าหมายหลัก	ตัวชี้วัด	สถานะปัจจุบัน	ค่าเป้าหมายในปี ๒๕๗๐
	๓) อันดับความสามารถในการแข่งขันด้านดิจิทัล	อันดับที่ ๓๙ ในปี ๒๕๖๓	อันดับที่ ๓๓
	๓) อันดับความสามารถในการแข่งขันด้านดิจิทัล	อันดับที่ ๓๙ ในปี ๒๕๖๓	อันดับที่ ๑๕
	๔) อันดับประสิทธิภาพของรัฐบาล	อันดับที่ ๒๐ ในปี ๒๕๖๔	

### หมุดหมายการพัฒนา

เพื่อถ่ายทอดเป้าหมายหลักไปสู่ภาพของการขับเคลื่อนที่ชัดเจนในลักษณะของวาระการพัฒนา (Agenda) ที่เอื้อให้เกิดการทำงานร่วมกันของหลายหน่วยงานและหลายภาคส่วนในการผลักดันการพัฒนาในเรื่องใดเรื่องหนึ่งให้เกิดผลได้เป็นอย่างดีเป็นรูปธรรม แผนพัฒนาเศรษฐกิจและสังคมแห่งชาติ ฉบับที่ ๑๓ จึงได้กำหนดหมุดหมายการพัฒนา จำนวน ๑๓ ประการ ซึ่งเป็นการบ่งบอกถึงสิ่งที่ประเทศไทยปรารถนาจะ ‘เป็น’ มุ่งหวังจะ ‘มี’ หรือต้องการจะ ‘ขจัด’ เพื่อสะท้อนประเด็นการพัฒนาที่มีลำดับความสำคัญสูงต่อการพลิกโฉมประเทศไทยสู่ “สังคมก้าวหน้า เศรษฐกิจสร้างมูลค่าอย่างยั่งยืน” และการบรรลุเป้าหมายหลักในช่วงระยะเวลา ๕ ปี ของแผนพัฒนาเศรษฐกิจและสังคมแห่งชาติ ฉบับที่ ๑๓ โดยหมุดหมายการพัฒนาทั้ง ๑๓ ประการมีที่มาจาก การประเมินโอกาสและความเสี่ยงของไทยในการพัฒนา ประเทศภายใต้กรอบของยุทธศาสตร์ชาติ ซึ่งได้มีการพิจารณาถึงแนวโน้มการเปลี่ยนแปลงระดับโลก สถานการณ์การแพร่ระบาดของโรคโควิด-๑๙ รวมถึงผลการพัฒนาในประเทศไทยในระยะเวลาที่ผ่านมา ทั้งนี้ หมุดหมายการพัฒนาที่กำหนดขึ้นเป็นประเด็นที่มีลักษณะเชิงบูรณาการ ซึ่งสามารถนำไปสู่การพัฒนาทั้งในด้านเศรษฐกิจ สังคม ทรัพยากรธรรมชาติและสิ่งแวดล้อมไปพร้อม ๆ กัน ทำให้หมุดหมายแต่ละ ประการสามารถสนับสนุนเป้าหมายหลักได้มากกว่าหนึ่งข้อ โดยหมุดหมายทั้ง ๑๓ ประการ แบ่งออกได้เป็น ๔ มิติ ดังนี้

#### ๑. มิติภาคการผลิตและบริการเป้าหมาย

หมุดหมายที่ ๑ ไทยเป็นประเทศชั้นนำด้านสินค้าเกษตรและเกษตรแปรรูปมูลค่าสูง

หมุดหมายที่ ๒ ไทยเป็นจุดหมายของการท่องเที่ยวที่เน้นคุณภาพและความยั่งยืน

หมุดหมายที่ ๓ ไทยเป็นฐานการผลิตยานยนต์ไฟฟ้าที่สำคัญของโลก

หมุดหมายที่ ๔ ไทยเป็นศูนย์กลางทางการแพทย์และสุขภาพมูลค่าสูง

หมุดหมายที่ ๕ ไทยเป็นประตูการค้าการลงทุนและยุทธศาสตร์ทางโลจิสติกส์ที่สำคัญของ

#### ภูมิภาค

หมุดหมายที่ ๖ ไทยเป็นฐานการผลิตอุปกรณ์อิเล็กทรอนิกส์อัจฉริยะที่สำคัญของโลก

#### ๒. มิติโอกาสและความเสมอภาคทางเศรษฐกิจและสังคม

หมุดหมายที่ ๗ ไทยมีวิสาหกิจขนาดกลางและขนาดย่อมที่เข้มแข็ง มีศักยภาพสูง และสามารถ

#### แข่งขันได้

หมุดหมายที่ ๘ ไทยมีพื้นที่และเมืองอัจฉริยะที่น่าอยู่ ปลอดภัย เติบโตได้อย่างยั่งยืน

หมวดหมู่ที่ ๙ ไทยมีความยากจนข้ามรุ่นลดลง และคนไทยทุกคนมีความคุ้มครองทางสังคมที่เพียงพอ เหมาะสม

๓. มิติความยั่งยืนของทรัพยากรธรรมชาติและสิ่งแวดล้อม

หมวดหมู่ที่ ๑๐ ไทยมีเศรษฐกิจหมุนเวียนและสังคมคาร์บอนต่ำ

หมวดหมู่ที่ ๑๑ ไทยสามารถลดความเสี่ยงและผลกระทบจากภัยธรรมชาติและ การเปลี่ยนแปลงสภาพภูมิอากาศ

๔. มิติปัจจัยผลักดันการพลิกโฉมประเทศ

หมวดหมู่ที่ ๑๒ ไทยมีกำลังคนสมรรถนะสูง มุ่งเรียนรู้อย่างต่อเนื่อง ตอบโจทย์การพัฒนาแห่งอนาคต

หมวดหมู่ที่ ๑๓ ไทยมีภาครัฐที่ทันสมัย มีประสิทธิภาพ และตอบโจทย์ประชาชน



## แผนภาพ ความเชื่อมโยงระหว่างหมวดหมู่การพัฒนา กับเป้าหมายหลัก

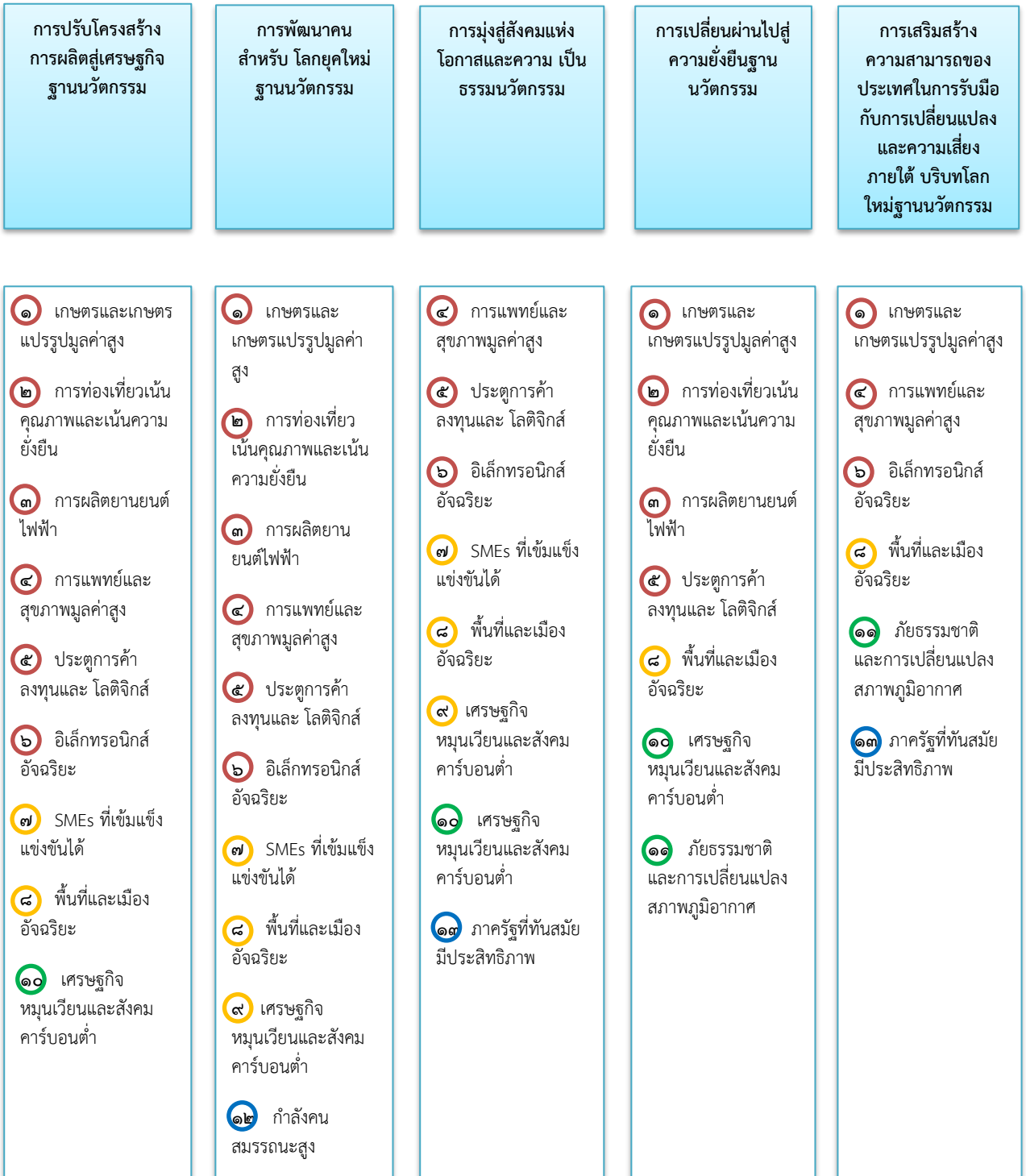

**(๓) แผนพัฒนาภาค/แผนพัฒนากลุ่มจังหวัด/แผนพัฒนาจังหวัด**

**๓.๑ แผนพัฒนาภาคใต้ชายแดน พ.ศ.๒๕๖๖-๒๕๗๐**

**บทบาทของภาค** ภาคใต้ชายแดนมีบทบาทสำคัญในการเป็นเมืองชายแดนเชื่อมโยงการค้า การลงทุน และการท่องเที่ยวเมืองชายแดน จากความได้เปรียบกายภาพที่ตั้ง ซึ่งเชื่อมโยงกับภาคใต้และประเทศมาเลเซีย มีเมืองชายแดนเป็นเมืองเศรษฐกิจสำคัญ ๒ เมืองหลัก คือ เมืองเบตงและเมืองสุโขทัย-ลก และเมืองยะลา เป็นเมืองศูนย์กลางเศรษฐกิจของภาค เป็นแหล่งผลิตพืชเศรษฐกิจสำคัญ ยางพารา ปาล์มน้ำมัน และไม้ผลและอุตสาหกรรมแปรรูปสินค้าเกษตรขั้นต้นและขั้นกลางเพื่อการส่งออก เป็นแหล่งทำการประมงและการเพาะเลี้ยงชายฝั่ง และอุตสาหกรรมแปรรูปอาหารทะเลที่สำคัญของประเทศ เนื่องจากมีทรัพยากรธรรมชาติที่อุดมสมบูรณ์และมีแหล่งท่องเที่ยวที่สวยงาม จึงมีแหล่งท่องเที่ยวทางธรรมชาติและผลไม้และอาหารพื้นถิ่นที่เป็นอัตลักษณ์ มีสังคมแบบพหุวัฒนธรรม (Multicultural society) ซึ่งสามารถนำความโดดเด่นของวิถีความเป็นอยู่มาต่อยอดสู่การท่องเที่ยวเพื่อเพิ่มรายได้ให้กับชุมชน อย่างไรก็ตามสภาพภูมิประเทศที่ไม่ปลอดภัยจากเหตุการณ์ความไม่สงบ และปัญหาความยากจนและคุณภาพชีวิตด้านต่างๆ รุนแรงที่สุดของประเทศ

**ทิศทางการพัฒนาภาค** การพัฒนาภาคใต้ชายแดน มุ่งเน้นการพัฒนาสู่ “ฐานเศรษฐกิจชายแดนที่มั่นคง บนสังคมพหุวัฒนธรรม” โดยเน้นการพัฒนาเมืองเศรษฐกิจชายแดนเชื่อมโยงประเทศเพื่อนบ้าน การพัฒนาประสิทธิภาพการผลิตสินค้าเกษตรและอุตสาหกรรมเกษตรแปรรูปมูลค่าสูงเพื่อการส่งออก บนฐานทรัพยากรที่สมดุล ควบคู่กับการยกระดับคุณภาพชีวิตประชาชนภายใต้สังคมพหุวัฒนธรรมให้มีวิถีชีวิตที่ยั่งยืนและสงบสุข โดยกำหนดทิศทางการพัฒนาภาคใต้ชายแดน (SB Direction) ที่ให้ความสำคัญกับการพัฒนา PEACE ได้แก่ การพัฒนาประสิทธิภาพการผลิตและแปรรูปสินค้าหลักเป็นสินค้ามูลค่าสูงเพื่อการส่งออก โดยเฉพาะยางพารา และปาล์มน้ำมัน (P: Para Rubber and Palm Product Development) พัฒนาการท่องเที่ยวเมืองชายแดนและการท่องเที่ยวเชิงนิเวศ-วัฒนธรรม (E: Eco-tourism) และพัฒนาสินค้าเกษตรและผลิตภัณฑ์ชุมชนที่เป็นอัตลักษณ์ให้เป็นสินค้ามูลค่าสูง (A: Agro-based Industries) ให้ความสำคัญกับการพัฒนาคนสู่สังคมสันติสุขภายใต้สังคมพหุวัฒนธรรม (C: Calm) และพัฒนาเมืองเศรษฐกิจชายแดนเพื่อสนับสนุนการค้าการลงทุนเชื่อมโยงกับประเทศเพื่อนบ้าน (E: Economic Linkage)



## แนวทางการพัฒนา

๑ พัฒนาคุณภาพการผลิตและการแปรรูปเพื่อสร้างมูลค่าเพิ่มให้กับสินค้าเกษตรหลักของภาค โดยมีแนวทางการพัฒนา ได้แก่

(๑) พัฒนาศักยภาพการผลิตภาคเกษตรเป็นสินค้ามูลค่าสูง การเพิ่มประสิทธิภาพการผลิตสินค้าเกษตรหลัก ยางพารา ปาล์มน้ำมัน มะพร้าว และไม้ผล โดยประยุกต์ใช้เทคโนโลยีและภูมิปัญญา ตลอดห่วงโซ่การผลิต เพื่อให้เป็นสินค้าที่มีมาตรฐานความปลอดภัยระดับสากล

(๒) แปรรูปเพิ่มมูลค่าเป็นผลิตภัณฑ์แปรรูปการเกษตรที่เป็นมิตรกับสิ่งแวดล้อม โดยสนับสนุนการวิจัยพัฒนานวัตกรรม การสนับสนุนการแปรรูปเพิ่มมูลค่าจนถึงผลิตภัณฑ์สินค้าปลายน้ำที่ได้มาตรฐานสากลและเป็นมิตรสิ่งแวดล้อม การแปรรูปผลิตภัณฑ์สินค้าเกษตรหลักของภาคให้เป็นสินค้ามูลค่าสูง พัฒนาสินค้าไม้ยางพาราและผลิตภัณฑ์ยางพาราให้มีมาตรฐาน

(๓) ยกกระดับคุณภาพสินค้าเกษตรที่เป็นอัตลักษณ์ของภาค โดยขยายการผลิตสินค้าเกษตรอัตลักษณ์เป็นสินค้ามีคุณภาพ ปลอดภัย ได้มาตรฐาน โดยใช้ภูมิปัญญา นวัตกรรม และเทคโนโลยีในกระบวนการผลิต การเก็บเกี่ยวผลผลิต และการแปรรูปเพื่อสร้างมูลค่าเพิ่มและสร้างความหลากหลายของสินค้า สร้างแบรนด์สินค้าอัตลักษณ์ เรื่องราวหรืออัตลักษณ์แหล่งกำเนิด คุณสมบัติของผลิตภัณฑ์และสินค้าที่มีความโดดเด่นเพื่อเป็นสินค้ามูลค่าสูง สนับสนุนการขึ้นทะเบียนและคุ้มครองสิทธิให้กับสินค้าและผลิตภัณฑ์ การสร้างความเข้มแข็งให้กับกลุ่มเกษตรกรและชุมชนที่มีอัตลักษณ์พื้นที่ถิ่น ประชาสัมพันธ์และส่งเสริมการบริโภคสินค้าอัตลักษณ์ในระดับประเทศและการส่งออก

(๔) ยกกระดับอุตสาหกรรมประมง การเพาะเลี้ยงกุ้งและสัตว์น้ำชายฝั่งเพื่อการส่งออกและเป็นมิตรต่อสิ่งแวดล้อม โดยอนุรักษ์และฟื้นฟูทรัพยากรทางทะเลและบริเวณแหล่งเพาะพันธุ์สัตว์น้ำที่มีความหลากหลายทางชีวภาพสูง ส่งเสริมการเพาะเลี้ยงสัตว์น้ำที่เป็นมิตรกับสิ่งแวดล้อม พัฒนาการทำประมงและชาวประมง สนับสนุนการทำประมงทะเลที่เป็นไปตามมาตรฐานและกฎกติกาสากล พัฒนาผลผลิตสัตว์น้ำและผลิตภัณฑ์ประมงให้เป็นผลิตภัณฑ์มูลค่าสูง

(๕) ส่งเสริมการเลี้ยงปศุสัตว์และการแปรรูปเป็นผลิตภัณฑ์เพิ่มมูลค่า เพื่อเพิ่มความมั่นคงด้านอาหาร สร้างอาชีพและเพิ่มรายได้ โดยการวิจัยพัฒนาปรับปรุงพันธุ์ เพื่อเพิ่มปริมาณสัตว์ที่มีพันธุกรรมดี และกระจายสัตว์พันธุ์ดีไปยังเกษตรกร การส่งเสริมและขยายการเลี้ยงปศุสัตว์ที่ความเหมาะสมกับสภาพภูมิอากาศและภูมิสังคม มีปริมาณเพียงพอต่อการบริโภค และแปรรูปผลิตภัณฑ์ เพื่อสร้างมูลค่าเพิ่มที่ได้มาตรฐานฮาลาลและมาตรฐานสากลเพื่อบริโภคในท้องถิ่นและส่งออก

(๖) พัฒนาระบบตลาดสินค้าเกษตร พัฒนาลาดกลางสินค้าเกษตร และสร้างมาตรฐานคุณภาพสินค้าเป็นมาตรฐานสากล เพื่อเป็นแหล่งอ้างอิงราคาและศูนย์กลางการซื้อขายในพื้นที่ โดยพัฒนาระบบเทคโนโลยีสารสนเทศให้สามารถเชื่อมโยงแหล่งซื้อขายทั้งในและต่างประเทศ ส่งเสริมการจำหน่ายสินค้าระบบ Online ให้กับเกษตรกรผู้ผลิตโดยตรง Outlet farm ขยายตลาดใหม่ ๆ

(๗) ส่งเสริมให้เกษตรกรกรรายย่อยปรับระบบการผลิตให้สามารถพึ่งพาตนเองได้ ส่งเสริมการทำเกษตรยั่งยืน อาทิ เกษตรทฤษฎีใหม่ เกษตรผสมผสาน เกษตรอินทรีย์ เป็นเกษตรปลอดภัยและเป็นมิตรกับสิ่งแวดล้อม โดยการปลูกพืชที่สอดคล้องกับศักยภาพของพื้นที่และความต้องการบริโภคในครัวเรือน เพื่อพึ่งพาตนเองและสอดคล้องกับความต้องการตลาด

(๘) ส่งเสริมให้มีการใช้เทคโนโลยีและนวัตกรรมในการผลิตและบริหารจัดการฟาร์มอย่างเป็นระบบ และสนับสนุนการสร้างและพัฒนางองค์กร สถาบันเกษตรกรให้มีความเข้มแข็ง พัฒนากลุ่มเกษตรกรรุ่นใหม่เป็นเกษตรกรมืออาชีพ/เกษตรกรอัจฉริยะ (Smart Farmer) และการส่งเสริมการทำธุรกิจการเกษตรแบบครบวงจร

มีการเชื่อมโยงเครือข่ายในรูปแบบคลัสเตอร์ และบริหารจัดการร่วมกันในรูปแบบเกษตรแปลงใหญ่ เพื่อลดต้นทุนการผลิต สนับสนุนสร้างและพัฒนาองค์กร สถาบันเกษตรกร และเครือข่ายวิสาหกิจชุมชนหรือสหกรณ์การเกษตรให้มีความเข้มแข็ง สนับสนุนการเข้าถึงแหล่งความรู้และแหล่งเงินทุนที่เป็นธรรมและทั่วถึง

**๒.พัฒนาเมืองเศรษฐกิจชายแดนให้เป็นเมืองการค้าเมืองท่องเที่ยว และจุดเชื่อมโยงกับพื้นที่เศรษฐกิจของประเทศเพื่อนบ้านและอาเซียนตอนใต้ และพัฒนาเมืองยะลาศูนย์กลางเศรษฐกิจของภาคใต้ชายแดน โดยมีแนวทาง ได้แก่**

**(๑) พัฒนาโครงสร้างพื้นฐานและสิ่งอำนวยความสะดวกเพื่อพัฒนาเมืองชายแดนและเมืองศูนย์กลางเศรษฐกิจของภาค ให้เพียงพอและได้มาตรฐาน** โดยพัฒนาโครงสร้างพื้นฐานและสิ่งอำนวยความสะดวกบริเวณด้านชายแดน พื้นที่เศรษฐกิจบริเวณชายแดน และเมืองศูนย์กลางเศรษฐกิจให้เพียงพอและได้มาตรฐาน

**(๒) ยกระดับการบริหารจัดการโลจิสติกส์เพื่อลดต้นทุนและเพิ่มความได้เปรียบในการแข่งขัน** ส่งเสริมให้มีผู้ประกอบการและการลงทุนให้เป็นส่วนหนึ่งของห่วงโซ่การค้าการลงทุนด้านการขนส่งและโลจิสติกส์ของประเทศ ภูมิภาคอาเซียน และระดับโลก สนับสนุนการปรับเปลี่ยนรูปแบบการค้าในธุรกิจในรูปแบบ B๒C (Business to Consumer) ผ่านช่องทางอิเล็กทรอนิกส์ได้อย่างมืออาชีพ พัฒนาเครือข่ายศูนย์กระจายสินค้าระดับภูมิภาค (Regional Distribution) เพื่อตอบสนองต่อความต้องการขนส่งแบบถึงมือผู้รับ (Door-to-Door) และพัฒนาการให้บริการคลังสินค้าพร้อมส่ง (Fulfillment)

**(๓) พัฒนาเมืองยะลาให้เป็นเมืองนำอยู่และศูนย์กลางเศรษฐกิจของภาค** โดยการจัดทำแผนแม่บทเชิงพื้นที่เพื่อเป็นเมืองศูนย์กลางความเจริญของภาค และขับเคลื่อนการพัฒนาตามแผนแม่บทที่กำหนด

**(๔) พัฒนาการท่องเที่ยวทางธรรมชาติและวัฒนธรรมและเมืองเก่า** โดยพัฒนาแหล่งท่องเที่ยว ระบบบริการพื้นฐานและสิ่งอำนวยความสะดวกให้เพียงพอ มีคุณภาพและได้มาตรฐานความปลอดภัย อนุรักษ์และฟื้นฟูแหล่งท่องเที่ยวธรรมชาติและแหล่งท่องเที่ยวทางวัฒนธรรม เมืองเก่าปัตตานี ยกระดับมาตรฐานการให้บริการเพื่อรองรับการท่องเที่ยวตามวิถีปกติใหม่ (New Normal) พัฒนากิจกรรมเพื่อส่งเสริมการท่องเที่ยวที่หลากหลาย ประชาสัมพันธ์และส่งเสริมการตลาด

**(๕) พัฒนาเมืองท่องเที่ยวชายแดนและส่งเสริมธุรกิจต่อเนื่องการท่องเที่ยวที่ได้มาตรฐานความปลอดภัย** โดยพัฒนาแหล่งท่องเที่ยวชายแดนที่มีศักยภาพให้มีบริการที่มีคุณภาพมาตรฐาน ปรับปรุงโครงสร้างพื้นฐานและสิ่งอำนวยความสะดวกให้เพียงพอและได้มาตรฐาน พัฒนาและสนับสนุนรูปแบบการท่องเที่ยวที่หลากหลายสอดคล้องกับศักยภาพของพื้นที่ พัฒนาศักยภาพด้านการท่องเที่ยวให้มีศักยภาพมาตรฐานความปลอดภัยภายใต้วิถีปกติใหม่ (New Normal) ส่งเสริมการจัดกิจกรรมต่างๆเพื่อกระตุ้น การท่องเที่ยว

**(๖) พัฒนาและส่งเสริมธุรกิจการค้า การลงทุนบริเวณเมืองชายแดน** โดยเร่งรัดการพัฒนาพื้นที่เขตเศรษฐกิจพิเศษราวีวาสให้เป็นฐานเศรษฐกิจใหม่ของภาค เพื่อรองรับการค้าการลงทุนทั้งในและต่างประเทศ และพัฒนาพื้นที่เพื่อรองรับการขยายตัวของการค้าการลงทุนบริเวณเมืองชายแดน และการจัดตั้งตลาดกลางสินค้าเกษตรเมืองชายแดน และกำหนดมาตรการพิเศษเพื่อจูงใจด้านการลงทุน

**๓.ยกระดับคุณภาพชีวิต รายได้ การศึกษา สมรรถนะแรงงาน และสาธารณสุข เพื่อวิถีชีวิตที่ยั่งยืนและสันติสุข** พัฒนาอาชีพเพื่อยกระดับรายได้โดยเฉพาะครัวเรือนยากจนและผู้ด้อยโอกาส เด็กและเยาวชนมีการศึกษาที่มีคุณภาพ และพัฒนาวัยแรงงานซึ่งเป็นประชากรส่วนใหญ่ของภาคให้เป็นแรงงานสมรรถนะสูง พัฒนาการให้บริการด้านสาธารณสุขที่มีคุณภาพและทั่วถึง และส่งเสริมการอยู่ร่วมกันภายใต้สังคมพหุวัฒนธรรมด้วยวิถีชีวิตที่พึ่งตนเองได้อย่างยั่งยืนและสังคมสันติสุข โดยมีแนวทางการพัฒนา ดังนี้

**(๑) พัฒนาและสนับสนุนยกระดับทักษะฝีมือแรงงาน** โดยการพัฒนาทักษะฝีมือแรงงานให้ทั้งในระบบและนอกระบบการศึกษาให้เป็นแรงงานสมรรถนะสูง และรองรับการทำงานรูปแบบใหม่ จัดทำระบบข้อมูลด้าน

กำลังคนแบบบูรณาการเพื่อพัฒนากำลังแรงงานแบบมุ่งเป้า เพื่อให้การผลิตกำลังแรงงานสอดคล้องกับความสามารถเฉพาะบุคคลและความต้องการของตลาดแรงงาน ส่งเสริมการ Re -Skill/Up Skill สาขาอาชีพที่เสี่ยงตกงานให้สอดคล้องกับความต้องการที่เปลี่ยนแปลงไปของตลาดแรงงาน และสนับสนุนแรงงานที่มีศักยภาพเป็นผู้ประกอบการรุ่นใหม่

**(๒) พัฒนาและยกระดับคุณภาพการศึกษา** โดยสนับสนุนให้เด็กยากจนได้รับการศึกษาที่มีคุณภาพในระดับที่สูงกว่าการศึกษาภาคบังคับ ส่งเสริมการจัดการเรียนการสอนที่มีคุณภาพที่สอดคล้องกับวิถีปกติใหม่ (New Normal) เพื่อเด็กมีโอกาสเข้าถึงระบบเทคโนโลยีดิจิทัลเพื่อการเรียนผ่านระบบออนไลน์ได้อย่างมีประสิทธิภาพการเรียนในห้องเรียนที่สามารถดูแลสุขภาพอนามัยนักเรียนได้อย่างเข้มงวด (Social Distancing) สนับสนุนการศึกษาเพื่อประกอบอาชีพเพื่อสร้างกำลังคนที่มีสมรรถนะสูง ขยายโอกาสในการเข้าถึงแหล่งเรียนรู้ทั้งในและนอกห้องเรียน

**(๓) ส่งเสริมการพัฒนาสุขภาพของประชาชนทุกวัย** โดยการสนับสนุนสร้างความรู้ความเข้าใจในการป้องกันและเฝ้าระวังการเกิดโรค การดูแลสุขภาพของสตรีตั้งครรภ์และทักษะการเลี้ยงดูทารก การพัฒนาและสร้างระบบรับมือและปรับตัวต่อโรคอุบัติใหม่และโรคอุบัติซ้ำ สนับสนุนการเพิ่มประสิทธิภาพบริการของสถานพยาบาลทุกระดับ และพัฒนาระบบบริการปฐมภูมิให้มีคุณภาพและเชื่อมโยงทุกชุมชนและครัวเรือน พัฒนาระบบการแพทย์ฉุกเฉินและระบบส่งต่อผู้ป่วยที่มีประสิทธิภาพ การสนับสนุนกิจกรรมสุขภาพให้แก่เด็กและเยาวชน รวมทั้งถ่ายทอดองค์ความรู้และส่งเสริมการรักษาโรคโดยใช้แพทย์ปัจจุบันควบคู่กับการพัฒนาการแพทย์ทางเลือกที่ใช้ภูมิปัญญาแพทย์พื้นบ้าน และการจัดตั้งศูนย์ผลิตสมุนไพรของภาคเพื่อพัฒนาพืชสมุนไพรของท้องถิ่นให้ได้มาตรฐานผลิต

**(๔) ส่งเสริมให้คนในชุมชนใช้ชีวิตวิถีแบบยั่งยืน** ส่งเสริมการประกอบอาชีพที่ครัวเรือนพึ่งพาตนเองได้ การใช้ประโยชน์ของทรัพยากรธรรมชาติที่สอดคล้องกับขีดความสามารถของระบบนิเวศน์ ประชาชนทุกกลุ่มสามารถเข้าถึงระบบคุ้มครองทางสังคมและบริการสวัสดิการของรัฐในทุกรูปแบบ ส่งเสริมให้ชุมชนมีส่วนร่วมในการผลิตและการใช้พลังงานทดแทนเพื่อสร้างมั่นคงด้านพลังงาน และลดต้นทุนการผลิต

**(๕) ส่งเสริมเศรษฐกิจชุมชนให้มีความเข้มแข็ง** ส่งเสริมวิสาหกิจชุมชนที่มีศักยภาพให้มีการเติบโตอย่างต่อเนื่อง รวมทั้งพัฒนาผู้ประกอบการและ SMEs ตลอดจนส่งเสริมการพัฒนาธุรกิจ Startup และส่งเสริมการนำเทคโนโลยีดิจิทัลและประยุกต์ภูมิปัญญาท้องถิ่นมาใช้ในกระบวนการผลิตและการตลาด เพื่อสร้างสินค้าชุมชน ส่งเสริมและพัฒนาตลาดสินค้าชุมชน/ตลาดกลางเพื่อรวบรวมและจำหน่ายสินค้าท้องถิ่น การพัฒนาความร่วมมือกับห้างค้าปลีก ซูเปอร์มาร์เก็ตเพื่อการกระจายสินค้าและผลิตภัณฑ์ของสถาบันเกษตรกร พัฒนาการท่องเที่ยวชุมชนให้มีการบริการที่ได้มาตรฐาน ประยุกต์ใช้ภูมิปัญญาชุมชน วิถีชีวิตต่อยอดการพัฒนาผลิตภัณฑ์เป็นของฝากของที่ระลึก รวมทั้งพัฒนาโครงสร้างพื้นฐานและสิ่งอำนวยความสะดวกเพื่อสนับสนุนการเติบโตของเศรษฐกิจชุมชน เป็นต้น

**(๖) สร้างความเข้มแข็งของสังคมพหุวัฒนธรรม** โดยสร้างความเข้าใจและการยอมรับในการอยู่ร่วมกันของสังคมพหุวัฒนธรรมเพื่อการอยู่ร่วมกันอย่างสันติสุข อนุรักษ์ ฟื้นฟูและรักษาอัตลักษณ์วัฒนธรรมท้องถิ่นที่หลากหลาย สนับสนุนกิจกรรมการแลกเปลี่ยนวัฒนธรรม รวมทั้งสร้างความเข้มแข็งของสถาบันทางศาสนาเพื่อเผยแพร่หลักคำสอนที่ดีงามให้แก่ประชาชน สร้างเครือข่ายการมีส่วนร่วมของชุมชนในการดูแลรักษาความปลอดภัยของชุมชนและท้องถิ่น เพื่อป้องกันและแก้ไขปัญหาความไม่สงบในภาค



**๔.อนุรักษ์และฟื้นฟูทรัพยากรธรรมชาติและสิ่งแวดล้อมเพื่อเป็นฐานการผลิตของภาคและการบริหารจัดการสิ่งแวดล้อมเพื่อลดความเสี่ยงจากภัยธรรมชาติ**

(๑) อนุรักษ์และฟื้นฟูป่าต้นน้ำ ป่าชายเลน และพื้นที่ชุ่มน้ำเพื่อเพิ่มประสิทธิภาพ การจัดการฐานทรัพยากรธรรมชาติให้มีความอุดมสมบูรณ์รองรับการผลิตของภาค โดยเฉพาะทรัพยากรดิน น้ำ ป่าไม้ ประมง และชายฝั่ง เพื่อเป็นปัจจัยการผลิตที่มีประสิทธิภาพและใช้ประโยชน์จากความหลากหลายทางชีวภาพสร้างมูลค่าเพิ่มให้กับภาคการผลิตและบริการ ส่งเสริมให้มีระบบติดตามเฝ้าระวังระบบนิเวศของพื้นที่ชุ่มน้ำ ป่าพรุ เพื่อลดความเสี่ยงต่อการเกิดไฟป่า ส่งเสริมการอนุรักษ์และฟื้นฟูทรัพยากรธรรมชาติโดยชุมชนมีส่วนร่วมเพื่อให้เกิดความมั่นคงและยั่งยืน

(๒) พัฒนาระบบบริหารจัดการน้ำลุ่มน้ำเพื่อป้องกันความเสียหายพื้นที่เศรษฐกิจและสร้างความมั่นคงด้านทรัพยากรน้ำ โดยใช้เทคโนโลยีสมัยใหม่ในการออกแบบระบบน้ำในลุ่มน้ำหลัก (ลุ่มน้ำปัตตานี แม่น้ำสายบุรีและลุ่มน้ำบางนรา) และพัฒนาระบบโครงข่ายน้ำของภาค พัฒนาปรับปรุงประสิทธิภาพระบบกักเก็บน้ำ และระบบกระจายน้ำเพื่อป้องกันและแก้ไขปัญหาอุทกภัย รวมทั้งจัดการคุณภาพน้ำในแหล่งน้ำ เพื่อการอุปโภค บริโภค อุตสาหกรรม และการเกษตร รวมทั้งส่งเสริมการมีส่วนร่วมของชุมชนในการบริหารจัดการน้ำ จัดทำระบบเฝ้าระวังการเกิดภัยพิบัติและการเผชิญเหตุ และการฟื้นฟูหลังเกิดภัย

(๓) ป้องกันการกัดเซาะชายฝั่ง โดยส่งเสริมให้มีการบูรณาการ เพื่อลดความเสี่ยงของการกัดเซาะชายฝั่งในระยะยาว โดยการวางแผนพัฒนาพื้นที่ทุกระดับ เพื่อป้องกันไม่ให้เกิดการเปลี่ยนแปลงการใช้ประโยชน์ที่ดิน และสิ่งก่อสร้างในอนาคต ส่งผลกระทบต่อภัยพิบัติเพิ่มขึ้น และสนับสนุนการใช้เทคโนโลยีและรูปแบบที่เหมาะสมในการจัดระเบียบกิจกรรมทางเศรษฐกิจและสิ่งปลูกสร้างบริเวณพื้นที่ชาย ฝั่งทะเล และเพิ่มประสิทธิภาพระบบการจัดการภัยเพื่อลดผลกระทบต่อภัยบริเวณชายฝั่ง

## ๓.๒ แผนพัฒนากลุ่มจังหวัดภาคใต้ชายแดน พ.ศ.๒๕๖๖-๒๕๗๐

### ๑.เป้าหมายการพัฒนา

“ศูนย์กลางการเกษตร การท่องเที่ยวและอุตสาหกรรมการค้าชายแดน  
บนสังคมพหุวัฒนธรรมเข้มแข็งอย่างยั่งยืน”

#### นิยามเป้าหมายการพัฒนา

ศูนย์กลางการเกษตรหมายถึง	กลุ่มจังหวัดภาคใต้ชายแดนเป็นศูนย์กลางการผลิต แปรรูป อุตสาหกรรมเกษตรที่สำคัญของกลุ่มจังหวัดภาคใต้ชายแดน เช่นยางพารา ปาล์ม ผลไม้ ทุเรียน ลองกอง มังคุด ปศุสัตว์ และ ประมง สินค้าเกษตรที่เป็นอัตลักษณ์ท้องถิ่น การแปรรูปเพื่อเพิ่ม มูลค่าทั้งเกษตรกรรายย่อยและเกษตรเชิงพาณิชย์ และการ พัฒนาช่องทางการตลาด ภายใต้แนวคิด Model BCG เป็น ศูนย์กลางการที่เชื่อมโยงไปยังประเทศเพื่อนบ้านเช่นมาเลเซีย สิงคโปร์ กลุ่มประเทศอาเซียนอื่น ๆ และกลุ่มประเทศมุสลิม
การท่องเที่ยว	กลุ่มจังหวัดภาคใต้ชายแดน เป็นศูนย์กลางการท่องเที่ยวที่ หลากหลายทั้งการท่องเที่ยวเชิงนิเวศน์ วัฒนธรรม ที่เชื่อมโยง การท่องเที่ยวกระแสหลักและการท่องเที่ยวชุมชนทั้ง ภายในประเทศและกลุ่มประเทศอาเซียน หรือนักท่องเที่ยวกลุ่ม ประเทศมุสลิม
อุตสาหกรรมการค้าชายแดน	กลุ่มจังหวัดภาคใต้ชายแดน เป็นศูนย์กลางการค้า การลงทุน ชายแดนภาคใต้ที่เชื่อมโยงกับ ประเทศมาเลเซีย และกลุ่ม ประเทศอาเซียน
สังคมพหุวัฒนธรรมเข้มแข็ง	กลุ่มจังหวัดเป็นสังคมคุณภาพ มีทุนคนที่มีศักยภาพตลอดช่วงวัย โดยเฉพาะเด็กและวัยแรงงาน มีสภาพแวดล้อมที่เอื้อต่อการ เรียนรู้ตลอดชีวิต ส่งผลต่อการมีความยั่งยืนทางเศรษฐกิจ ความ ยั่งยืนสังคมวัฒนธรรม ความยั่งยืนทางด้านสิ่งแวดล้อม และความยั่งยืนทางสุขภาพ

### ๒.ตัวชี้วัดความสำเร็จตามเป้าหมายการพัฒนา

#### เป้าหมายรวม

การขยายตัวทางเศรษฐกิจภาคการเกษตร ท่องเที่ยว อุตสาหกรรม และการค้าชายแดนของกลุ่ม จังหวัดเพิ่มขึ้น และลดความเหลื่อมล้ำ

## ตัวชี้วัดความสำเร็จ

ตัวชี้วัด	ข้อมูลพื้นฐาน	เป้าหมาย				
		๒๕๖๒	๒๕๖๖	๒๕๖๗	๒๕๖๘	๒๕๖๙
๑. อัตราการขยายตัวมูลค่าผลิตภัณฑ์มวลรวมของกลุ่มจังหวัดภาคใต้ชายแดนเพิ่มขึ้นไม่น้อยกว่า (ร้อยละ)	ลดลงร้อยละ ๐.๔๖	มากกว่า ๓.๐๒	มากกว่า ๓.๐๒	มากกว่า ๓.๐๒	มากกว่า ๓.๐๒	มากกว่า ๓.๐๒
๒. สัมประสิทธิ์การกระจายรายได้ของกลุ่มจังหวัดภาคใต้ชายแดนลดลง	๐.๔๕๑	ต่ำกว่า ๐.๔๔๕	ต่ำกว่า ๐.๔๔๕	ต่ำกว่า ๐.๔๔๕	ต่ำกว่า ๐.๔๔๕	ต่ำกว่า ๐.๔๔๕

### ๓. ประเด็นการพัฒนาของกลุ่มจังหวัด

ประเด็นการพัฒนาและวัตถุประสงค์กลุ่มจังหวัดภาคใต้ชายแดน มี ๔ ประเด็น ดังนี้

#### ประเด็นพัฒนา

**ประเด็นการพัฒนาที่ ๑** พัฒนาคุณภาพการผลิตและการแปรรูปสินค้าเกษตรหลักของกลุ่มจังหวัด

**ประเด็นการพัฒนาที่ ๒** พัฒนาและยกระดับการท่องเที่ยวระดับภูมิภาคให้มีคุณภาพอย่างยั่งยืนบนฐานอัตลักษณ์พหุวัฒนธรรม

**ประเด็นการพัฒนาที่ ๓** พัฒนาเศรษฐกิจและส่งเสริมอุตสาหกรรมการค้าชายแดน

**ประเด็นการพัฒนาที่ ๔** ยกระดับคุณภาพชีวิตรายได้ การศึกษา สมรรถนะแรงงาน และสาธารณสุข เพื่อวิถีชีวิตที่ยั่งยืนและสันติสุข

#### วัตถุประสงค์

๑. เพื่อลดปัญหาความยากจนของเกษตรกรโดยส่งเสริมการทำเกษตรประณีต เกษตร ผสมผสาน เกษตรแปลงใหญ่

๒. เพื่อเพิ่มมูลค่าผลผลิตทางการเกษตร ปศุสัตว์ ประมง โดย ส่งเสริมการแปรรูป ยกระดับอุตสาหกรรม และพัฒนาระบบตลาด

๓. เพื่อยกระดับความยั่งยืนด้านเศรษฐกิจ โดยการขับเคลื่อนโมเดลเศรษฐกิจ BCG (เศรษฐกิจชีวภาพ เศรษฐกิจหมุนเวียน เศรษฐกิจสีเขียว)

๔. เพื่อยกระดับการท่องเที่ยว การค้าชายแดนโดยเชื่อมโยงพื้นที่เศรษฐกิจของประเทศเพื่อนบ้านและอาเซียน

๕. เพื่อยกระดับการท่องเที่ยว การค้าชายแดนโดยเชื่อมโยงพื้นที่เศรษฐกิจของประเทศเพื่อนบ้านและอาเซียน

๖. เพื่อเพิ่มขีดความสามารถของทรัพยากรมนุษย์ทั้งทักษะฝีมือแรงงาน ระดับและคุณภาพการศึกษา โดยส่งเสริมการเรียนรู้ตลอดชีวิต รวมถึงการจัดการทรัพยากรธรรมชาติและสิ่งแวดล้อม และสร้างสังคมเข้มแข็งยั่งยืนด้วยทุนพหุวัฒนธรรมและการมีระบบสุขภาพที่ดี

### ๔. รายละเอียดประเด็นการพัฒนา วัตถุประสงค์และตัวชี้วัด ดังนี้

#### ๔.๑ ประเด็นการพัฒนาที่ ๑ พัฒนาคุณภาพการผลิตและการแปรรูปสินค้าเกษตรหลักของกลุ่มจังหวัด

## วัตถุประสงค์

๑) เพื่อลดปัญหาความยากจนของเกษตรกรโดยส่งเสริมการทำเกษตรประณีต เกษตรผสมผสาน เกษตรแปลงใหญ่

๒) เพื่อเพิ่มมูลค่าผลผลิตทางการเกษตร ปศุสัตว์ ประมง โดย ส่งเสริมการแปรรูป ยกระดับอุตสาหกรรม และพัฒนาระบบตลาด

๓) เพื่อยกระดับความยั่งยืนด้านเศรษฐกิจ โดยการขับเคลื่อนโมเดลเศรษฐกิจ BCG (เศรษฐกิจชีวภาพ เศรษฐกิจหมุนเวียน เศรษฐกิจสีเขียว)

## เป้าหมายและตัวชี้วัด ของประเด็นการพัฒนาที่ ๑

ตัวชี้วัด	ข้อมูลพื้นฐาน ๒๕๖๒	ค่าเป้าหมาย				
		๒๕๖๖	๒๕๖๗	๒๕๖๘	๒๕๖๙	๒๕๗๐
๑. อัตราการขยายตัวภาคเกษตรของกลุ่มจังหวัดภาคใต้ ชายแดน (ร้อยละ)	- ๓.๘	๑.๑๙	๑.๑๙	๑.๑๙	๑.๑๙	๑.๑๙
๒. อัตราการขยายตัวภาคอุตสาหกรรมของกลุ่มจังหวัดภาคใต้ ชายแดน (ร้อยละ)	-๒.๔	๒.๖๖	๒.๖๖	๒.๖๖	๒.๖๖	๒.๖๖

หมายเหตุ : - ค่าเป้าหมายปี ๒๕๖๒ อ้างอิงข้อมูลจากกรอบแผนพัฒนาภาคใต้ชายแดน (พ.ศ.๒๕๖๖ – ๒๕๗๐) ของสำนักงานสภาพัฒนาการเศรษฐกิจและสังคมแห่งชาติ

- คาดการณ์ว่าปี ๒๕๖๖ หากการแก้ปัญหาโควิดเป็นไปตามแผนของรัฐบาล ภาวะเศรษฐกิจจะฟื้นกลับมาอยู่ระดับเดียวกับก่อนเกิดการระบาดของโควิด (ปี ๒๕๖๒) ดังนั้น จึงตั้งเป้าตัวชี้วัดโดยใช้เป้าหมายของตัวชี้วัดจากข้อมูล ปี ๒๕๖๒ เป็นสำคัญ

## แนวทางการพัฒนา

๑) พัฒนาศักยภาพการผลิตสินค้าภาคเกษตรเพื่อเพิ่มมูลค่า สินค้าเกษตรหลักของกลุ่มจังหวัด เช่นยางพารา ปาล์ม ผลไม้ โดยเน้นการพัฒนาตลอดห่วงโซ่คุณค่าการผลิต

๒) ส่งเสริมเกษตรกรรายย่อยปรับระบบการผลิตเพื่อการพึ่งตนเองโดยส่งเสริมการทำวนเกษตร เกษตรผสมผสาน การปลูกพืชหรือทำปศุสัตว์ร่วมยาง ปาล์ม ของเกษตรกรที่ทำเกษตรเชิงเดี่ยว เช่นยางพารา ปาล์มน้ำมัน

๓) การส่งเสริมและยกระดับการเลี้ยงปศุสัตว์และการแปรรูปของเกษตรกรรายย่อยสู่การเลี้ยงเชิงพาณิชย์เพิ่มขึ้น โดยเฉพาะ (โคเนื้อ แพะ ไก่เบตง)

๔) เพิ่มประสิทธิภาพการผลิตและเพิ่มมูลค่าผลผลิตยางพารา

๕) เพิ่มประสิทธิภาพการผลิตและเพิ่มมูลค่าผลผลิตปาล์มน้ำมัน

๖) เพิ่มประสิทธิภาพการผลิตและเพิ่มมูลค่าผลผลิตไม้ผลและมะพร้าว

๗) ยกระดับอุตสาหกรรมประมง การเพาะเลี้ยงกุ้งและสัตว์น้ำชายฝั่ง

๘) พัฒนาอุตสาหกรรมอาหารฮาลาลจากวัตถุดิบการเกษตรในพื้นที่

๙) พัฒนาผู้ประกอบการธุรกิจ SMEs ให้มีความสามารถแข่งขันได้ ให้เข้าถึงแหล่งทุน และสนับสนุนเงินทุน

ดอกเบ็ญต๋า

## ๔.๒ ประเด็นการพัฒนาที่ ๒ พัฒนาและยกระดับการท่องเที่ยวระดับภูมิภาคให้มีคุณภาพอย่างยั่งยืนบนฐานอัตลักษณ์พหุวัฒนธรรม

### วัตถุประสงค์

เพื่อยกระดับการท่องเที่ยว การค้าชายแดนโดยเชื่อมโยงพื้นที่เศรษฐกิจของประเทศเพื่อนบ้านและอาเซียน

## เป้าหมายและตัวชี้วัด

ตัวชี้วัด	ข้อมูลพื้นฐาน	เป้าหมาย				
	๒๕๖๒	๒๕๖๖	๒๕๖๗	๒๕๖๘	๒๕๖๙	๒๕๗๐
๑. รายได้จากการท่องเที่ยว	๗,๕๕๗ ลป.	๗,๘๕๙	๗,๙๓๔	๘,๐๑๐	๘,๐๘๖	๘,๑๖๑
๒. อัตราการขยายตัวของรายได้จากการท่องเที่ยว	๐.๒๓	เพิ่มขึ้นไม่ต่ำกว่าร้อยละ ๔	เพิ่มขึ้นไม่ต่ำกว่าร้อยละ ๕	เพิ่มขึ้นไม่ต่ำกว่าร้อยละ ๖	เพิ่มขึ้นไม่ต่ำกว่าร้อยละ ๗	เพิ่มขึ้นไม่ต่ำกว่าร้อยละ ๘
๓. จำนวนผู้เยี่ยมเยือนเพิ่มขึ้น	๑,๖๖๕,๓๑๘	๑,๖๙๘,๖๒๔ เพิ่มขึ้นไม่น้อยกว่า (๒%)	๑,๗๑๕,๒๗๗ เพิ่มขึ้นไม่น้อยกว่า (๓%)	๑,๗๑๕,๒๗๗ เพิ่มขึ้นไม่น้อยกว่า (๓%)	๑,๗๑๕,๒๗๗ เพิ่มขึ้นไม่น้อยกว่า (๓%)	๑,๗๑๕,๒๗๗ เพิ่มขึ้นไม่น้อยกว่า (๓%)

หมายเหตุ : - ค่าเป้าหมายปี ๒๕๖๒ อ้างอิงข้อมูลจากกรอบแผนพัฒนาภาคใต้ชายแดน (พ.ศ.๒๕๖๖ - ๒๕๗๐) ของสำนักงานสภาพัฒนาการเศรษฐกิจและสังคมแห่งชาติ

### แนวทางการพัฒนา

- ๑) พัฒนาการท่องเที่ยวทางธรรมชาติ ท่องเที่ยวเชิงวัฒนธรรมและเมืองเก่า โดยการพัฒนาโครงสร้างพื้นฐาน สิ่งอำนวยความสะดวก และพัฒนาแหล่งท่องเที่ยวให้ได้มาตรฐาน
- ๒) พัฒนาศักยภาพบุคลากรที่เกี่ยวข้องกับการท่องเที่ยวกระแสหลักและการท่องเที่ยวโดยชุมชน ส่งเสริมการตลาดและประชาสัมพันธ์โดยใช้เทคโนโลยีที่ทันสมัย
- ๓) พัฒนาเมืองท่องเที่ยวชายแดน เมืองสุโขทัย-ลก และเมืองเบตง ให้เป็นเมืองการค้าและเมืองท่องเที่ยวชายแดนที่เชื่อมโยงกับประเทศกลุ่มอาเซียนและกลุ่มประเทศมุสลิม

### ๔.๓ ประเด็นการพัฒนานที่ ๓ พัฒนาเศรษฐกิจและส่งเสริมอุตสาหกรรมการค้าชายแดน วัตถุประสงค์

เพื่อยกระดับการท่องเที่ยว การค้าชายแดนโดยเชื่อมโยงพื้นที่เศรษฐกิจของประเทศเพื่อนบ้านและอาเซียน

#### เป้าหมายและตัวชี้วัด

ตัวชี้วัด	ข้อมูลพื้นฐาน	เป้าหมาย					
		๒๕๖๒	๒๕๖๖	๒๕๖๗	๒๕๖๘	๒๕๖๙	๒๕๗๐
๑. อัตราการขยายตัวภาคอุตสาหกรรม จังหวัดเพิ่มขึ้น (ร้อยละ)	ของกลุ่ม	-๒.๓๗	๒.๖๖	๒.๖๖	๒.๖๖	๒.๖๖	๒.๖๖
๒. มูลค่าการค้าชายแดนเพิ่มขึ้นไม่ต่ำกว่า ร้อยละ ๔	เพิ่มขึ้นร้อยละ ๐.๐๒ ๖๓ ลดลง ๒๑.๖%	เพิ่มขึ้นไม่น้อยกว่า ร้อยละ ๔	เพิ่มขึ้นไม่น้อยกว่า ร้อยละ ๕	เพิ่มขึ้นไม่น้อยกว่า ร้อยละ ๖	เพิ่มขึ้นไม่น้อยกว่า ร้อยละ ๗	เพิ่มขึ้นไม่น้อยกว่า ร้อยละ ๘	

### แนวทางการพัฒนา

- ๑) พัฒนาโครงสร้างพื้นฐานและสิ่งอำนวยความสะดวกในการพัฒนาด้านชายแดนพื้นที่เศรษฐกิจพิเศษ
- ๒) ส่งเสริมอุตสาหกรรมเกษตรแปรรูปที่สำคัญของกลุ่มจังหวัด และพัฒนาเมือง ชายแดน เพื่อเชื่อมโยงการค้า การตลาดและการท่องเที่ยวกับพื้นที่ภาคใต้และการพัฒนาเศรษฐกิจของประเทศมาเลเซียและสิงคโปร์ กลุ่มอาเซียนและกลุ่มประเทศมุสลิม
- ๓) พัฒนาเมืองสุโขทัย-ลก และเมืองเบตง ให้เป็นเมืองการค้าและเมืองท่องเที่ยวชายแดน

**๔.๔ ประเด็นการพัฒนาที่ ๔: ยกระดับคุณภาพชีวิต รายได้ การศึกษา สมรรถนะแรงงานและสาธารณสุข เพื่อวิถีชีวิตที่ยั่งยืนและสันติสุข**

**วัตถุประสงค์**

เพื่อเพิ่มขีดความสามารถของทรัพยากรมนุษย์ทั้งทักษะฝีมือแรงงาน ระดับและคุณภาพการศึกษา โดยส่งเสริมการเรียนรู้ตลอดชีวิต รวมถึงการจัดการทรัพยากรธรรมชาติและสิ่งแวดล้อม และสร้างสังคมเข้มแข็ง ยั่งยืนด้วยทุนพหุวัฒนธรรมและการมีระบบสุขภาพที่ดี

**เป้าหมายและตัวชี้วัด**

ตัวชี้วัด	ข้อมูลพื้นฐาน	เป้าหมาย				
	๒๕๖๒	๒๕๖๖	๒๕๖๗	๒๕๖๘	๒๕๖๙	๒๕๗๐
๑. ผลผลิตภาพแรงงาน	๙๓,๔๗๕	๙๓,๔๗๕	๙๖,๒๗๙	๙๙,๑๗๖	๑๐๒,๑๔๒	๑๐๕,๒๐๖
๒. อัตราการว่างงาน	๒.๔๗	ต่ำกว่า ๒	ต่ำกว่า ๒	ต่ำกว่า ๒	ต่ำกว่า ๒	ต่ำกว่า ๒
๓. ร้อยละของประชากรที่อยู่ใต้เส้นความยากจน (ร้อยละ)	๒๔.๐๕	น้อยกว่า ร้อยละ ๒๔	น้อยกว่า ร้อยละ ๒๓	น้อยกว่า ร้อยละ ๒๒	น้อยกว่า ร้อยละ ๒๑	น้อยกว่า ร้อยละ ๒๐
๔. จำนวนปีการศึกษาเฉลี่ย ประชากรไทยอายุ ๑๕-๕๙ ปี	๘.๘๐	๙	๙	๙	๙	๙
๕. ปริมาณขยะในกลุ่มจังหวัด (พันตัน)	๗๑๘	น้อยกว่า ๖๕๐	น้อยกว่า ๕๘๕	น้อยกว่า ๕๒๖	น้อยกว่า ๔๗๓	น้อยกว่า ๔๒๖

หมายเหตุ : - ค่าเป้าหมายปี ๒๕๖๒ อ้างอิงข้อมูลจากกรอบแผนพัฒนาภาคใต้ชายแดน (พ.ศ.๒๕๖๖-๒๕๗๐) ของสำนักงานสภาพัฒนาการเศรษฐกิจและสังคมแห่งชาติ

- ปริมาณขยะตั้งค่าเป้าหมายลดลงต่อเนื่องอย่างน้อยร้อยละ ๑๐

**แนวทางการพัฒนา**

- ๑) พัฒนาและยกระดับคุณภาพการศึกษา เพื่อประกอบอาชีพ
- ๒) ขยายโอกาสในการเข้าถึงแหล่งเรียนรู้ทั้งในและนอกห้องเรียน
- ๓) พัฒนาและสนับสนุนยกระดับทักษะฝีมือแรงงาน
- ๔) ส่งเสริมเศรษฐกิจชุมชนให้มีความเข้มแข็ง
- ๕) พัฒนาและสร้างระบบรับมือและปรับตัวต่อโรคอุบัติใหม่และโรคอุบัติซ้ำ
- ๖) สนับสนุนสร้างความรู้ความเข้าใจในการป้องกันและเฝ้าระวังการเกิดโรค การดูแลสุขภาพของสตรีตั้งครรภ์และทักษะการเลี้ยงดูทารก
- ๗) สนับสนุนให้กีฬาเป็นฐานในการสร้างวิถีชีวิตเพื่อสุขภาพ การอยู่ร่วมกันในสังคมพหุวัฒนธรรม และแก้ปัญหาสังคม
- ๘) ส่งเสริมลดปริมาณขยะจากต้นทางเพื่อนำไปสู่ Zero Waste
- ๙) เพิ่มประสิทธิภาพการใช้ประโยชน์จากขยะอินทรีย์
- ๑๐) เพิ่มประสิทธิภาพการจัดการขยะให้ถูกต้องตามหลักวิชาการ



๕) คุณภาพของแรงงาน ผู้ประกอบการ วิสาหกิจชุมชน และผู้ประกอบการใหม่มีความพร้อมในการสร้างสรรค์เศรษฐกิจจังหวัดให้มีศักยภาพที่แข่งขันได้

**การค้าเฟื่องฟู** หมายถึง การที่การค้าของจังหวัดนราธิวาส เมืองค์ประกอบ ดังนี้

๑) จังหวัดนราธิวาสมุ่งเป็นจังหวัดแห่งการค้า (Trading Provincial) โดยมีเมืองสุโหงโกลกเป็นต้นแบบการค้าชายระหว่างประเทศและมีการค้าชายแดนทั้ง ๓ ด้าน (ด้านตากใบ ด้านบูเก๊ะตา ด้านสุโหงโกลก) ที่มีมาตรฐานการจัดการด่าน เพื่อการค้าระดับสากล และมีปริมาณรวมของการค้าชายแดนเติบโตอย่างต่อเนื่อง

๒) การบริการ ธุรกิจค้าส่ง ค้าปลีก เติบโตอย่างมีคุณภาพ มีระบบบริการที่มีมาตรฐานการค้าชายแดนในระดับต้นแบบที่ดีของประเทศ

๓) การคมนาคม การขนส่ง และโลจิสติกส์เชื่อมโยงอย่างเป็นระบบครบวงจร โครงสร้างพื้นฐานเอื้อต่อการค้า และการพัฒนาจังหวัดให้เป็นเมืองการค้า เมืองที่นำลงทุนในระดับประเทศและนานาชาติ

๔) เกิดธุรกิจขนาดใหญ่ ธุรกิจท้องถิ่น ธุรกิจรุ่นใหม่ และวิสาหกิจชุมชนในทั่วทุกพื้นที่ของจังหวัดที่เชื่อมโยงการค้าชายแดนและสร้างรายได้และเงินหมุนเวียนในจังหวัด

**นรนาอยู่** หมายถึง การที่สังคมเมืองนราธิวาส เมืองค์ประกอบดังนี้

๑) เป็นสังคมพหุวัฒนธรรมที่มีความเข้มแข็ง มีอัตลักษณ์ของจังหวัดที่ชัดเจนเป็นที่รับรู้และเชื่อมั่นของประชาชน สังคม ประเทศชาติและระดับนานาชาติ

๒) ประชาชนมีคุณภาพ มีความตื่นรู้ พัฒนาตนเองอย่างต่อเนื่อง ก้าวทันการเปลี่ยนแปลงอย่างเท่าทันและคงไว้ ซึ่งอัตลักษณ์ที่ดั้งเดิมของนราธิวาส เป็นเมืองแห่งการเรียนรู้ เมืองแห่งการศึกษาที่ได้มาตรฐานและเท่าเทียมกันทุกพื้นที่ และวัยเรียน เยาวชน วัยทำงานมีศักยภาพทางด้านเทคโนโลยีสารสนเทศ ประชาชนมีทักษะสากล (ภาษาอังกฤษ และเทคโนโลยีสารสนเทศ) และพร้อมสู่สังคมดิจิทัล

๓) ระบบบริการของรัฐทุกระดับมีคุณภาพ เข้าถึงประชาชนอย่างทั่วถึง เป็นบริการที่มีความทันสมัย ยุคดิจิทัล มีธรรมาภิบาลโดดเด่นในการมีส่วนร่วมของประชาชน และยึดหลักในการพัฒนาโดยใช้พื้นที่เป็นฐานอย่างเข้าใจ เข้าถึง และพัฒนาให้เกิดความยั่งยืนด้วยกลไกประชารัฐ

๔) ประชาชนมีคุณภาพชีวิตที่ดี และยึดวิถีการดำรงชีวิตตามหลักปรัชญาของเศรษฐกิจพอเพียง มีงาน มีอาชีพ มีรายได้ที่มั่นคง มีศักยภาพในการพึ่งตนเองสูงขึ้น

๕) ความอุดมสมบูรณ์ของทรัพยากรทางธรรมชาติ ไม่มีภัยพิบัติ และเป็นเมืองสิ่งแวดล้อมที่ดี อากาศบริสุทธิ์ บ้านเมืองสะอาด เป็นระเบียบเรียบร้อย

**มุ่งสู่สันติสุขที่ยั่งยืน** หมายถึง ความมั่นคง ความสงบเรียบร้อยและสันติสุขที่ยั่งยืน เมืองค์ประกอบดังนี้

๑) กองกำลังประจำถิ่น กองกำลังภาคประชาชนมีความเข้มแข็ง และมีขีดความสามารถในการรักษาความสงบเรียบร้อย โดยการวางระบบป้องกันภัยคุกคามในพื้นที่ด้วยการนำเทคโนโลยีสมัยใหม่มาใช้ในการทำงานแบบเชิงรุกเข้าถึงทุกพื้นที่ตลอด ๒๔ ชั่วโมง

๒) เครือข่ายชุมชนมีความเข้มแข็งและมีบทบาทความเป็นผู้นำในการแก้ไขปัญหาต่าง ๆ ในพื้นที่ (ผู้นำท้องถิ่น/ศาสนา/สตรี) สร้างความเข้าใจกับทุกฝ่าย ทุกภาคส่วน และมีเวทีให้ทุกฝ่ายได้แสดงความคิดเห็น ทศนคติ พร้อมทั้งการบูรณาการความร่วมมือกับประเทศเพื่อนบ้าน ในการแก้ไขปัญหาาร่วมกันในทุกมิติ

๓) ประชาชนมีความปลอดภัย สงบสุข อยู่อย่างเข้าใจซึ่งกันและกัน มีความภาคภูมิใจในพื้นที่ และมีความเข้มแข็ง

๔) ปัญหาสังคมทางอาชญากรรม ยาเสพติด การก่อการร้ายลดลง โดยมีฐานจากการจัดการแบบมีส่วนร่วมจากทุกภาคส่วนที่เข้าใจ เข้าถึง และพัฒนา



๕) ภัยคุกคามต่อจังหวัดในทุกประเภทได้รับการจัดการให้ลดลงในทุกพื้นที่อย่างเป็นระบบ มีประสิทธิภาพ และยั่งยืน

๖) ประชาชนมีหลักยึดและมีวิถีชีวิตบนฐานของหลักธรรมทางศาสนา และอยู่ร่วมกันบนความหลากหลายของประเพณี และวัฒนธรรม

๗) ความมีประสิทธิภาพในการบูรณาการภารกิจความมั่นคงในทุกระดับด้วยคุณภาพของบุคลากร และระบบงานที่ทันสมัย ได้รับการยอมรับและเชื่อมั่นไว้วางใจจากประชาชน

๒.๔.๒ พันธกิจ

๑) เสริมสร้างความเข้มแข็งทางเศรษฐกิจภาคการเกษตร อุตสาหกรรม การค้าการลงทุน การท่องเที่ยวและบริการ

๒) พัฒนาและยกระดับคุณภาพชีวิตของประชาชนและลดความเหลื่อมล้ำในสังคม

๓) เสริมสร้างความมั่นคงปลอดภัยชุมชนบนพื้นฐานสังคมพหุวัฒนธรรม

๔) บริหารจัดการทรัพยากรธรรมชาติและสิ่งแวดล้อมอย่างยั่งยืน

เป้าหมายรวม

การเจริญเติบโตทางเศรษฐกิจของจังหวัดนราธิวาสขยายตัวเพิ่มขึ้น ความเหลื่อมล้ำด้านรายได้ของจังหวัดนราธิวาสลดลง

ตัวชี้วัดความสำเร็จตามเป้าหมายการพัฒนาจังหวัด

เป้าหมายรวม	ตัวชี้วัด	ข้อมูลฐาน	ค่าเป้าหมาย				
			พ.ศ. ๒๕๖๖	พ.ศ. ๒๕๖๗	พ.ศ. ๒๕๖๘	พ.ศ. ๒๕๖๙	พ.ศ. ๒๕๗๐
๑.การเจริญเติบโตทางเศรษฐกิจของจังหวัดนราธิวาสขยายตัวเพิ่มขึ้น	อัตราการขยายตัวของผลิตภัณฑ์จังหวัดนราธิวาสเพิ่มขึ้น (ร้อยละ)	ปี ๒๕๖๒ = -๒.๗๔	เพิ่มขึ้น ไม่ต่ำกว่า ร้อยละ ๓	เพิ่มขึ้น ไม่ต่ำกว่า ร้อยละ ๓	เพิ่มขึ้น ไม่ต่ำกว่า ร้อยละ ๓	เพิ่มขึ้น ไม่ต่ำกว่า ร้อยละ ๓	เพิ่มขึ้น ไม่ต่ำกว่า ร้อยละ ๓
๒. ความเหลื่อมล้ำด้านรายได้ของจังหวัดนราธิวาสลดลง	สัมประสิทธิ์ความไม่เสมอภาค (Gini Coefficient) ในการกระจายรายได้ของจังหวัดนราธิวาสลดลง	ปี ๒๕๖๒ = ๐.๔๗๔	ต่ำกว่า ๐.๔๔๕	ต่ำกว่า ๐.๔๔๕	ต่ำกว่า ๐.๔๔๕	ต่ำกว่า ๐.๔๔๕	ต่ำกว่า ๐.๔๔๕

ประเด็นการพัฒนาของจังหวัด ๕ ปี(พ.ศ.๒๕๖๖-๒๕๖๗) ฉบับทบทวน ประจำปีงบประมาณ พ.ศ.๒๕๖๗

๑) ประเด็นการพัฒนา มี ๒ ประเด็นดังนี้

๑.๑ พัฒนาภาคการผลิต ภาคการเกษตรกรรม ท่องเที่ยว อุตสาหกรรม การค้า การค้าชายแดน การลงทุน นำไปสู่การสร้างมูลค่าเพิ่มอย่างต่อเนื่องและเกิดรายได้ภาคประชาชนยั่งยืน

๑.๒ พัฒนาคุณภาพชีวิต ลดความเหลื่อมล้ำ พัฒนาจัดการโครงสร้างพื้นฐาน ทรัพยากรธรรมชาติและสิ่งแวดล้อมอย่างเป็นระบบ นำไปสู่ความมั่นคงและสันติสุขที่ยั่งยืน

๒) วัตถุประสงค์ เป้าหมายและตัวชี้วัด แนวทางการพัฒนา แผนงานและโครงการสำคัญ  
วัตถุประสงค์ เป้าหมายและตัวชี้วัด แนวทางการพัฒนา แผนงานและโครงการสำคัญของประเด็นการพัฒนาจังหวัดนราธิวาส มีรายละเอียด ๒ ประเด็นดังนี้

**ประเด็นการพัฒนาที่ ๑ พัฒนาภาคการผลิต ภาคการเกษตรกรรม ท่องเที่ยว อุตสาหกรรม การค้า การค้าชายแดน การลงทุนนำไปสู่การสร้างมูลค่าเพิ่มอย่างต่อเนื่องและเกิดรายได้ภาคประชาชนยั่งยืน**

วัตถุประสงค์

๑. เพื่อเพิ่มประสิทธิภาพการผลิตสินค้าเกษตร เกษตรแปรรูป มีมูลค่าเพิ่ม ให้เป็นผลิตภัณฑ์ที่เป็นอัตลักษณ์ของจังหวัด

๒. เพื่อส่งเสริมพัฒนาการท่องเที่ยวเชิงนิเวศ ทางธรรมชาติและวัฒนธรรม

๓. เพื่อส่งเสริมสนับสนุนการค้า การลงทุน รองรับการเป็นประตูเศรษฐกิจของประเทศ  
 ๔. เพื่อให้ประชาชนในจังหวัดมีรายได้มากขึ้น และยกระดับรายได้ต่อหัวของประชาชน  
 เป้าหมายและตัวชี้วัดความสำเร็จ ของประเด็นการพัฒนาที่ ๑

ตัวชี้วัด	ข้อมูลฐาน	ค่าเป้าหมาย				
		พ.ศ.๒๕๖๖	พ.ศ.๒๕๖๗	พ.ศ.๒๕๖๘	พ.ศ.๒๕๖๙	พ.ศ.๒๕๗๐
อัตราการขยายตัวมูลค่าผลิตภัณฑ์ภาคเกษตรของจังหวัดนราธิวาส	ปี ๒๕๕๘ = ๑๓,๘๙๐ (-๑๔.๗) ปี ๒๕๕๙ = ๑๒,๖๘๔ (๙.๕) ปี ๒๕๖๐ = ๑๓,๔๒๗ (๕.๕) ปี ๒๕๖๑ = ๑๑,๖๗๓ (๑๕) ปี ๒๕๖๒ = ๑๓,๖๘๔ (-๑๔.๗)	เพิ่มขึ้น ไม่ต่ำกว่า ร้อยละ ๑	เพิ่มขึ้น ไม่ต่ำกว่า ร้อยละ ๑	เพิ่มขึ้น ไม่ต่ำกว่า ร้อยละ ๑	เพิ่มขึ้น ไม่ต่ำกว่า ร้อยละ ๑	เพิ่มขึ้น ไม่ต่ำกว่า ร้อยละ ๑
ผลผลิตการเกษตรเฉลี่ยต่อหน่วยการผลิต (กิโลกรัม/ไร่)						
- ปาล์มน้ำมัน	ปี ๒๕๖๑ = ๒,๐๙๑ กก./ไร่ ปี ๒๕๖๒ = ๒,๑๐๓ กก./ไร่ ปี ๒๕๖๓ = ๑,๙๘๘ กก./ไร่	เพิ่มขึ้น ไม่ต่ำกว่า ร้อยละ ๓	เพิ่มขึ้น ไม่ต่ำกว่า ร้อยละ ๓	เพิ่มขึ้น ไม่ต่ำกว่า ร้อยละ ๓	เพิ่มขึ้น ไม่ต่ำกว่า ร้อยละ ๓	เพิ่มขึ้น ไม่ต่ำกว่า ร้อยละ ๓
- ยางพารา	ปี ๒๕๖๑ = ๒๔๘ กก./ไร่ ปี ๒๕๖๒ = ๒๐๐ กก./ไร่ ปี ๒๕๖๓ = ๒๑๕ กก./ไร่	เพิ่มขึ้น ไม่ต่ำกว่า ร้อยละ ๓	เพิ่มขึ้น ไม่ต่ำกว่า ร้อยละ ๓	เพิ่มขึ้น ไม่ต่ำกว่า ร้อยละ ๓	เพิ่มขึ้น ไม่ต่ำกว่า ร้อยละ ๓	เพิ่มขึ้น ไม่ต่ำกว่า ร้อยละ ๓
- ข้าวนาปี	ปี ๒๕๖๑ = ๔๐๗ กก./ไร่ ปี ๒๕๖๒ = ๔๓๐ กก./ไร่ ปี ๒๕๖๓ = ๓๙๓ กก./ไร่	เพิ่มขึ้น ไม่ต่ำกว่า ร้อยละ ๓	เพิ่มขึ้น ไม่ต่ำกว่า ร้อยละ ๓	เพิ่มขึ้น ไม่ต่ำกว่า ร้อยละ ๓	เพิ่มขึ้น ไม่ต่ำกว่า ร้อยละ ๓	เพิ่มขึ้น ไม่ต่ำกว่า ร้อยละ ๓

### แนวทางการพัฒนา

- ๑ พัฒนาภาคการผลิต ทั้งเกษตรกรรม อุตสาหกรรม พาณิชยกรรมและท่องเที่ยว ให้สามารถเชื่อมโยงและมีผลผลิตและผลิตภัณฑ์ ที่สอดคล้องและสอดรับกันตามหลักของห่วงโซ่มูลค่า (Value Chain)
- ๒ พัฒนาการท่องเที่ยวเชิงนิเวศ ทางธรรมชาติ อาหารและวัฒนธรรม ที่มีความหลากหลาย โดยใช้ศักยภาพของชุมชน
- ๓ พัฒนาการสร้างสรรค์ผลผลิตและผลิตภัณฑ์ เพื่อเพิ่มมูลค่าสอดคล้องกับความต้องการของตลาด โดยเน้นนวัตกรรมและอัตลักษณ์ประจำจังหวัด
- ๔) เร่งพัฒนาและส่งเสริมเขตเศรษฐกิจพิเศษ ให้สามารถเป็นศูนย์กลางการค้าชายแดน รองรับการเป็นประตูเศรษฐกิจของประเทศ

### แผนงานและโครงการสำคัญ

แผนงานที่ ๑ การพัฒนาคุณภาพการผลิตและบริหารจัดการผลผลิตภาคเกษตร

โครงการสำคัญ ๑) โครงการพัฒนาคุณภาพการผลิตและสร้างมูลค่าเพิ่มสินค้าเกษตร

โครงการสำคัญ ๒ โครงการพัฒนาระบบตลาด เชื่อมโยงตลาดสินค้าและบริการสู่ตลาดโลก

และส่งเสริมการค้าจังหวัดนราธิวาส สู่เศรษฐกิจฐานราก

แผนงานที่ ๒ การยกระดับศักยภาพและเสริมสร้างความเติบโตของอุตสาหกรรมท่องเที่ยว

ให้มีคุณภาพได้มาตรฐาน

โครงการสำคัญ ๓ โครงการพัฒนาคุณภาพสินค้า บริการ สถานที่ท่องเที่ยว และพัฒนา

บุคลากรด้านการท่องเที่ยว รองรับการท่องเที่ยวของคนทั่วโลก

โครงการสำคัญ ๔) โครงการส่งเสริมและประชาสัมพันธ์การท่องเที่ยวให้เป็นภาพลักษณ์ที่ดีของจังหวัดนราธิวาส

แผนงานที่ ๓ การพัฒนาศักยภาพผู้ประกอบการ ส่งเสริมการค้า การลงทุน กรการค้าชายแดน

อุตสาหกรรมเพิ่มมูลค่าที่เป็นมิตรกับสิ่งแวดล้อม

โครงการสำคัญ ๕ โครงการส่งเสริมการประกอบธุรกิจ การค้า การลงทุน อุตสาหกรรม

ให้เกิดการขยายตัวทางเศรษฐกิจมูลค่าสูง

**ประเด็นการพัฒนาที่ ๒ พัฒนาคุณภาพชีวิต ลดความเหลื่อมล้ำ พัฒนา จัดการโครงสร้างพื้นฐาน  
ทรัพยากรธรรมชาติและสิ่งแวดล้อมอย่างเป็นระบบ นำไปสู่ความมั่นคงและสันติสุขที่ยั่งยืน**

วัตถุประสงค์

- ๑) เพื่อยกระดับคุณภาพชีวิตและสันติสุขของประชาชน ให้เกิดความเข้มแข็งในการดำรงชีวิตบนสังคมพหุวัฒนธรรม ลดความเหลื่อมล้ำ ทั้งการศึกษา สาธารณสุข สมรรถนะแรงงานทั้งในและนอกระบบ
- ๒) เพื่อยกระดับรายได้ครัวเรือนและส่งเสริมเศรษฐกิจชุมชนให้มีความเข้มแข็งสามารถพึ่งพาตนเองได้
- ๓) เพื่อบริหารจัดการทรัพยากรธรรมชาติและสิ่งแวดล้อมให้เกิดความยั่งยืน ให้เป็นปัจจัยการผลิตภาคเกษตรกรรม อุตสาหกรรม การท่องเที่ยว และคุณภาพชีวิตที่ดีให้กับประชาชน
- ๔) เพื่อพัฒนาและบริหารจัดการโครงสร้างพื้นฐาน ให้เกิดความมั่นคง ปลอดภัย เชื่อมโยงการคมนาคมและโลจิสติกส์ ที่ครอบคลุมและมีมาตรฐานรองรับการขยายตัวทางเศรษฐกิจ การค้า การลงทุนและการท่องเที่ยวอย่างมีประสิทธิภาพ
- ๕) เพื่อพัฒนาระบบอำนวยความสะดวกสบายเรียบร้อย ความสันติสุข ให้มีประสิทธิภาพและลดความสูญเสียจากเหตุการณ์ ความไม่สงบ

เป้าหมายและตัวชี้วัด ของประเด็นการพัฒนาที่ ๒

ตัวชี้วัด	ข้อมูลฐาน	ค่าเป้าหมาย				
		พ.ศ.๒๕๖๖	พ.ศ.๒๕๖๗	พ.ศ.๒๕๖๘	พ.ศ.๒๕๖๙	พ.ศ.๒๕๗๐
ร้อยละของประชากรที่อยู่ ใต้เส้นความยากจน (ร้อยละ)	ปี ๒๕๖๐ = ๓๔.๑๗ ปี ๒๕๖๑ = ๓๐.๑๐ ปี ๒๕๖๒ = ๒๕.๕๓	ลดลง ไม่ต่ำกว่า ร้อยละ ๓.๙๒	ลดลง ไม่ต่ำกว่า ร้อยละ ๓.๙๒	ลดลง ไม่ต่ำกว่า ร้อยละ ๓.๙๒	ลดลง ไม่ต่ำกว่า ร้อยละ ๓.๙๒	ลดลง ไม่ต่ำกว่า ร้อยละ ๓.๙๒
ร้อยละของทารกแรก เกิดที่มีน้ำหนักตัว ต่ำกว่าเกณฑ์ (ร้อยละ ทารกเกิดมีชีพ)	ปี ๒๕๖๐ = ๗.๕๔ ปี ๒๕๖๑ = ๗.๖๑ ปี ๒๕๖๒ = ๘.๐๖ ปี ๒๕๖๓ = ๘.๙๓ ปี ๒๕๖๔ = ๘.๔๖	ลดลง ไม่ต่ำกว่า ร้อยละ ๐.๑๒	ลดลง ไม่ต่ำกว่า ร้อยละ ๐.๑๒	ลดลง ไม่ต่ำกว่า ร้อยละ ๐.๑๒	ลดลง ไม่ต่ำกว่า ร้อยละ ๐.๑๒	ลดลง ไม่ต่ำกว่า ร้อยละ ๐.๑๒
อัตราการตายต่อการเกิด มีชีพพันคน	ปี ๒๕๖๒ = ๖.๘๐ ปี ๒๕๖๓ = ๖.๗๗ ปี ๒๕๖๔ = ๖.๗๗	ลดลง ไม่ต่ำกว่า ร้อยละ ๐.๘๓	ลดลง ไม่ต่ำกว่า ร้อยละ ๐.๘๓	ลดลง ไม่ต่ำกว่า ร้อยละ ๐.๘๓	ลดลง ไม่ต่ำกว่า ร้อยละ ๐.๘๓	ลดลง ไม่ต่ำกว่า ร้อยละ ๐.๘๓
จำนวนปีการศึกษาเฉลี่ย ประชากรไทยอายุ ๑๕-๕๙ ปี(ปี)	ปี ๒๕๖๒ = ๘.๑๒ ปี ๒๕๖๓ = ๘.๓๖ ปี ๒๕๖๔ = ๘.๗๔	เพิ่มขึ้น ไม่ต่ำกว่า ร้อยละ ๐.๑๑	เพิ่มขึ้น ไม่ต่ำกว่า ร้อยละ ๐.๑๑	เพิ่มขึ้น ไม่ต่ำกว่า ร้อยละ ๐.๑๑	เพิ่มขึ้น ไม่ต่ำกว่า ร้อยละ ๐.๑๑	เพิ่มขึ้น ไม่ต่ำกว่า ร้อยละ ๐.๑๑
อัตราการเข้าเรียนรวม ระดับมัธยมศึกษาตอน ปลายและอาชีวศึกษา (ร้อยละ)	ปี ๒๕๖๒ = ๖๙.๑๔ ปี ๒๕๖๓ = ๗๘.๒๖ ปี ๒๕๖๔ = ๗๔.๓๙	เพิ่มขึ้น ไม่ต่ำกว่า ร้อยละ ๐.๒๘	เพิ่มขึ้น ไม่ต่ำกว่า ร้อยละ ๐.๒๘	เพิ่มขึ้น ไม่ต่ำกว่า ร้อยละ ๐.๒๘	เพิ่มขึ้น ไม่ต่ำกว่า ร้อยละ ๐.๒๘	เพิ่มขึ้น ไม่ต่ำกว่า ร้อยละ ๐.๒๘
ค่าเฉลี่ย O-net มัธยมศึกษาตอนปลาย (คะแนน)	ปี ๒๕๖๒ = ๒๕.๒๙ ปี ๒๕๖๓ = ๒๖.๒๑ ปี ๒๕๖๔ = ๒๕.๓๓	เพิ่มขึ้น ไม่ต่ำกว่า ร้อยละ ๐.๕๐	เพิ่มขึ้น ไม่ต่ำกว่า ร้อยละ ๐.๕๐	เพิ่มขึ้น ไม่ต่ำกว่า ร้อยละ ๐.๕๐	เพิ่มขึ้น ไม่ต่ำกว่า ร้อยละ ๐.๕๐	เพิ่มขึ้น ไม่ต่ำกว่า ร้อยละ ๐.๕๐
อัตราการว่างงาน (ร้อยละ)	ปี ๒๕๖๒ = ๔.๑๐ ปี ๒๕๖๓ = ๖.๖๖ ปี ๒๕๖๔ = ๗.๗๗	ลดลง ไม่ต่ำกว่า ร้อยละ ๐.๕	ลดลง ไม่ต่ำกว่า ร้อยละ ๐.๕	ลดลง ไม่ต่ำกว่า ร้อยละ ๐.๕	ลดลง ไม่ต่ำกว่า ร้อยละ ๐.๕	ลดลง ไม่ต่ำกว่า ร้อยละ ๐.๕
อัตราการตีอาชญากรต่อ ประชากรแสนคนลดลง ร้อยละ ๒.๕						
-คดีกลุ่ม ๑ คดี ความผิด เกี่ยวกับชีวิต ร่างกาย และ เพศ	ปี ๒๕๖๒ = ๒๔.๒๕ ปี ๒๕๖๓ = ๒๑.๗๕ ปี ๒๕๖๔ = ๒๘.๖๒	ลดลง ไม่ต่ำกว่า ร้อยละ ๒.๕	ลดลง ไม่ต่ำกว่า ร้อยละ ๒.๕	ลดลง ไม่ต่ำกว่า ร้อยละ ๒.๕	ลดลง ไม่ต่ำกว่า ร้อยละ ๒.๕	ลดลง ไม่ต่ำกว่า ร้อยละ ๒.๕

ตัวชี้วัด	ข้อมูลฐาน	ค่าเป้าหมาย				
		พ.ศ.๒๕๖๖	พ.ศ.๒๕๖๗	พ.ศ.๒๕๖๘	พ.ศ.๒๕๖๙	พ.ศ.๒๕๗๐
-คดีกลุ่ม ๒ คดี ความผิดเกี่ยวกับทรัพย์สิน	ปี ๒๕๖๒ = ๗๓.๒๕ ปี ๒๕๖๓ = ๗๒.๑๒ ปี ๒๕๖๔ = ๖๐.๘๘	ลดลง ไม่ต่ำกว่า ร้อยละ ๒.๕	ลดลง ไม่ต่ำกว่า ร้อยละ ๒.๕	ลดลง ไม่ต่ำกว่า ร้อยละ ๒.๕	ลดลง ไม่ต่ำกว่า ร้อยละ ๒.๕	ลดลง ไม่ต่ำกว่า ร้อยละ ๒.๕
ร้อยละของหมู่บ้าน/ชุมชนที่ไม่พบปัญหายาเสพติด	ปี ๒๕๖๒ = ๗๑.๒๖ ปี ๒๕๖๓ = ๗๑.๗๑ ปี ๒๕๖๔ = ๖๗.๐๒	เพิ่มขึ้น ไม่ต่ำกว่า ร้อยละ ๐.๕	เพิ่มขึ้น ไม่ต่ำกว่า ร้อยละ ๐.๕	เพิ่มขึ้น ไม่ต่ำกว่า ร้อยละ ๐.๕	เพิ่มขึ้น ไม่ต่ำกว่า ร้อยละ ๐.๕	เพิ่มขึ้น ไม่ต่ำกว่า ร้อยละ ๐.๕
จำนวนเหตุการณ์ความไม่สงบในจังหวัดนราธิวาส ลดลง	ปี ๒๕๖๓ = ๒๓ ครั้ง ปี ๒๕๖๔ = ๒๘ ครั้ง ปี ๒๕๖๕ = ๔๔ ครั้ง (เฉลี่ย ๓ ปี ย้อนหลัง) = (๒๓+๔๘+๔๔)/๓= ๓๘ ครั้ง	๓๕	๓๓	๓๐	๒๘	๒๕
สัดส่วนปริมาณขยะที่กำจัดถูกต้องต่อปริมาณขยะที่เกิดขึ้น (ร้อยละ)	ปี ๒๕๖๓ = ร้อยละ ๒๗.๖๓ ปี ๒๕๖๔ = ร้อยละ ๒๗.๗๗ ปี ๒๕๖๕ = ร้อยละ ๒๗.๖๐	ร้อยละ ๒๘	ร้อยละ ๒๘	ร้อยละ ๒๘	ร้อยละ ๒๘	ร้อยละ ๒๘
จำนวนประชากรที่ได้รับผลกระทบจากอุทกภัยต่อประชากร ๑๐๐,๐๐๐ คน						

### แนวทางการพัฒนา

- พัฒนาและส่งเสริมการศึกษา การพัฒนาทักษะและสมรรถนะ อาชีพ แรงงานและสาธารณสุข ให้สอดคล้องกับสถานการณ์ปัจจุบัน โดยกระจายความทั่วถึงลดความเหลื่อมล้ำ อย่างองค์รวมและบูรณาการ
- ส่งเสริมความร่วมมือของทุกองค์การและภาคประชาชนในการบริหารและจัดกาทรัพยากรธรรมชาติและสิ่งแวดล้อมให้เกิดความเป็นธรรมและยั่งยืน
- ส่งเสริมและสนับสนุนให้จังหวัดและองค์การปกครองท้องถิ่นในการพัฒนาโครงสร้างพื้นฐานเพื่อสนับสนุนกิจกรรมทางเศรษฐกิจและยกระดับคุณภาพชีวิต
- ส่งเสริมและพัฒนาระบบอำนวยการความเรียบร้อย ความสงบ สันติสุข แบบมีประสิทธิภาพ โดยเน้นความร่วมมือที่ใช้เทคโนโลยีดิจิทัลและนวัตกรรมอย่างสร้างสรรค์

### แผนงานและโครงการสำคัญ

แผนงานที่ ๑ การส่งเสริมการมีส่วนร่วมในการแก้ไขปัญหาและพัฒนาพื้นที่ เสริมสร้างความเข้มแข็งของหมู่บ้าน/ชุมชน ให้เกิดความมั่นคงและสันติสุข

- โครงการสำคัญที่ ๑ โครงการเสริมสร้างความมั่นคง ความเข้มแข็งในระดับชุมชน
- โครงการสำคัญที่ ๒) โครงการพัฒนาและขยายผลโครงการอันเนื่องมาจากพระราชดำริ จังหวัดนราธิวาส

แผนงานที่ ๒ การพัฒนาโครงสร้างพื้นฐานและสาธารณูปโภคพื้นฐานเพื่อยกระดับคุณภาพชีวิต

- โครงการสำคัญที่ ๓) โครงการยกระดับมาตรฐานทางหลวงเพื่อสนับสนุนความมั่นคงชายแดน จังหวัดนราธิวาส
- โครงการสำคัญที่ ๔) โครงการบริหารจัดการ พื้นฟูและพัฒนาแหล่งน้ำ

แผนงานที่ ๓ การพัฒนาด้านสังคมและคุณภาพชีวิต

- โครงการสำคัญที่ ๕) โครงการส่งเสริมสุขภาพ สร้างภูมิคุ้มกันที่ดีของประชาชน

แผนงานที่ ๔ ส่งเสริมการศึกษา การพัฒนาทักษะและสมรรถนะด้านอาชีพ

- โครงการสำคัญที่ ๖) โครงการส่งเสริมการพัฒนาทักษะและสมรรถนะด้านอาชีพ เพื่อลดความเหลื่อมล้ำ สร้างความเสมอภาคเท่าเทียมกัน

## ๔) ยุทธศาสตร์การพัฒนาขององค์กรปกครองส่วนท้องถิ่นในเขตจังหวัดนราธิวาส

### วิสัยทัศน์องค์กรปกครองส่วนท้องถิ่นในเขตจังหวัดนราธิวาส

“บริการสาธารณะครอบคลุม เศรษฐกิจมั่นคง ประชาชนมั่งคั่ง ท้องถิ่นพัฒนานำสังคมสู่ความยั่งยืน”

### ยุทธศาสตร์การพัฒนา ๗ ด้าน

#### ๑) ด้านโครงสร้างพื้นฐาน ประกอบด้วย ๕ กลยุทธ์

- ๑.๑ บุกเบิก สร้าง ปรับปรุง บำรุงรักษาเส้นทางคมนาคมทางบก ทางน้ำ สะพาน เขื่อน ระบบระบายน้ำ
- ๑.๒ สร้างและปรับปรุงแหล่งน้ำอุปโภค บริโภค
- ๑.๓ จัดทำผังเมืองรวมจังหวัด ผังเมืองและผังตำบล
- ๑.๔ พัฒนาและปรับปรุงระบบจราจร
- ๑.๕ จัดให้มีไฟฟ้าและระบบโทรคมนาคมอย่างทั่วถึง

#### ๒) ด้านงานส่งเสริมคุณภาพชีวิต ประกอบด้วย ๗ กลยุทธ์

- ๒.๑ ส่งเสริมและสนับสนุนการสร้างงานสร้างอาชีพแบบยั่งยืนให้กับประชาชนในท้องถิ่น
- ๒.๒ ส่งเสริมงานด้านสังคมสงเคราะห์และสวัสดิการชุมชนแก่ผู้ด้อยโอกาสทางสังคม
- ๒.๓ ส่งเสริมการศึกษาทั้งใน นอกระบบ และตามอัธยาศัย โดยสนับสนุนให้ประชาชนมีส่วนร่วม

ในการจัดการศึกษา

- ๒.๔ สนับสนุนการป้องกันและแก้ไขปัญหาเสพติด
- ๒.๕ ส่งเสริมด้านการออกกำลังกาย การกีฬา และนันทนาการ
- ๒.๖ ส่งเสริมสุขภาพ ควบคุมและป้องกันโรค รักษาฟื้นฟูสมรรถภาพ และพัฒนาระบบบริการ

สาธารณสุข

- ๒.๗ ส่งเสริมสนับสนุนการพัฒนาคุณภาพชีวิตของประชาชน

#### ๓) ด้านการจัดระเบียบชุมชน/สังคม และการรักษาความสงบเรียบร้อย ประกอบด้วย ๔ กลยุทธ์

- ๓.๑ ส่งเสริมให้ความรู้ความเข้าใจแก่ประชาชนเกี่ยวกับการเมือง การปกครองระบบประชาธิปไตย
- ๓.๒ พัฒนาศักยภาพของท้องถิ่นในการป้องกันและบรรเทาสาธารณภัยตลอดจนการรักษาความสงบเรียบร้อยในท้องถิ่น

- ๓.๓ เสริมสร้างความเข้มแข็งของชุมชนให้มีส่วนร่วมในการรักษาความสงบเรียบร้อยในท้องถิ่น

- ๓.๔ ส่งเสริมให้ผู้นำศาสนาเข้ามามีบทบาทเพื่อเพิ่มศักยภาพในการแก้ปัญหาความมั่นคง

#### ๔) ด้านการวางแผน การส่งเสริมการลงทุนพาณิชย์กรรม และการท่องเที่ยว ประกอบด้วย ๕ กลยุทธ์

- ๔.๑ ส่งเสริมการตลาด การค้า การลงทุนในท้องถิ่น และเมืองชายแดน

- ๔.๒ ส่งเสริมระบบเศรษฐกิจชุมชน และผลิตภัณฑ์ในท้องถิ่น

- ๔.๓ ส่งเสริมการค้าออนไลน์ผ่านดิจิทัลแพลตฟอร์ม

- ๔.๔ ส่งเสริมให้ประชาชนยึดหลักเศรษฐกิจพอเพียง

- ๔.๕ ส่งเสริมโครงการตามแนวพระราชดำริ

- ๔.๖ พัฒนาส่งเสริมการท่องเที่ยวและแหล่งท่องเที่ยวเชิงอนุรักษ์

#### ๕) ด้านการบริหารจัดการและการอนุรักษ์ทรัพยากรธรรมชาติและสิ่งแวดล้อม ประกอบด้วย ๕ กลยุทธ์

- ๕.๑ อนุรักษ์และฟื้นฟูทรัพยากรธรรมชาติและสิ่งแวดล้อม

- ๕.๒ ส่งเสริม สนับสนุนให้ประชาชนในชุมชนมีจิตสำนึกในการร่วมกันอนุรักษ์ทรัพยากรธรรมชาติ

และสิ่งแวดล้อม

๕.๓ ปรับปรุงภูมิทัศน์ในชุมชนและเมือง

๕.๔ จัดทำระบบกำจัดขยะและสิ่งปฏิกูลตลอดจนระบบบำบัดน้ำเสีย

๕.๕ ส่งเสริมและสนับสนุนการใช้พลังงานทดแทน

**๖) ด้านศิลปะ วัฒนธรรม จารีตประเพณีและภูมิปัญญาท้องถิ่น ประกอบด้วย ๕ กลยุทธ์**

๖.๑ ส่งเสริมการอนุรักษ์ ฟื้นฟู สืบทอดจารีตประเพณี ศิลปวัฒนธรรม

๖.๒ ส่งเสริมและสนับสนุนภูมิปัญญาท้องถิ่น และปราชญ์บุคคล

๖.๓ เสริมสร้างและทำนุบำรุงศาสนา ตลอดจนศิลปวัฒนธรรมท้องถิ่น

๖.๔ ส่งเสริมและสนับสนุนการอนุรักษ์โบราณวัตถุและโบราณสถานในท้องถิ่น

๖.๕ ส่งเสริมสนับสนุนการพัฒนาคุณธรรม จริยธรรม ของเด็ก เยาวชนและประชาชน

**๗) ด้านการบริหารจัดการตามหลักธรรมาภิบาล ประกอบด้วย ๖ กลยุทธ์**

๗.๑ พัฒนาความรู้ความสามารถและคุณธรรมจริยธรรมแก่บุคลากรในองค์กร

๗.๒ พัฒนาปรับปรุงจัดหาเครื่องมือ เครื่องใช้ ตลอดจนสถานที่ในการปฏิบัติงาน

๗.๓ พัฒนาปรับปรุงระบบบริหารจัดการองค์กรตามหลักธรรมาภิบาล

๗.๔ ปรับปรุงและสร้างระบบการให้บริการที่ทันสมัย รวดเร็ว และมีประสิทธิภาพ

๗.๕ ส่งเสริมและสร้างทัศนคติที่ดีต่อการปฏิบัติงานเพื่อการบริการประชาชน

๗.๖ พัฒนาส่งเสริมระบบการประชาสัมพันธ์และเผยแพร่การดำเนินงานขององค์กร

## ❖ ยุทธศาสตร์ของเทศบาลเมืองสุโขทัย-ลก

วิสัยทัศน์

“สุโขทัย-ลก เมืองการค้าชายแดน  
การท่องเที่ยว ประชาชนมีคุณภาพชีวิตที่ดี”

ยุทธศาสตร์การพัฒนา ๗ ด้าน ๓๘ กลยุทธ์

๑) ด้านโครงสร้างพื้นฐาน ประกอบด้วย ๕ กลยุทธ์

- ๑.๑ บุกเบิก สร้าง ปรับปรุง บำรุงรักษาเส้นทางคมนาคมทางบก ทางน้ำ สะพาน เขื่อน ระบบระบายน้ำ
- ๑.๒ สร้างและปรับปรุงแหล่งน้ำอุปโภค บริโภค
- ๑.๓ จัดทำผังเมืองรวมจังหวัด ผังเมืองและผังตำบล
- ๑.๔ พัฒนาและปรับปรุงระบบจราจร
- ๑.๕ จัดให้มีไฟฟ้าและระบบโทรคมนาคมอย่างทั่วถึง

๒) ด้านงานส่งเสริมคุณภาพชีวิต ประกอบด้วย ๗ กลยุทธ์

- ๒.๑ ส่งเสริมและสนับสนุนการสร้างงานสร้างอาชีพแบบยั่งยืนให้กับประชาชนในท้องถิ่น
- ๒.๒ ส่งเสริมงานด้านสังคมสงเคราะห์และสวัสดิการชุมชนแก่ผู้ด้อยโอกาสทางสังคม
- ๒.๓ ส่งเสริมการศึกษาทั้งใน นอกระบบ และตามอัธยาศัย โดยสนับสนุนให้ประชาชนมีส่วนร่วม

ในการจัดการศึกษา

- ๒.๔ สนับสนุนการป้องกันและแก้ไขปัญหาเสพติด
- ๒.๕ ส่งเสริมด้านการออกกำลังกาย การกีฬา และนันทนาการ
- ๒.๖ ส่งเสริมสุขภาพ ควบคุมและป้องกันโรค รักษาฟื้นฟูสมรรถภาพ และพัฒนาระบบบริการ

สาธารณสุข

๒.๗ ส่งเสริมสนับสนุนการพัฒนาคุณภาพชีวิตของประชาชน

๓) ด้านการจัดระเบียบชุมชน/สังคม และการรักษาความสงบเรียบร้อย ประกอบด้วย ๔ กลยุทธ์

- ๓.๑ ส่งเสริมให้ความรู้ความเข้าใจแก่ประชาชนเกี่ยวกับการเมือง การปกครองระบบประชาธิปไตย
- ๓.๒ พัฒนาศักยภาพของท้องถิ่นในการป้องกันและบรรเทาสาธารณภัยตลอดจนการรักษาความ

สงบเรียบร้อยในท้องถิ่น

- ๓.๓ เสริมสร้างความเข้มแข็งของชุมชนให้มีส่วนร่วมในการรักษาความสงบเรียบร้อยในท้องถิ่น
- ๓.๔ ส่งเสริมให้ผู้นำศาสนาเข้ามามีบทบาทเพื่อเพิ่มศักยภาพในการแก้ปัญหาความมั่นคง

๔) ด้านการวางแผน การส่งเสริมการลงทุนพาณิชย์กรรม และการท่องเที่ยว ประกอบด้วย ๖ กลยุทธ์

- ๔.๑ ส่งเสริมการตลาด การค้า การลงทุนในท้องถิ่น และเมืองชายแดน
- ๔.๒ ส่งเสริมระบบเศรษฐกิจชุมชน และผลิตภัณฑ์ในท้องถิ่น
- ๔.๓ ส่งเสริมการค้าออนไลน์ผ่านดิจิทัลแพลตฟอร์ม
- ๔.๔ ส่งเสริมให้ประชาชนยึดหลักเศรษฐกิจพอเพียง
- ๔.๕ ส่งเสริมโครงการตามแนวพระราชดำริ
- ๔.๖ พัฒนาส่งเสริมการท่องเที่ยวและแหล่งท่องเที่ยวเชิงอนุรักษ์

**๕) ด้านการบริหารจัดการและการอนุรักษ์ทรัพยากรธรรมชาติและสิ่งแวดล้อม ประกอบด้วย ๕ กลยุทธ์**

๕.๑ อนุรักษ์และฟื้นฟูทรัพยากรธรรมชาติและสิ่งแวดล้อม

๕.๒ ส่งเสริม สนับสนุนให้ประชาชนในชุมชนมีจิตสำนึกในการร่วมกันอนุรักษ์ทรัพยากรธรรมชาติและสิ่งแวดล้อม

๕.๓ ปรับปรุงภูมิทัศน์ในชุมชนและเมือง

๕.๔ จัดทำระบบกำจัดขยะและสิ่งปฏิกูลตลอดจนระบบบำบัดน้ำเสีย

๕.๕ ส่งเสริมและสนับสนุนการใช้พลังงานทดแทน

**๖) ด้านศิลปะ วัฒนธรรม จารีตประเพณีและภูมิปัญญาท้องถิ่น ประกอบด้วย ๕ กลยุทธ์**

๖.๑ ส่งเสริมการอนุรักษ์ ฟื้นฟู สืบทอดจารีตประเพณี ศิลปวัฒนธรรม

๖.๒ ส่งเสริมและสนับสนุนภูมิปัญญาท้องถิ่น และปราชญ์บุคคล

๖.๓ เสริมสร้างและทำนุบำรุงศาสนา ตลอดจนศิลปวัฒนธรรมท้องถิ่น

๖.๔ ส่งเสริมและสนับสนุนการอนุรักษ์โบราณวัตถุและโบราณสถานในท้องถิ่น

๖.๕ ส่งเสริมสนับสนุนการพัฒนาคุณธรรม จริยธรรม ของเด็ก เยาวชนและประชาชน

**๗) ด้านการบริหารจัดการตามหลักธรรมาภิบาล ประกอบด้วย ๖ กลยุทธ์**

๗.๑ พัฒนาความรู้ความสามารถและคุณธรรมจริยธรรมแก่บุคลากรในองค์กร

๗.๒ พัฒนาปรับปรุงจัดหาเครื่องมือ เครื่องใช้ ตลอดจนสถานที่ในการปฏิบัติงาน

๗.๓ พัฒนาปรับปรุงระบบบริหารจัดการองค์กรตามหลักธรรมาภิบาล

๗.๔ ปรับปรุงและสร้างระบบการให้บริการที่ทันสมัย รวดเร็ว และมีประสิทธิภาพ

๗.๕ ส่งเสริมและสร้างทัศนคติที่ดีต่อการปฏิบัติงานเพื่อการบริการประชาชน

๗.๖ พัฒนาส่งเสริมระบบการประชาสัมพันธ์และเผยแพร่การดำเนินงานขององค์กร

**❖ เป้าประสงค์**

๑. ประชาชนในพื้นที่มีถนนที่ได้มาตรฐานและมั่นคง สำหรับใช้ในเส้นทางคมนาคม มีความปลอดภัยในชีวิตและทรัพย์สิน การขนส่งสินค้ามีความสะดวกและรวดเร็ว ถนนสายต่างๆ และที่สาธารณชนมีแสงสว่างเพียงพอ ประชาชนได้รับความสะดวกในการสัญจรไปมา และป้องกันการเกิดอาชญากรรมได้

๒. ส่งเสริมคุณภาพชีวิตในทุกด้าน โดยส่งเสริมสนับสนุนให้ประชาชนมีการประกอบอาชีพ ทั้งอาชีพหลักและอาชีพเสริม เพื่อให้มีรายได้เลี้ยงตนเองและครอบครัว ส่งเสริมโครงการตามแนวพระราชดำริ เพื่อการพัฒนาที่ยั่งยืน การดูแล เด็ก เยาวชน ประชาชน ผู้สูงอายุ ผู้ด้อยโอกาส ให้มีโอกาสเข้าถึงบริการของรัฐ ไม่ว่าจะเป็นการศึกษา สาธารณสุข กีฬา การสังคม สงเคราะห์ ทั้งการก่อสร้างสิ่งอำนวยความสะดวก หรือกิจกรรม เพื่อพัฒนาคุณภาพชีวิตให้ประชาชนในท้องถิ่นมีคุณภาพชีวิตที่ดีขึ้น นอกจากนี้ยังมีหน้าที่สนับสนุน ส่งเสริม การศึกษา มีศูนย์พัฒนาเด็กเล็กในสังกัดเพื่อให้เด็กและเยาวชนให้เติบโตอย่างมีคุณภาพ สำหรับการกีฬา มีหน้าที่ปรับปรุงสนามกีฬา สถานที่พักผ่อนหย่อนใจ ส่งเสริมกิจกรรมการกีฬา เพื่อให้ประชาชนมีสุขภาพพลานามัยที่สมบูรณ์ สุขภาพแข็งแรง นอกจากนี้ยังส่งเสริมด้านการสาธารณสุข ได้แก่ ป้องกันและระงับโรคติดต่อ รวมถึงการดำเนินงานด้านการส่งเสริมสุขภาพ สุขอนามัยและการสาธารณสุขมูลฐานในระดับพื้นที่ ตลอดถึงการรณรงค์เพื่อ ป้องกันและแก้ไขปัญหายาเสพติด



๓.สนับสนุนและส่งเสริมการจัดระเบียบชุมชน/สังคม และการรักษาความสงบเรียบร้อยให้เกิดในพื้นที่ การป้องกันและบรรเทาสาธารณภัยให้กับประชาชนที่ได้รับความเดือดร้อน ทั้งจากภัยธรรมชาติอุทกภัย วาตภัย ตลอดจนภัยที่เกิดจากการก่อการร้ายในพื้นที่ โดยดำเนินการเพื่อช่วยเหลือประชาชน ทั้งการป้องกันการเกิดเหตุรวมไปถึงการช่วยเหลือบรรเทาความเดือดร้อนหลังจากเกิดเหตุ

๔.ส่งเสริม สนับสนุนการลงทุนในท้องถิ่น เช่น โครงการเพื่อการสร้างมูลค่าเพิ่มผลผลิต การเกษตร ส่งเสริมระบบเศรษฐกิจชุมชน จำหน่ายผลิตภัณฑ์ชุมชน สนับสนุนการตลาด การค้า การลงทุนในท้องถิ่นด้านการท่องเที่ยว ดำเนินการพัฒนาแหล่งท่องเที่ยว พัฒนาโครงสร้างพื้นฐานเส้นทางคมนาคมเข้าสู่แหล่งท่องเที่ยวและอำนวยความสะดวกแก่นักท่องเที่ยว เพื่อให้เกิดรายได้จากการท่องเที่ยวเป็นการพัฒนาเศรษฐกิจในระดับท้องถิ่น

๕.ปลูกฝัง สร้างจิตสำนึกในการอนุรักษ์ทรัพยากรธรรมชาติและสิ่งแวดล้อม อนุรักษ์เผยแพร่ให้ความรู้เพื่อทรัพยากรธรรมชาติอย่างยั่งยืน การจัดการขยะมูลฝอย และน้ำเสีย

๖.สนับสนุนและส่งเสริมให้การทำนุบำรุง ศาสนา ศิลปะ วัฒนธรรม จารีตประเพณีอันดีงาม ตลอดจนสนับสนุนส่งเสริมพัฒนาคุณธรรม จริยธรรม ของเยาวชนและประชาชน เพื่อเป็นเครื่องมือในการสร้างสังคมพหุวัฒนธรรมบนวิถีที่หลากหลายให้อยู่ร่วมกันอย่างสันติ

๗.ส่งเสริมให้เกิดธรรมาภิบาลในการปฏิบัติงาน ดำเนินการจัดการบริการสาธารณะตรงกับความต้องการของประชาชน โดยยึดประชาชนเป็นศูนย์กลางและมีส่วนร่วมในการพัฒนาท้องถิ่นผ่านเวทีประชาคม เกิดความยั่งยืนในการแก้ปัญหา มีเป้าหมายการพัฒนาที่ชัดเจน บุคลากรมีศักยภาพในการใช้เทคโนโลยีสารสนเทศในการปฏิบัติงาน และประชาชนสามารถเข้าถึงข้อมูลข่าวสารได้อย่างทั่วถึง

## ❖ คำชี้วัด

๑. ร้อยละของระบบโครงสร้างพื้นฐานได้รับการพัฒนาอย่างทั่วถึงและได้มาตรฐาน
๒. ขยายเขตไฟฟ้าและติดตั้งไฟสาธารณะครอบคลุมทั้งพื้นที่
๓. จำนวนชุมชน/กลุ่มที่ได้รับการส่งเสริมสนับสนุนการพัฒนาอาชีพ
๔. ร้อยละผู้สูงอายุ ผู้พิการ ผู้ป่วยเอดส์ และผู้ด้อยโอกาส ได้รับสวัสดิการต่างๆ
๕. ระดับผลสัมฤทธิ์ทางการศึกษาของโรงเรียนสังกัดเทศบาล
๖. กิจกรรมที่ส่งเสริมด้านการศึกษา
๗. ร้อยละความพึงพอใจของประชาชน ต่อการส่งเสริมกีฬา นันทนาการและการออกกำลังกาย
๘. ร้อยละความพึงพอใจของผู้รับบริการสาธารณสุข
๙. ร้อยละของกลุ่มเสี่ยงที่ได้รับความรู้ด้านการป้องกันและควบคุมโรค/สารเสพติด
๑๐. ร้อยละความพึงพอใจของประชาชนต่อระบบการรักษาความปลอดภัยในชีวิตและทรัพย์สิน
๑๑. จำนวนแหล่งท่องเที่ยวในพื้นที่ที่ได้รับการพัฒนาและปรับปรุงเพิ่มขึ้น
๑๒. ร้อยละประชาชนที่เข้าร่วมโครงการการคัดแยกขยะ
๑๓. ร้อยละของปัญหาขยะที่ลดลง
๑๔. ร้อยละของประชาชนที่หันมาอนุรักษ์ธรรมชาติและสิ่งแวดล้อมเพิ่มขึ้น
๑๕. ชุมชนมีทรัพยากรธรรมชาติและสิ่งแวดล้อมที่ดีขึ้น
๑๖. กิจกรรมที่ส่งเสริมและเผยแพร่ศิลปวัฒนธรรมจารีตประเพณีและภูมิปัญญาท้องถิ่น

๑๗. ร้อยละของจำนวนประชาชนที่เข้าร่วมในการทำกิจกรรมเกี่ยวกับการส่งเสริมศาสนา วัฒนธรรม จารีต ประเพณี และภูมิปัญญาท้องถิ่นเพิ่มขึ้น

๑๘. การจัดกิจกรรมอนุรักษ์ศิลปะ วัฒนธรรม ประเพณี แหล่งเรียนรู้ภูมิปัญญา ท้องถิ่นให้คงอยู่ สืบไป ปีละ ๑ ครั้ง

๑๙. ร้อยละความพึงพอใจของประชาชนต่อการส่งเสริมอนุรักษ์ ประเพณี วัฒนธรรมและ ภูมิปัญญาท้องถิ่น

๒๐. ร้อยละความพึงพอใจของประชาชนในการใช้บริการเพิ่มขึ้น

๒๑. จำนวนเครื่องมือเครื่องใช้ในการปฏิบัติงานมีความเพียงพอและทันสมัย

๒๒. ประชาชนมีส่วนร่วมเพื่อการพัฒนาท้องถิ่น สร้างชุมชนให้เข้มแข็งและพึงพอใจต่อการ บริหารงานของเทศบาลเมืองสุโขทัย-ลก

#### ❖ คำเป้าหมาย

๑. จำนวนโครงการการจัดระบบโครงการพื้นฐาน สาธารณูปโภค สาธารณูปโภค ระบบจราจร เพิ่มขึ้น

๒. จำนวนโครงการส่งเสริมอาชีพเพื่อเพิ่มรายได้ การบริการด้านสวัสดิการสังคม การกีฬา นันทนาการ ส่งเสริมด้านการศึกษา และสาธารณสุขเพิ่มขึ้น ตลอดจนมีการแก้ไขและป้องกันปัญหาอาเสพติด เพิ่มขึ้น

๓. ประชาชน เยาวชนมีความรู้และความเข้าใจในระบอบประชาธิปไตย การส่งเสริมการมีส่วนร่วมในการรักษาความสงบเรียบร้อยและการป้องกันและบรรเทาสาธารณภัยเพิ่มขึ้น

๔. จำนวนโครงการส่งเสริมการตลาด การค้า การลงทุนเมืองชายแดน การท่องเที่ยว ผลิตภัณฑ์ชุมชนในท้องถิ่นเพิ่มขึ้น

๕. จำนวนโครงการการจัดระบบการจัดการขยะ สิ่งปฏิกูลและมีการส่งเสริมการอนุรักษ์ ทรัพยากรธรรมชาติและส่งเสริมการใช้พลังงานทดแทน เพิ่มขึ้น

๖. ความสำเร็จของโครงการการทำนุบำรุงศาสนา อนุรักษ์โบราณสถาน โบราณวัตถุสืบสาน ประเพณี ศิลปวัฒนธรรมและภูมิปัญญาท้องถิ่นเพิ่มขึ้น

๗. จำนวนโครงการที่มีการพัฒนาด้านความรู้การบริหารจัดการองค์กรตามหลักธรรมาภิบาล ให้กับบุคลากรภายในองค์กร และการปรับปรุงพัฒนาเครื่องมือ เครื่องใช้ให้ทันสมัยและจัดระบบการ ประชาสัมพันธ์ที่มีประสิทธิภาพเพิ่มขึ้น

## กลยุทธ์การพัฒนายุทธศาสตร์ของเทศบาลเมืองสุโขทัย

**๑. ด้านโครงสร้างพื้นฐาน ๕ กลยุทธ์**  
 ๑.๑ บุกเบิก สร้าง ปรับปรุง บำรุงรักษาเส้นทางคมนาคมทางบก ทางน้ำ สะพาน เขื่อน ระบบระบายน้ำ  
 ๑.๒ สร้างและปรับปรุงแหล่งน้ำอุปโภค บริโภค  
 ๑.๓ จัดทำผังเมืองรวมจังหวัด ผังเมืองและผังตำบล  
 ๑.๔ พัฒนาและปรับปรุงระบบจราจร  
 ๑.๕ จัดให้มีไฟฟ้าและระบบโทรคมนาคมอย่างทั่วถึง

**๒. ด้านงานส่งเสริมคุณภาพชีวิต ๗ กลยุทธ์**  
 ๒.๑ ส่งเสริมและสนับสนุนการสร้างงานสร้างอาชีพแบบยั่งยืนให้กับประชาชนในท้องถิ่น  
 ๒.๒ ส่งเสริมงานด้านสังคมสงเคราะห์และสวัสดิการชุมชน แก่ผู้ด้อยโอกาสทางสังคม  
 ๒.๓ ส่งเสริมการศึกษาทั้งใน นอกกระบบ และตามอัธยาศัย โดยสนับสนุนให้ประชาชนมีส่วนร่วม ในการจัดการศึกษา  
 ๒.๔ สนับสนุนการป้องกันและแก้ไขปัญหาเสพติด  
 ๒.๕ ส่งเสริมด้านการออกกำลังกาย การกีฬา และนันทนาการ  
 ๒.๖ ส่งเสริมสุขภาพ ควบคุมและป้องกันโรค รักษาฟื้นฟูสมรรถภาพ และพัฒนาระบบบริการสาธารณสุข  
 ๒.๗ ส่งเสริมสนับสนุนการพัฒนาคุณภาพชีวิตของประชาชน

**๗) ด้านการบริหารจัดการตามหลักธรรมาภิบาล ๖ กลยุทธ์**  
 ๗.๑ พัฒนาความรู้ความสามารถและคุณธรรมจริยธรรมแก่บุคลากรในองค์กร  
 ๗.๒ พัฒนาปรับปรุงจัดหาเครื่องมือ เครื่องใช้ ตลอดจนสถานที่ในการปฏิบัติงาน  
 ๗.๓ พัฒนาปรับปรุงระบบบริหารจัดการองค์กรตามหลักธรรมาภิบาล  
 ๗.๔ ปรับปรุงและสร้างระบบการให้บริการที่ทันสมัย รวดเร็ว และมีประสิทธิภาพ  
 ๗.๕ ส่งเสริมและสร้างทัศนคติที่ดีต่อการปฏิบัติงานเพื่อการบริหารประชาชน  
 ๗.๖ พัฒนาส่งเสริมระบบการประชาสัมพันธ์ และเผยแพร่การดำเนินงานขององค์กร

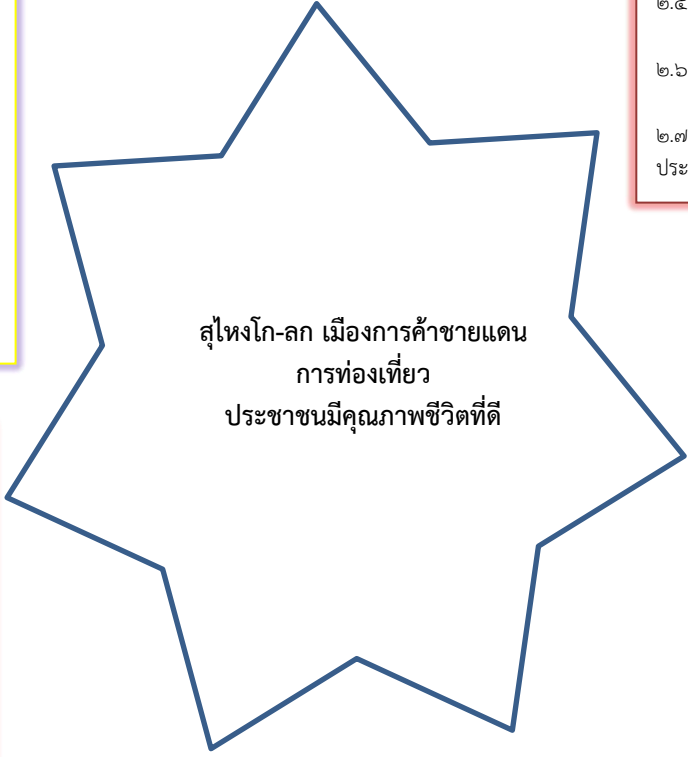

**๓. ด้านการจัดระเบียบชุมชน/สังคม และการรักษา**  
**ความสงบเรียบร้อย ๔ กลยุทธ์**  
 ๓.๑ ส่งเสริมให้ความรู้ความเข้าใจแก่ประชาชนเกี่ยวกับการเมือง การปกครองระบบประชาธิปไตย  
 ๓.๒ พัฒนาศักยภาพของท้องถิ่นในการป้องกันและบรรเทาสาธารณภัยตลอดจนการรักษา  
**ความสงบเรียบร้อยในท้องถิ่น**  
 ๓.๓ เสริมสร้างความเข้มแข็งของชุมชนให้มีส่วนร่วมในการรักษาความสงบเรียบร้อยในท้องถิ่น  
 ๓.๔ ส่งเสริมให้ผู้นำศาสนาเข้ามามีบทบาทเพื่อเพิ่มศักยภาพในการแก้ปัญหาความมั่นคง

**๖. ด้านศิลปะ วัฒนธรรม จารีตประเพณี และภูมิปัญญาท้องถิ่น ๕ กลยุทธ์**  
 ๖.๑ ส่งเสริมการอนุรักษ์ ฟื้นฟู สืบต่อจารีตประเพณี ศิลปวัฒนธรรม  
 ๖.๒ ส่งเสริมและสนับสนุนภูมิปัญญาท้องถิ่น และชุมชนียบุคคล  
 ๖.๓ เสริมสร้างและทำนุบำรุง ศาสนา ตลอดจนศิลปวัฒนธรรมท้องถิ่น  
 ๖.๔ ส่งเสริมและสนับสนุนการอนุรักษ์โบราณวัตถุ และโบราณสถานในท้องถิ่น  
 ๖.๕ ส่งเสริมสนับสนุนการพัฒนาคุณธรรม จริยธรรม ของเด็ก เยาวชนและประชาชน

**๕. ด้านการบริหารจัดการและการอนุรักษ์ทรัพยากรธรรมชาติและสิ่งแวดล้อม ๕ กลยุทธ์**  
 ๕.๑ อนุรักษ์และฟื้นฟูทรัพยากรธรรมชาติและสิ่งแวดล้อม  
 ๕.๒ ส่งเสริม สนับสนุนให้ประชาชนในชุมชนมีจิตสำนึกในการร่วมกันอนุรักษ์ทรัพยากรธรรมชาติและสิ่งแวดล้อม  
 ๕.๓ ปรับปรุงภูมิทัศน์ในชุมชนและเมือง  
 ๕.๔ จัดทำระบบกำจัดขยะและสิ่งปฏิกูล ตลอดจนระบบบำบัดน้ำเสีย  
 ๕.๕ ส่งเสริมและสนับสนุนการใช้พลังงานทดแทน

**๔. ด้านการวางแผน การส่งเสริมการลงทุนพาณิชย์กรรม และการท่องเที่ยว ๖ กลยุทธ์**  
 ๔.๑ ส่งเสริมการตลาด การค้า การลงทุนในท้องถิ่น และเมืองชายแดน  
 ๔.๒ ส่งเสริมระบบเศรษฐกิจชุมชน และผลิตภัณฑ์ในท้องถิ่น  
 ๔.๓ ส่งเสริมการค้าออนไลน์ผ่านดิจิทัลแพลตฟอร์ม  
 ๔.๔ ส่งเสริมให้ประชาชนยึดหลักเศรษฐกิจพอเพียง  
 ๔.๕ ส่งเสริมโครงการตามแนวพระราชดำริ  
 ๔.๖ พัฒนาส่งเสริมการท่องเที่ยวและแหล่งท่องเที่ยวเชิงอนุรักษ์

## ❖ จุดยืนทางยุทธศาสตร์

# เทศบาลเมืองสุโขทัย-โลก “สุโขทัย-โลก เมืองการค้าชายแดน การท่องเที่ยว ประชาชนมีคุณภาพชีวิตที่ดี”

### ๑.ด้านโครงสร้างพื้นฐาน

- ๑.๑ บูกเบิก สร้าง ปรับปรุง บำรุงรักษาเส้นทางคมนาคมทางบก ทางน้ำ สะพาน เขื่อน ระบบระบายน้ำ
- ๑.๒ สร้างและปรับปรุงแหล่งน้ำอุปโภค บริโภค
- ๑.๓ จัดทำผังเมืองรวมจังหวัด ผังเมืองและผังตำบล
- ๑.๔ พัฒนาและปรับปรุงระบบจราจร
- ๑.๕ จัดให้มีไฟฟ้าและระบบโทรคมนาคมอย่างทั่วถึง

### ๒.ด้านงานส่งเสริมคุณภาพชีวิต

- ๒.๑ ส่งเสริมและสนับสนุนการสร้างงานสร้างอาชีพแบบยั่งยืนให้กับประชาชนในท้องถิ่น
- ๒.๒ ส่งเสริมงานด้านสังคมสงเคราะห์และสวัสดิการชุมชนแก่ผู้ด้อยโอกาสทางสังคม
- ๒.๓ ส่งเสริมการศึกษาทั้งใน นอกระบบ และตามอัธยาศัย โดยสนับสนุนให้ประชาชนมีส่วนร่วมในการจัดการศึกษา
- ๒.๔ สนับสนุนการป้องกันและแก้ไขปัญหาเสพติด
- ๒.๕ ส่งเสริมด้านการออกกำลังกาย การกีฬา และนันทนาการ
- ๒.๖ ส่งเสริมสุขภาพ ควบคุมและป้องกันโรค รักษาฟื้นฟูสมรรถภาพ และพัฒนาระบบบริการสาธารณสุข
- ๒.๗ ส่งเสริมสนับสนุนการพัฒนาคุณภาพชีวิตของประชาชน

### ๓.ด้านการจัดระเบียบชุมชน/สังคม และการรักษาความสงบเรียบร้อย

- ๓.๑ ส่งเสริมให้ความรู้ความเข้าใจแก่ประชาชนเกี่ยวกับการเมือง การปกครองระบบประชาธิปไตย
- ๓.๒ พัฒนาศักยภาพของท้องถิ่นในการป้องกันและบรรเทาสาธารณภัยตลอดจนการรักษาความสงบเรียบร้อยในท้องถิ่น
- ๓.๓ เสริมสร้างความเข้มแข็งของชุมชนให้มีส่วนร่วมในการรักษาความสงบเรียบร้อยในท้องถิ่น
- ๓.๔ ส่งเสริมให้ผู้นำศาสนาเข้ามามีบทบาทเพื่อเพิ่มศักยภาพในการแก้ปัญหาความมั่นคง

### ๔.ด้านการวางแผน การส่งเสริมการลงทุนพาณิชย์กรรมและการท่องเที่ยว

- ๔.๑ ส่งเสริมการตลาด การค้า การลงทุนในท้องถิ่นและเมืองชายแดน
- ๔.๒ ส่งเสริมระบบเศรษฐกิจชุมชน และผลิตภัณฑ์ในท้องถิ่น
- ๔.๓ ส่งเสริมการค้าออนไลน์ผ่านดิจิทัลแพลตฟอร์ม
- ๔.๔ ส่งเสริมให้ประชาชนยึดหลักเศรษฐกิจพอเพียง
- ๔.๕ ส่งเสริมโครงการตามแนวพระราชดำริ
- ๔.๖ พัฒนาส่งเสริมการท่องเที่ยวและแหล่งท่องเที่ยวเชิงอนุรักษ์

### ๕.ด้านการบริหารจัดการและการอนุรักษ์ทรัพยากรธรรมชาติและสิ่งแวดล้อม

- ๕.๑ อนุรักษ์และฟื้นฟูทรัพยากรธรรมชาติและสิ่งแวดล้อม
- ๕.๒ ส่งเสริม สนับสนุนให้ประชาชนในชุมชนมีจิตสำนึกในการร่วมกันอนุรักษ์ทรัพยากรธรรมชาติและสิ่งแวดล้อม
- ๕.๓ ปรับปรุงภูมิทัศน์ในชุมชนและเมือง
- ๕.๔ จัดทำระบบกำจัดขยะและสิ่งปฏิกูลตลอดจนระบบบำบัดน้ำเสีย
- ๕.๕ ส่งเสริมและสนับสนุนการจ้างแรงงาน

### ๗.ด้านการบริหารจัดการตามหลักธรรมาภิบาล

- ๗.๑ พัฒนาความรู้ความสามารถและคุณธรรมจริยธรรมแก่บุคลากรในองค์กร
- ๗.๒ พัฒนาระบบบริหารจัดการเครื่องมือ เครื่องใช้ ตลอดจนสถานที่ในการปฏิบัติงาน
- ๗.๓ พัฒนาปรับปรุงระบบบริหารจัดการองค์กรตามหลักธรรมาภิบาล
- ๗.๔ ปรับปรุงและสร้างระบบการให้บริการที่ทันสมัย รวดเร็ว และมีประสิทธิภาพ
- ๗.๕ ส่งเสริมและสร้างทัศนคติที่ดีต่อการปฏิบัติงานเพื่อการบริหารประชาชน

### ๖) ด้านศิลปะ วัฒนธรรม จารีตประเพณีและภูมิปัญญาท้องถิ่น

- ๖.๑ ส่งเสริมการอนุรักษ์ ฟื้นฟู สืบขอคชรีตประเพณี ศิลปวัฒนธรรม
- ๖.๒ ส่งเสริมและสนับสนุนภูมิปัญญาท้องถิ่น และปุษยบุคคล
- ๖.๓ เสริมสร้างและทำนุบำรุงศาสนา ตลอดจนศิลปวัฒนธรรมท้องถิ่น
- ๖.๔ ส่งเสริมและสนับสนุนการอนุรักษ์โบราณวัตถุและโบราณสถานในท้องถิ่น
- ๖.๕ ส่งเสริมสนับสนุนการพัฒนาคุณธรรม จริยธรรม ของเด็ก เยาวชนและประชาชน

# ❖ ความเชื่อมโยงยุทธศาสตร์

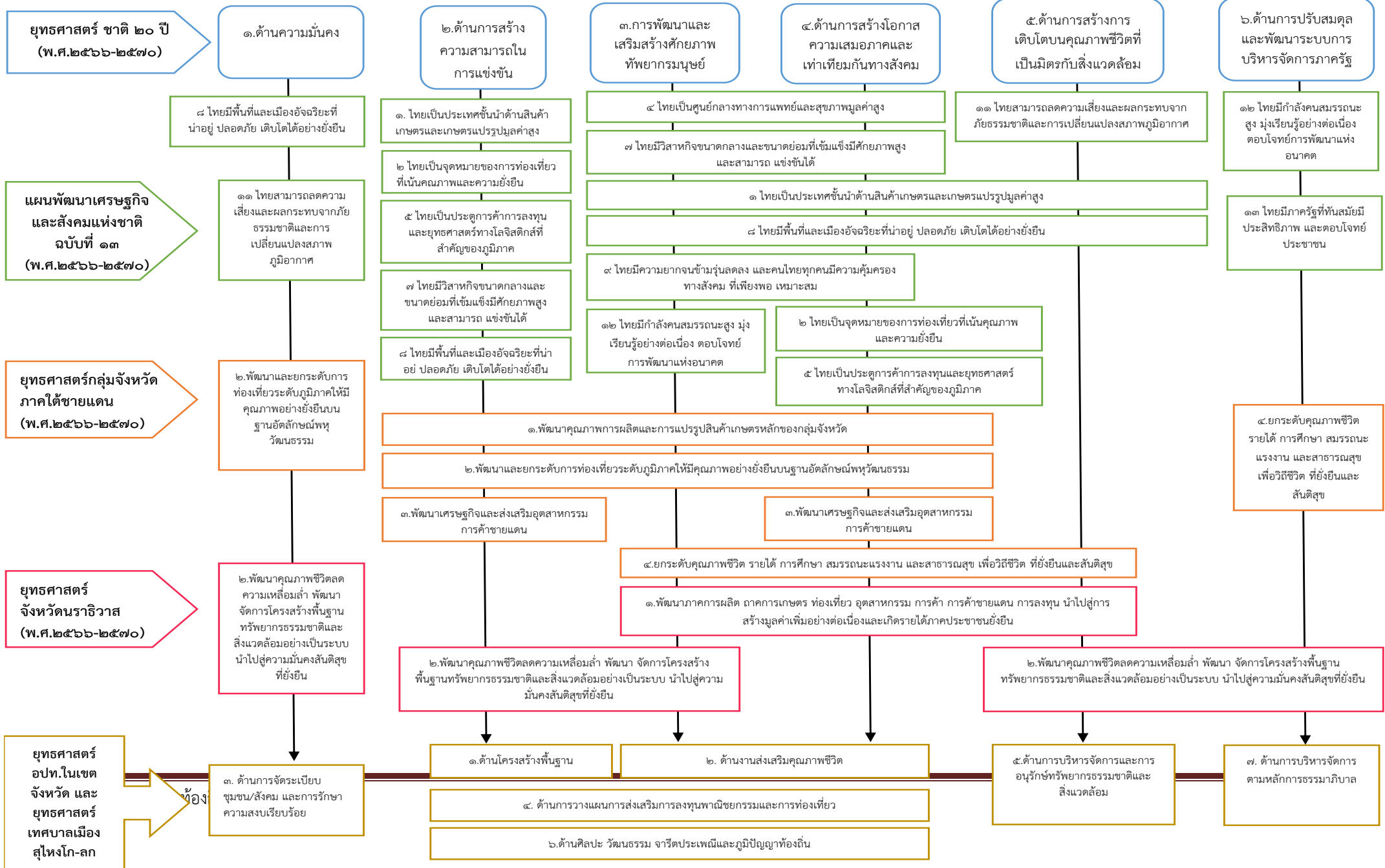

## ความเชื่อมโยงของยุทธศาสตร์ในภาพรวม

๑. ยุทธศาสตร์ด้านโครงสร้างพื้นฐาน ดำเนินการตามแนวทาง บุกเบิก สร้าง ปรับปรุง บำรุงรักษาทางคมนาคมทางบก ทางน้ำ สะพาน เขื่อน ระบบระบายน้ำ สร้างและปรับปรุงแหล่งน้ำ อุปโภค บริโภค จัดทำผังเมืองรวมจังหวัด ผังเมืองและผังตำบล พัฒนาและปรับปรุงระบบจราจร จัดให้มีไฟฟ้า และระบบโทรคมนาคมอย่างทั่วถึง มีความเชื่อมโยงยุทธศาสตร์ในภาพรวม ดังนี้

### ๑) เชื่อมโยงกับแผนยุทธศาสตร์ชาติ ๒๐ ปี

ยุทธศาสตร์ที่ ๒ ด้านการสร้างความสามารถในการแข่งขัน

ยุทธศาสตร์ที่ ๔ ด้านการสร้างโอกาสและความเสมอภาคทางสังคม

### ๒) เชื่อมโยงกับแผนพัฒนาเศรษฐกิจและสังคมแห่งชาติ ฉบับที่ ๑๓

หมวดหมู่ที่ ๑ ไทยเป็นประเทศชั้นนำด้านสินค้าเกษตรและเกษตรแปรรูปมูลค่าสูง

หมวดหมู่ที่ ๒ ไทยเป็นจุดหมายของการท่องเที่ยวที่เน้นคุณภาพและความยั่งยืน

หมวดหมู่ที่ ๕ ไทยเป็นประตูการค้าการลงทุนและยุทธศาสตร์ทางโลจิสติกส์ที่สำคัญ  
ของภูมิภาค

หมวดหมู่ที่ ๗ ไทยมีวิสาหกิจขนาดกลางและขนาดย่อมที่เข้มแข็ง มีศักยภาพสูงและ  
สามารถแข่งขันได้

หมวดหมู่ที่ ๘ ไทยมีพื้นที่และเมืองอัจฉริยะที่น่าอยู่ ปลอดภัย เดิบโตได้อย่างยั่งยืน

### ๓) เชื่อมโยงกับเป้าหมายการพัฒนาที่ยั่งยืน (SDGs)

เป้าหมายที่ ๙ สร้างโครงสร้างพื้นฐานที่มีความทนทานสร้างสรรคการพัฒนา

อุตสาหกรรมที่ครอบคลุมและส่งเสริมนวัตกรรม

เป้าหมายที่ ๑๑ ทำให้เมืองและการตั้งถิ่นฐานของมนุษย์มีความครอบคลุม ปลอดภัย  
มีภูมิต้านทานและยั่งยืน

### ๔) เชื่อมโยงกับแผนพัฒนาภาคใต้ชายแดน (พ.ศ. ๒๕๖๖ - ๒๕๗๐)

ประเด็นการพัฒนาก่อนที่ ๒ พัฒนาเมืองชายแดนให้เป็นเมืองเศรษฐกิจ การค้า  
การท่องเที่ยว สามารถเชื่อมโยงกับพื้นที่เศรษฐกิจของ  
ประเทศเพื่อนบ้านและอาเซียนตอนใต้และพัฒนาเมือง  
ยะลาเป็นศูนย์กลางเศรษฐกิจของภาคใต้ชายแดน

### ๕) เชื่อมโยงกับแผนพัฒนากลุ่มจังหวัดภาคใต้ชายแดน (พ.ศ. ๒๕๖๖ - ๒๕๗๐)

(ฉบับทบทวน)

ประเด็นการพัฒนาก่อนที่ ๑ พัฒนาคุณภาพการผลิตและการแปรรูปสินค้าเกษตรหลัก  
ของกลุ่มจังหวัด

ประเด็นการพัฒนาก่อนที่ ๒ พัฒนาและยกระดับการท่องเที่ยวระดับภูมิภาคให้มี  
คุณภาพอย่างยั่งยืนบนฐานอัตลักษณ์พหุวัฒนธรรม

ประเด็นการพัฒนาที่ ๓ พัฒนาเศรษฐกิจและส่งเสริมอุตสาหกรรมการค้าชายแดน

๖) เชื่อมโยงกับประเด็นการพัฒนาจังหวัดนราธิวาส (พ.ศ. ๒๕๖๖ - ๒๕๗๐) ฉบับทบทวน ประจำปีงบประมาณ พ.ศ. ๒๕๖๗

ประเด็นการพัฒนาที่ ๒ พัฒนาคุณภาพชีวิตลดความเหลื่อมล้ำ พัฒนา จัดการโครงสร้างพื้นฐาน  
ทรัพยากรธรรมชาติและสิ่งแวดล้อมอย่างเป็นระบบนำไปสู่ความมั่นคงและสันติสุขที่ยั่งยืน

๗) เชื่อมโยงกับยุทธศาสตร์การพัฒนาขององค์กรปกครองส่วนท้องถิ่นในเขตจังหวัดนราธิวาส  
ด้านที่ ๑ ด้านโครงสร้างพื้นฐาน

๒. ยุทธศาสตร์ด้านงานส่งเสริมคุณภาพชีวิต ดำเนินการตามแนวทาง ส่งเสริมและสนับสนุน  
การสร้างงานสร้างอาชีพแบบยั่งยืนให้กับประชาชนในท้องถิ่น ส่งเสริมงานด้านสังคมสงเคราะห์และสวัสดิการ  
ชุมชนแก่ผู้ด้อยโอกาสทางสังคม ส่งเสริมการศึกษาทั้งใน นอกระบบและตามอัธยาศัย โดยสนับสนุนให้  
ประชาชนมีส่วนร่วมในการจัดการศึกษา สนับสนุนการป้องกันและแก้ไขปัญหาเสพติด ส่งเสริมด้านการ  
ออกกำลังกาย การกีฬา และนันทนาการ ส่งเสริมสุขภาพ ควบคุมและป้องกันโรค รักษาฟื้นฟูสมรรถภาพและ  
พัฒนาระบบบริการสาธารณสุข ส่งเสริมสนับสนุนการพัฒนาคุณภาพชีวิตของประชาชน มีความเชื่อมโยง  
ยุทธศาสตร์ในภาพรวม ดังนี้

๑) เชื่อมโยงกับแผนยุทธศาสตร์ชาติ ๒๐ ปี

ยุทธศาสตร์ที่ ๓ ด้านการพัฒนาและเสริมสร้างศักยภาพทรัพยากรมนุษย์

ยุทธศาสตร์ที่ ๔ ด้านการสร้างโอกาสและความเสมอภาคทางสังคม

๒) เชื่อมโยงกับแผนพัฒนาเศรษฐกิจและสังคมแห่งชาติ ฉบับที่ ๑๓

หมวดหมู่ที่ ๑ ไทยเป็นประเทศชั้นนำด้านสินค้าเกษตรและเกษตรแปรรูปมูลค่าสูง

หมวดหมู่ที่ ๔ ไทยเป็นศูนย์กลางทางการแพทย์และสุขภาพมูลค่าสูง

หมวดหมู่ที่ ๗ ไทยมีวิสาหกิจขนาดกลางและขนาดย่อมที่เข้มแข็งมีศักยภาพสูงและ  
สามารถแข่งขันได้

หมวดหมู่ที่ ๘ ไทยมีพื้นที่และเมืองอัจฉริยะที่น่าอยู่ ปลอดภัย เติบโตได้อย่างยั่งยืน

หมวดหมู่ที่ ๙ ไทยมีความยากจนข้ามรุ่นลดลง และคนไทยทุกคนมีความคุ้มครอง  
ทางสังคมที่เพียงพอ เหมาะสม

หมวดหมู่ที่ ๑๒ ไทยมีกำลังคนสมรรถนะสูง มุ่งเรียนรู้อย่างต่อเนื่อง ตอบโจทย์การ  
พัฒนาแห่งอนาคต

๓) เชื่อมโยงกับเป้าหมายการพัฒนาที่ยั่งยืน (SDGs)

เป้าหมายที่ ๑ ขจัดความยากจนทุกรูปแบบในทุกพื้นที่

เป้าหมายที่ ๒ ยุติความหิวโหย บรรลุความมั่นคงของอาหารและยกระดับโภชนาการ  
ส่งเสริมเกษตรกรรมที่ยั่งยืน

เป้าหมายที่ ๓ สร้างหลักประกันว่าคนมีชีวิตที่มีสุขภาพดีและส่งเสริมความเป็น  
อยู่ที่ดีสำหรับทุกคนในทุกวัย

เป้าหมายที่ ๔ สร้างหลักประกันว่าทุกคนมีการศึกษาที่มีคุณภาพอย่างครอบคลุม  
และเท่าเทียมและสนับสนุนโอกาสในการเรียนรู้ตลอดชีวิต

เป้าหมายที่ ๕ บรรลุความเท่าเทียมระหว่างเพศ และเสริมอำนาจให้แก่สตรีและเด็กหญิง

เป้าหมายที่ ๖ สร้างหลักประกันว่าจะมีการจัดให้มีน้ำและสุขอนามัยสำหรับทุกคน  
และมีการบริหารการจัดการที่ยั่งยืน

เป้าหมายที่ ๗ สร้างหลักประกันให้ทุกคนสามารถเข้าถึงพลังงานสมัยใหม่ที่ยั่งยืน  
ในราคาที่ย่อมเยา

เป้าหมายที่ ๘ ส่งเสริมการเติบโตทางเศรษฐกิจที่ต่อเนื่อง ครอบคลุมและยั่งยืน  
การจ้างงานเต็มที่มีผลิตภาพและการมีงานที่เหมาะสมสำหรับทุกคน

๔) เชื่อมโยงกับแผนพัฒนาภาคใต้ชายแดน (พ.ศ. ๒๕๖๖ – ๒๕๗๐)

ประเด็นการพัฒนาที่ ๑ พัฒนาคุณภาพการผลิตและการแปรรูป เพื่อสร้างมูลค่าเพิ่ม  
ให้กับสินค้าเกษตรหลักของภาค

ประเด็นการพัฒนาที่ ๓ ยกยกระดับรายได้ การศึกษา สมรรถนะแรงงาน และ  
สาธารณสุข เพื่อคุณภาพชีวิตที่ดีและสันติสุข

๕) เชื่อมโยงกับประเด็นพัฒนากลุ่มจังหวัดภาคใต้ชายแดน (พ.ศ. ๒๕๖๖ - ๒๕๗๐)

(ฉบับทบทวน)

ประเด็นการพัฒนาที่ ๑ พัฒนาคุณภาพการผลิตและการแปรรูปสินค้าเกษตรหลัก  
ของกลุ่มจังหวัด

ประเด็นการพัฒนาที่ ๒ พัฒนาและยกระดับการท่องเที่ยวระดับภูมิภาคให้มี  
คุณภาพอย่างยั่งยืนบนฐานอัตลักษณ์พหุวัฒนธรรม

ประเด็นการพัฒนาที่ ๔ ยกยกระดับคุณภาพชีวิต รายได้ การศึกษา สมรรถนะ  
แรงงานและสาธารณสุขเพื่อวิถีชีวิตที่ยั่งยืนและสันติสุข

๖) เชื่อมโยงกับประเด็นการพัฒนาจังหวัดนราธิวาส (พ.ศ. ๒๕๖๖ - ๒๕๗๐)

ฉบับทบทวน ประจำปีงบประมาณ พ.ศ. ๒๕๖๗

ประเด็นการพัฒนาที่ ๑ พัฒนาภาคการผลิต ภาคการเกษตรกรรม ท่องเที่ยว  
อุตสาหกรรมการค้า การค้าชายแดน การลงทุน นำไปสู่  
การสร้างมูลค่าเพิ่มอย่างต่อเนื่องและเกิดรายได้  
ภาคประชาชนยั่งยืน

ประเด็นการพัฒนาที่ ๒ พัฒนาคุณภาพชีวิตลดความเหลื่อมล้ำพัฒนา จัดการโครงสร้าง  
พื้นฐานทรัพยากรธรรมชาติ และสิ่งแวดล้อมอย่างเป็นระบบ  
นำไปสู่ความมั่นคงและสันติสุขที่ยั่งยืน

๗) เชื่อมโยงกับยุทธศาสตร์การพัฒนาขององค์กรปกครองส่วนท้องถิ่นในเขตจังหวัดนราธิวาส

ด้านที่ ๒ ด้านงานส่งเสริมคุณภาพชีวิต



๓. ยุทธศาสตร์ด้านการจัดระเบียบชุมชน/สังคมและการรักษาความสงบเรียบร้อย ดำเนินการตามแนวทาง ส่งเสริมให้ความรู้ความเข้าใจแก่ประชาชนเกี่ยวกับการเมือง การปกครอง ระบบประชาธิปไตย พัฒนาศักยภาพของท้องถิ่นในการป้องกันและบรรเทาสาธารณภัยตลอดจนการรักษา ความสงบเรียบร้อยในท้องถิ่น เสริมสร้างความเข้มแข็งของชุมชนให้มีส่วนร่วมในการรักษาความสงบเรียบร้อย ในท้องถิ่น ส่งเสริมให้ผู้นำศาสนาเข้ามามีบทบาทเพื่อเพิ่มศักยภาพในการแก้ปัญหาความมั่นคง มีความเชื่อมโยง ยุทธศาสตร์ในภาพรวม ดังนี้

๑) เชื่อมโยงกับแผนยุทธศาสตร์ชาติ ๒๐ ปี ยุทธศาสตร์ที่ ๑ ด้านความมั่นคง

๒) เชื่อมโยงกับ แผนพัฒนาเศรษฐกิจและสังคมแห่งชาติ ฉบับที่ ๑๓

หมวดหมู่ที่ ๘ ไทยมีพื้นที่และเมืองอัจฉริยะที่น่าอยู่ ปลอดภัย เด็ดขาดได้อย่างยั่งยืน

หมวดหมู่ที่ ๑๑ ไทยสามารถลดความเสี่ยงและผลกระทบจากภัยธรรมชาติและ การเปลี่ยนแปลงสภาพภูมิอากาศ

๓) เชื่อมโยงกับเป้าหมายการพัฒนาที่ยั่งยืน (SDGs)

เป้าหมายที่ ๑๐ ลดความเสมอภาคภายในประเทศและระหว่างประเทศ

เป้าหมายที่ ๑๖ ส่งเสริมสังคมที่สงบสุขและครอบคลุมเพื่อการพัฒนาที่ยั่งยืนให้ทุก คนเข้าถึงความยุติธรรม และสร้างสถาบันที่มีประสิทธิภาพ รับผิดชอบและครอบคลุมในทุกระดับ

๔) เชื่อมโยงกับแผนพัฒนาภาคใต้ชายแดน (พ.ศ. ๒๕๖๖ - ๒๕๗๐)

ด้านที่ ๒ พัฒนาเมืองเศรษฐกิจชายแดนให้เป็นเมืองการค้าเมืองท่องเที่ยว และ จุดเชื่อมโยงกับพื้นที่เศรษฐกิจของประเทศ เพื่อบ้านและอาเซียนตอนใต้ และพัฒนาเมืองยะลาเป็นศูนย์กลางเศรษฐกิจของภาคใต้ชายแดน

ด้านที่ ๓ ยกระดับคุณภาพชีวิต รายได้ การศึกษา สมรรถนะแรงงาน และ สาธารณสุขเพื่อวิถีชีวิตที่ยั่งยืนและสันติสุข

๕) เชื่อมโยงกับประเด็นพัฒนากลุ่มจังหวัดภาคใต้ชายแดน (พ.ศ. ๒๕๖๖ - ๒๕๗๐)

(ฉบับทบทวน)

ประเด็นการพัฒนาที่ ๒ พัฒนาและยกระดับการท่องเที่ยวระดับภูมิภาคให้มี คุณภาพอย่างยั่งยืนบนฐานอัตลักษณ์พหุวัฒนธรรม

๖) เชื่อมโยงกับประเด็นการพัฒนาจังหวัดนราธิวาส (พ.ศ. ๒๕๖๖ - ๒๕๗๐)

ฉบับทบทวนประจำปีงบประมาณ พ.ศ. ๒๕๖๗

ประเด็นการพัฒนาจังหวัดที่ ๒ พัฒนาคูณภาพชีวิตลดความเหลื่อมล้ำพัฒนา จัดการโครงสร้างพื้นฐาน ทรัพยากรธรรมชาติและ สิ่งแวดล้อมอย่างเป็นระบบ นำไปสู่ความมั่นคง และสันติสุขที่ยั่งยืน

๗) เชื่อมโยงกับประเด็นการพัฒนาขององค์กรปกครองส่วนท้องถิ่นในเขตจังหวัดนครราชสีมา

ด้านที่ ๓ ด้านการจัดระเบียบชุมชน/สังคม และการรักษาความสงบเรียบร้อย

๔. ยุทธศาสตร์ด้านการวางแผน การส่งเสริมการลงทุนพาณิชยกรรมและการท่องเที่ยว ดำเนินการตามแนวทาง ส่งเสริมการตลาด การค้า การลงทุนในท้องถิ่นและเมืองชายแดน ส่งเสริมระบบเศรษฐกิจชุมชนและผลิตภัณฑ์ในท้องถิ่น ส่งเสริมการค้าออนไลน์ผ่านดิจิทัลแพลตฟอร์ม ส่งเสริมให้ประชาชนยึดหลักเศรษฐกิจพอเพียง ส่งเสริมโครงการตามแนวพระราชดำริ และพัฒนาส่งเสริมการท่องเที่ยวและแหล่งท่องเที่ยวเชิงอนุรักษ์ มีความเชื่อมโยงยุทธศาสตร์ในภาพรวมดังนี้

๑) เชื่อมโยงกับแผนยุทธศาสตร์ชาติ ๒๐ ปี

ยุทธศาสตร์ที่ ๒ ด้านการสร้างความสามารถในการแข่งขัน

ยุทธศาสตร์ที่ ๓ ด้านการพัฒนาและเสริมสร้างศักยภาพทรัพยากรมนุษย์

ยุทธศาสตร์ที่ ๔ ด้านการสร้างโอกาสและความเสมอภาคทางสังคม

๒) เชื่อมโยงกับแผนพัฒนาเศรษฐกิจและสังคมแห่งชาติ ฉบับที่ ๑๓

หมวดหมู่ที่ ๑ ไทยเป็นประเทศชั้นนำด้านสินค้าเกษตรและเกษตรแปรรูปมูลค่าสูง

หมวดหมู่ที่ ๒ ไทยเป็นจุดหมายของการท่องเที่ยวที่เน้นคุณภาพและความยั่งยืน

หมวดหมู่ที่ ๔ ไทยเป็นศูนย์กลางทางการแพทย์และสุขภาพมูลค่าสูง

หมวดหมู่ที่ ๕ ไทยเป็นประตูการค้าการลงทุนและยุทธศาสตร์ทางโลจิสติกส์ที่สำคัญ

หมวดหมู่ที่ ๗ ไทยมีวิสาหกิจขนาดกลางและขนาดย่อมที่เข้มแข็งมีศักยภาพสูงและสามารถแข่งขันได้

หมวดหมู่ที่ ๘ ไทยมีพื้นที่และเมืองอัจฉริยะที่น่าอยู่ปลอดภัยเติบโตได้อย่างยั่งยืน

หมวดหมู่ที่ ๙ ไทยมีความยากจนข้ามรุ่นลดลง และมีความคุ้มครองทางสังคมที่เพียงพอเหมาะสม

๓) เชื่อมโยงกับเป้าหมายการพัฒนาที่ยั่งยืน (SDGs)

เป้าหมายที่ ๑ ขจัดความยากจนทุกรูปแบบในทุกพื้นที่

เป้าหมายที่ ๒ ยุติความหิวโหย บรรลุความมั่นคงของอาหารและยกระดับโภชนาการ ส่งเสริมเกษตรกรรมที่ยั่งยืน

เป้าหมายที่ ๗ สร้างหลักประกันให้ทุกคนสามารถเข้าถึงพลังงานสมัยใหม่ที่ยั่งยืน ในราคาที่ย่อมเยา

เป้าหมายที่ ๘ ส่งเสริมการเติบโตทางเศรษฐกิจที่ต่อเนื่อง ครอบคลุมและยั่งยืน การจ้างงานเต็มที่ มีผลผลิตภาพ และการมีงานที่เหมาะสมสำหรับทุกคน

เป้าหมายที่ ๑๒ สร้างหลักประกันให้มีรูปแบบการผลิตและการบริโภคที่ยั่งยืน

๔) เชื่อมโยงกับแผนพัฒนาภาคใต้ชายแดน (พ.ศ. ๒๕๖๖ – ๒๕๗๐)

ด้านที่ ๑ พัฒนาศักยภาพการผลิตและการแปรรูปเพื่อสร้างมูลค่าเพิ่มให้กับสินค้าเกษตรหลักของภาค

- ด้านที่ ๒ พัฒนาเมืองเศรษฐกิจชายแดนให้เป็นเมืองการค้าเมืองท่องเที่ยว และ  
จุดเชื่อมโยงกับพื้นที่เศรษฐกิจของประเทศเพื่อนบ้านและอาเซียนตอนใต้  
และพัฒนาเมืองยะลาเป็นศูนย์กลางเศรษฐกิจของภาคใต้ชายแดน
- ด้านที่ ๓ ยกระดับคุณภาพชีวิต รายได้ การศึกษา สมรรถนะแรงงานและสาธารณสุข  
เพื่อวิถีชีวิตที่ยั่งยืนและสันติสุข
- ด้านที่ ๔ อนุรักษ์และฟื้นฟูทรัพยากรธรรมชาติและสิ่งแวดล้อมเพื่อเป็นฐานการผลิต  
ของภาค และการบริหารจัดการสิ่งแวดล้อมเพื่อลดความเสี่ยงจากภัยธรรมชาติ
- ๕) เชื่อมโยงกับแผนพัฒนากลุ่มจังหวัดภาคใต้ชายแดน (พ.ศ. ๒๕๖๖ - ๒๕๗๐)  
(ฉบับทบทวน)
- ประเด็นการพัฒนาที่ ๑ พัฒนาคุณภาพการผลิตและการแปรรูปสินค้าเกษตรหลัก  
ของกลุ่มจังหวัด
- ประเด็นการพัฒนาที่ ๒ พัฒนาและยกระดับการท่องเที่ยวระดับภูมิภาคให้มี  
คุณภาพอย่างยั่งยืนบนฐานอัตลักษณ์พหุวัฒนธรรม
- ประเด็นการพัฒนาที่ ๓ พัฒนาเศรษฐกิจและส่งเสริมอุตสาหกรรมการค้าชายแดน
- ประเด็นการพัฒนาที่ ๔ ยกระดับคุณภาพชีวิต รายได้ การศึกษา สมรรถนะแรงงาน  
และสาธารณสุขเพื่อวิถีชีวิตที่ยั่งยืนและสันติสุข
- ๖) เชื่อมโยงกับประเด็นการพัฒนาจังหวัดนราธิวาส (พ.ศ. ๒๕๖๖ - ๒๕๗๐)  
ฉบับทบทวนประจำปีงบประมาณ พ.ศ. ๒๕๖๗
- ประเด็นการพัฒนาจังหวัด ที่ ๑ พัฒนาภาคการผลิต ภาคการเกษตรกรรม ท่องเที่ยว  
อุตสาหกรรมการค้า การค้าชายแดน การลงทุน  
นำไปสู่การสร้างมูลค่าเพิ่มอย่างต่อเนื่องและเกิด  
รายได้ภาคประชาชนยั่งยืน
- ๗) เชื่อมโยงกับยุทธศาสตร์การพัฒนาขององค์กรปกครองส่วนท้องถิ่นในเขตจังหวัดนราธิวาส
- ด้านที่ ๕ ด้านการวางแผนการส่งเสริมการลงทุนพาณิชย์กรรมและการท่องเที่ยว
๕. ยุทธศาสตร์ด้านการบริหารจัดการและการอนุรักษ์ทรัพยากรธรรมชาติและสิ่งแวดล้อม  
ดำเนินการตามแนวทาง อนุรักษ์และฟื้นฟูทรัพยากรธรรมชาติและสิ่งแวดล้อม ส่งเสริม สนับสนุนให้ประชาชน  
ในชุมชนมีจิตสำนึกในการร่วมกันอนุรักษ์ทรัพยากรธรรมชาติและสิ่งแวดล้อม ปรับปรุงภูมิทัศน์ในชุมชนและ  
เมือง จัดทำระบบกำจัดขยะและสิ่งปฏิกูลตลอดจนระบบบำบัดน้ำเสีย และ ส่งเสริมและสนับสนุนการใช้  
พลังงานทดแทน มีความเชื่อมโยงยุทธศาสตร์ในภาพรวมดังนี้
- ๑) เชื่อมโยงกับแผนยุทธศาสตร์ชาติ ๒๐ ปี
- ยุทธศาสตร์ที่ ๕ ด้านการสร้างการเติบโตบนคุณภาพชีวิตที่เป็นมิตรต่อสิ่งแวดล้อม
- ๒) เชื่อมโยงกับแผนพัฒนาเศรษฐกิจและสังคมแห่งชาติ ฉบับที่ ๑๓

หมวดหมู่ที่ ๑ ไทยเป็นประเทศชั้นนำด้านสินค้าเกษตรและเกษตรแปรรูปมูลค่าสูง  
หมวดหมู่ที่ ๘ ไทยมีพื้นที่และเมืองอัจฉริยะที่น่าอยู่ปลอดภัยเติบโตได้อย่างยั่งยืน  
หมวดหมู่ที่ ๑๑ ไทยสามารถลดความเสี่ยงและผลกระทบจากภัยธรรมชาติและการ  
เปลี่ยนแปลงสภาพภูมิอากาศ

๓) เชื่อมโยงกับเป้าหมายการพัฒนาที่ยั่งยืน (SDGs)

เป้าหมายที่ ๖ สร้างหลักประกันว่าจะมีการจัดให้มีน้ำและสุขอนามัยสำหรับทุกคน  
และมีการบริหารการจัดการที่ยั่งยืน

เป้าหมายที่ ๑๒ สร้างหลักประกันให้มีรูปแบบการผลิตและการบริโภคที่ยั่งยืน

เป้าหมายที่ ๑๔ อนุรักษ์และใช้ประโยชน์จากมหาสมุทร ทะเล และทรัพยากรทาง  
ทะเลอย่างยั่งยืน เพื่อการพัฒนาที่ยั่งยืน

เป้าหมายที่ ๑๕ ปกป้องฟื้นฟู และสนับสนุนการใช้ระบบนิเวศบนบกอย่างยั่งยืน  
จัดการป่าไม้อย่างยั่งยืนต่อสู้การกลายสภาพเป็นทะเลทราย หยุดการ  
เสื่อมโทรมของที่ดินและสภาพดิน และหยุดยั้งการสูญเสียมวลชีวภาพ  
หลากหลายทางชีวภาพ

๔) เชื่อมโยงกับแผนพัฒนาภาคใต้ชายแดน (พ.ศ. ๒๕๖๖ - ๒๕๗๐)

ด้านที่ ๑ พัฒนาศักยภาพการผลิตและการแปรรูปเพื่อสร้างมูลค่าเพิ่มให้กับสินค้า  
เกษตรหลักของภาค

ด้านที่ ๔ อนุรักษ์และฟื้นฟูทรัพยากรธรรมชาติและสิ่งแวดล้อมเพื่อเป็นฐานการผลิต  
ของภาค และการบริหารจัดการสิ่งแวดล้อมเพื่อลดความเสี่ยงจากภัย  
ธรรมชาติ

๕) เชื่อมโยงกับแผนพัฒนากลุ่มจังหวัดภาคใต้ชายแดน (พ.ศ. ๒๕๖๖ - ๒๕๗๐)  
(ฉบับทบทวน)

ประเด็นการพัฒนาที่ ๔ ยกระดับคุณภาพชีวิต รายได้ การศึกษา สมรรถนะแรงงาน  
และสาธารณสุขเพื่อวิถีชีวิตที่ยั่งยืนและสันติสุข

๖) เชื่อมโยงกับประเด็นการพัฒนาจังหวัดนราธิวาส (พ.ศ. ๒๕๖๖ - ๒๕๗๐)  
ฉบับทบทวนประจำปีงบประมาณ พ.ศ. ๒๕๖๗

ประเด็นการพัฒนาจังหวัดที่ ๑ พัฒนาภาคการผลิต ภาคการเกษตรกรรม ท่องเที่ยว  
อุตสาหกรรมการค้า การค้าชายแดน การลงทุน  
นำไปสู่การสร้างมูลค่าเพิ่มอย่างต่อเนื่องและเกิด  
รายได้ภาคประชาชนยั่งยืน

ประเด็นการพัฒนาจังหวัดที่ ๒ พัฒนาคุณภาพชีวิตลดความเหลื่อมล้ำพัฒนา  
จัดการโครงสร้างพื้นฐาน ทรัพยากรธรรมชาติและ  
สิ่งแวดล้อมอย่างเป็นระบบ นำไปสู่ความมั่นคง  
และสันติสุขที่ยั่งยืน

๗) เชื่อมโยงกับยุทธศาสตร์การพัฒนาขององค์กรปกครองส่วนท้องถิ่นในเขตจังหวัดนราธิวาส

ด้านที่ ๕ ด้านการบริหารจัดการและการอนุรักษ์ทรัพยากรธรรมชาติและสิ่งแวดล้อม

๖. ยุทธศาสตร์ด้านศิลปะ วัฒนธรรม จารีตประเพณีและภูมิปัญญาท้องถิ่น

ดำเนินการตามแนวทาง ส่งเสริมการอนุรักษ์ ฟื้นฟู สืบทอดจารีตประเพณี ศิลปวัฒนธรรม ส่งเสริมและสนับสนุนภูมิ  
ปัญญาท้องถิ่น และปวงชนบุคคล เสริมสร้างและทำนุบำรุงศาสนา ตลอดจนศิลปวัฒนธรรมท้องถิ่น ส่งเสริม  
และสนับสนุนการอนุรักษ์โบราณวัตถุและโบราณสถานในท้องถิ่น ส่งเสริมสนับสนุนการพัฒนาคุณธรรม  
จริยธรรมของเด็ก เยาวชนและประชาชน มีความเชื่อมโยงยุทธศาสตร์ในภาพรวมดังนี้

๑) เชื่อมโยงกับแผนยุทธศาสตร์ชาติ ๒๐ ปี

ยุทธศาสตร์ที่ ๒ ด้านการสร้างขีดความสามารถในการแข่งขัน

ยุทธศาสตร์ที่ ๓ ด้านการพัฒนาและเสริมสร้างศักยภาพทรัพยากรมนุษย์

ยุทธศาสตร์ที่ ๔ ด้านการสร้างโอกาสและความเสมอภาคทางสังคม

๒) เชื่อมโยงกับ แผนพัฒนาเศรษฐกิจและสังคมแห่งชาติ ฉบับที่ ๑๓

หมวดหมู่ที่ ๑ ไทยเป็นประเทศชั้นนำด้านสินค้าเกษตรและเกษตรแปรรูปมูลค่าสูง

หมวดหมู่ที่ ๒ ไทยเป็นจุดหมายของการท่องเที่ยวที่เน้นคุณภาพและความยั่งยืน

หมวดหมู่ที่ ๔ ไทยเป็นศูนย์กลางทางการแพทย์และสุขภาพมูลค่าสูง

หมวดหมู่ที่ ๕ ไทยเป็นประตูการค้าการลงทุนและยุทธศาสตร์ทางโลจิสติกส์ที่สำคัญ  
ของภูมิภาค

หมวดหมู่ที่ ๗ ไทยมีวิสาหกิจขนาดกลางและขนาดย่อมที่เข้มแข็ง มีศักยภาพสูงและ  
สามารถแข่งขันได้

หมวดหมู่ที่ ๘ ไทยมีพื้นที่และเมืองอัจฉริยะที่นำอยู่ปลอดภัยเติบโตได้อย่างยั่งยืน

หมวดหมู่ที่ ๙ ไทยมีความยากจนข้ามรุ่นลดลง และคนไทยทุกคนมีความคุ้มครองทาง  
สังคมที่เพียงพอ เหมาะสม

๓) เชื่อมโยงกับเป้าหมายการพัฒนาที่ยั่งยืน (SDGs)

เป้าหมายที่ ๕ บรรลุความเท่าเทียมระหว่างเพศ และเสริมอำนาจให้แก่สตรีและเด็กหญิง

เป้าหมายที่ ๖ สร้างหลักประกันว่าจะมีการจัดให้มีน้ำและสุขอนามัยสำหรับทุกคนและมี  
การบริหารจัดการที่ยั่งยืน

เป้าหมายที่ ๑๒ สร้างหลักประกันให้มีรูปแบบการผลิตและการบริโภคที่ยั่งยืน

เป้าหมายที่ ๑๓ ปฏิบัติการอย่างเร่งด่วนเพื่อต่อสู้การเปลี่ยนแปลงสภาพภูมิอากาศและ  
ผลกระทบที่เกิดขึ้น

เป้าหมายที่ ๑๔ อนุรักษ์และใช้ประโยชน์จากมหาสมุทร ทะเล และทรัพยากรทางทะเล  
อย่างยั่งยืน เพื่อการพัฒนาที่ยั่งยืน

๔) เชื่อมโยงกับแผนพัฒนาภาคใต้ชายแดน (พ.ศ. ๒๕๖๖ - ๒๕๗๐)

ด้านที่ ๓ ยกระดับคุณภาพชีวิต รายได้ การศึกษา สมรรถนะแรงงานและสาธารณสุขเพื่อ  
วิถีชีวิตที่ยั่งยืนและสันติสุข

๕) เชื่อมโยงกับแผนพัฒนากลุ่มจังหวัดภาคใต้ชายแดน (พ.ศ. ๒๕๖๖ - ๒๕๗๐)

(ฉบับทบทวน)

ประเด็นการพัฒนาที่ ๑ พัฒนาคุณภาพการผลิตและการแปรรูปสินค้าเกษตรหลัก  
ของกลุ่มจังหวัด

ประเด็นการพัฒนาที่ ๒ พัฒนาและยกระดับการท่องเที่ยวระดับภูมิภาคให้มี  
คุณภาพอย่างยั่งยืนบนฐานอัตลักษณ์พหุวัฒนธรรม

ประเด็นการพัฒนาที่ ๓ พัฒนาเศรษฐกิจและส่งเสริมอุตสาหกรรมการค้าชายแดน และ

ประเด็นการพัฒนาที่ ๔ ยกระดับคุณภาพชีวิต รายได้ การศึกษา สมรรถนะแรงงานและ  
สาธารณสุขเพื่อวิถีชีวิตที่ยั่งยืนและสันติสุข

๖) เชื่อมโยงกับประเด็นการพัฒนาจังหวัดนราธิวาส (พ.ศ. ๒๕๖๖ - ๒๕๗๐)

ฉบับทบทวนประจำปีงบประมาณ พ.ศ. ๒๕๖๗

ประเด็นการพัฒนาจังหวัดที่ ๑ พัฒนาภาคการผลิต ภาคการเกษตรกรรม ท่องเที่ยว  
อุตสาหกรรมการค้า การค้าชายแดน การลงทุน  
นำไปสู่การสร้างมูลค่าเพิ่มอย่างต่อเนื่องและเกิด  
รายได้ภาคประชาชนยั่งยืน

ประเด็นการพัฒนาจังหวัดที่ ๒ พัฒนาคุณภาพชีวิต ลดความเหลื่อมล้ำ พัฒนา จัดการ  
โครงสร้างพื้นฐาน ทรัพยากรธรรมชาติและสิ่งแวดล้อม  
อย่างเป็นระบบ นำไปสู่ความมั่นคงและสันติสุขที่ยั่งยืน

๗) เชื่อมโยงกับยุทธศาสตร์การพัฒนาขององค์กรปกครองส่วนท้องถิ่นในเขตจังหวัดนราธิวาส

ด้านที่ ๖ ด้านศิลปะ วัฒนธรรม จารีตประเพณี และภูมิปัญญาท้องถิ่น

๗. ยุทธศาสตร์ด้านการบริหารจัดการตามหลักธรรมาภิบาล ดำเนินการตามแนวทาง พัฒนาความรู้  
ความสามารถและคุณธรรมจริยธรรมแก่บุคลากรในองค์กร พัฒนาปรับปรุงจัดหาเครื่องมือ เครื่องใช้ ตลอดจน  
สถานที่ในการปฏิบัติงาน พัฒนาปรับปรุงระบบบริหารจัดการองค์กรตามหลักธรรมาภิบาล ปรับปรุงและสร้าง  
ระบบการให้บริการที่ทันสมัย รวดเร็ว และมีประสิทธิภาพ ส่งเสริมและสร้างทัศนคติที่ดี ต่อการปฏิบัติงานเพื่อ  
การบริการประชาชน และพัฒนาส่งเสริมระบบการประชาสัมพันธ์และเผยแพร่การดำเนินงานขององค์กร มี  
ความเชื่อมโยงยุทธศาสตร์ในภาพรวม ดังนี้

๑) เชื่อมโยงกับแผนยุทธศาสตร์ชาติ ๒๐ ปี

ยุทธศาสตร์ที่ ๖ ด้านการปรับสมดุลและพัฒนาระบบการบริหารจัดการภาครัฐ

- ๒) เชื่อมโยงกับแผนพัฒนาเศรษฐกิจและสังคมแห่งชาติ ฉบับที่ ๑๓  
    **หมวดหมาย ที่ ๑๒** ไทยมีกำลังคนสมรรถนะสูง มุ่งเรียนรู้อย่างต่อเนื่อง ตอบโจทย์  
        การพัฒนาแห่งอนาคต  
    **หมวดหมาย ที่ ๑๓** ไทยมีภาครัฐที่ทันสมัย มีประสิทธิภาพและตอบโจทย์ประชาชน
- ๓) เชื่อมโยงกับเป้าหมายการพัฒนาที่ยั่งยืน (SDGs)  
    **เป้าหมายที่ ๑๓** ปฏิบัติการอย่างเร่งด่วนเพื่อต่อสู้การเปลี่ยนแปลงสภาพภูมิอากาศ  
        และผลกระทบที่เกิดขึ้น  
    **เป้าหมายที่ ๑๖** ส่งเสริมสังคมที่สงบสุขและครอบคลุมเพื่อการพัฒนาที่ยั่งยืน ให้ทุก  
        คนเข้าใจถึงความยุติธรรม และสร้างสถาบันที่มีประสิทธิภาพ  
        รับผิดชอบและครอบคลุมในทุกระดับ  
    **เป้าหมายที่ ๑๗** เสริมความเข้มแข็งให้แก่กลไกดำเนินงานและฟื้นฟูหุ้นส่วน  
        ความร่วมมือระดับโลกเพื่อการพัฒนาที่ยั่งยืน
- ๔) เชื่อมโยงกับแผนพัฒนาภาคใต้ชายแดน (พ.ศ. ๒๕๖๖ - ๒๕๗๐)  
    **ด้านที่ ๔** ยกระดับคุณภาพชีวิต รายได้ การศึกษา สมรรถนะแรงงานและสาธารณสุข  
        เพื่อวิถีชีวิตที่ยั่งยืนด้วยทุนพหุวัฒนธรรมและการมีระบบสุขภาพที่ดี
- ๕) เชื่อมโยงกับแผนพัฒนากลุ่มจังหวัดภาคใต้ชายแดน (พ.ศ. ๒๕๖๖ - ๒๕๗๐)  
    **ประเด็นการพัฒนาที่ ๔** พัฒนาและยกระดับคุณภาพชีวิตของประชาชนและแก้ไข  
        ปัญหาความยากจนเพื่อลดความเหลื่อมล้ำ
- ๖) เชื่อมโยงกับประเด็นการพัฒนาจังหวัดนราธิวาส (พ.ศ. ๒๕๖๖ - ๒๕๗๐)  
    **ฉบับทบทวนประจำปีงบประมาณ พ.ศ. ๒๕๖๗**  
    **ประเด็นการพัฒนาจังหวัดที่ ๒** พัฒนาคุณภาพชีวิต ลดความเหลื่อมล้ำ พัฒนา  
        จัดการโครงสร้างพื้นฐาน ทรัพยากรธรรมชาติและสิ่งแวดล้อม  
        อย่างเป็นระบบ นำไปสู่ความมั่นคงและสันติสุขที่ยั่งยืน
- ๗) เชื่อมโยงกับยุทธศาสตร์การพัฒนาขององค์กรปกครองส่วนท้องถิ่นในเขตจังหวัดนราธิวาส  
    **ด้านที่ ๗** ด้านการบริหารจัดการตามหลักธรรมาภิบาล

## จุดแข็ง (Strange)

<b>๑.ด้านโครงสร้างพื้นฐาน</b>	
S๑	มีอุปกรณ์เครื่องจักร เครื่องยนต์ในการบริการ
S๒	เจ้าหน้าที่มีความรู้ ความสามารถ
S๓	ผู้บริหารให้ความสำคัญกับการพัฒนาด้านโครงสร้างพื้นฐาน
S๔	ระเบียบกฎหมายที่เปิดโอกาสให้จ้างเหมาเอกชนเข้ามาดำเนินการได้
<b>๒.ด้านงานส่งเสริมคุณภาพชีวิต</b>	
<b>(ด้านการส่งเสริมการศึกษา)</b>	
S๕	สถานศึกษาตั้งอยู่ในตัวเมือง/ชุมชน และเพียงพอในการจัดการศึกษาให้กับเด็กในเขตเทศบาล
S๖	คณะผู้บริหารเทศบาลให้ความสำคัญในการสนับสนุนด้านการศึกษา และให้ความสำคัญในการส่งเสริมการเรียนภาษาจีนและภาษาอังกฤษ
S๗	การบริหารแบบมีส่วนร่วมของชุมชน โรงเรียน ผู้บริหาร
S๘	บุคลากรครูมีความรู้ ความสามารถในการจัดการเรียนการสอน และมีความพร้อมในการจัดการเรียนการสอนผ่านระบบออนไลน์ภายใต้สถานการณ์การแพร่ระบาดของโรคติดเชื้อไวรัสโคโรนา ๒๐๑๙ (COVID-๑๙)
<b>(ด้านการส่งเสริมกีฬา)</b>	
S๙	เยาวชนและประชาชนให้ความสนใจด้านการศึกษา
S๑๐	เยาวชนและประชาชนรวมตัวกันจัดตั้งกลุ่มกีฬา
S๑๑	เทศบาลจัดให้มีสถานที่ในการออกกำลังกาย เช่น สนามฟุตบอล สนามฟุตบอล สนามฟุตบอลหญ้าเทียม สนามเปตอง สนามแบดมินตัน สนามเทนนิส สนามบาส และฟิตเนส ฯลฯ
S๑๒	ผู้บริหารส่งเสริมให้สถานศึกษาในสังกัดเทศบาลเข้าร่วมแข่งขันกีฬาต่างๆ
<b>(ด้านการส่งเสริมสุขภาพและอนามัยตลอดจนการพัฒนาด้านสาธารณสุข)</b>	
S๑๓	มีงบประมาณในการดำเนินการด้านสาธารณสุข
S๑๔	มีกลุ่ม อสม. ที่เข้มแข็ง
S๑๕	การบริหารด้านสุขภาพเชิงรุกลงไปให้บริการในพื้นที่
S๑๖	มีศูนย์บริการสาธารณสุข
S๑๗	สนับสนุนส่งเสริมการออกกำลังกายเพื่อสุขภาพของประชาชน
S๑๘	มีการอบรมพัฒนาบุคลากรอย่างต่อเนื่อง
<b>(ด้านการส่งเสริมอาชีพ)</b>	
S๑๙	มีงบประมาณในการสนับสนุนให้ความรู้การฝึกอบรมอาชีพในชุมชน
<b>(ด้านการป้องกันปัญหายาเสพติด)</b>	
S๒๐	ชุมชนและโรงเรียนมีส่วนร่วมในการรณรงค์และป้องกันการแพร่ระบาดของยาเสพติด



<b>๓.ด้านการจัดระเบียบชุมชน/สังคม และการรักษาความสงบเรียบร้อย</b>	
<b>(ด้านการปรับปรุงระบบป้องกันและบรรเทาสาธารณภัยให้ได้มาตรฐานและมีประสิทธิภาพ)</b>	
S๒๑	มีการฝึกซ้อมแผนการระงับอัคคีภัยวิ่งออกกำลังกายและออกกำลังกายบริหารเป็นประจำ
S๒๒	เจ้าหน้าที่มีความรู้ ความสามารถในการใช้อุปกรณ์ เครื่องมือ เครื่องใช้ต่างๆ ในการระงับสาธารณภัย
S๒๓	มีสมาชิก อปพร. เป็นกำลังเสริมเมื่อเกิดเหตุสาธารณภัยและมีการฝึกอบรม อปพร.
<b>(ด้านความปลอดภัยในชีวิตและทรัพย์สินของประชาชน)</b>	
S๒๔	ผู้บริหารสนับสนุนงบประมาณในการจ้างยามดูแลทรัพย์สินของเทศบาลและติดตั้งกล้องวงจรปิดในพื้นที่บางส่วนสาธารณะ
S๒๕	มีการติดตั้งไฟฟ้าแสงสว่างในพื้นที่เพิ่มมากขึ้น
<b>๔.ด้านการวางแผน การส่งเสริมการลงทุนพาณิชย์กรรม และการท่องเที่ยว</b>	
S๒๖	มีสถานที่สำหรับเช็คอินและเป็น Land Mark ของเมืองซึ่งเป็นจุดดึงดูดนักท่องเที่ยว
S๒๗	ความได้เปรียบในเรื่องความหลากหลายทางวัฒนธรรม มีต้นทุนทางวัฒนธรรมสามารถจัดกิจกรรมประเพณีต่างๆ เพื่อส่งเสริมการท่องเที่ยวได้
S๒๘	มีชายแดนติดต่อประเทศมาเลเซีย มีด่านชายแดนที่เอื้อต่อการท่องเที่ยว การบริการ การลงทุนและค้าชายแดน
S๒๙	มีระบบขนส่งและการคมนาคมที่สะดวก
<b>๕.ด้านการบริหารจัดการและการอนุรักษ์ทรัพยากรธรรมชาติและสิ่งแวดล้อม</b>	
S๓๐	มีสถานที่ในการกำจัดขยะ
S๓๑	มีโครงการ/กิจกรรม ด้านการสร้างจิตสำนึกของประชาชนในการรักษาความสะอาดและอนุรักษ์ธรรมชาติสิ่งแวดล้อม
S๓๒	มีระบบบำบัดสิ่งปฏิกูล
<b>๖.ด้านศิลปะ วัฒนธรรม จารีตประเพณีและภูมิปัญญาท้องถิ่น</b>	
S๓๓	ผู้บริหารท้องถิ่นส่งเสริมให้มีการจัดกิจกรรมทางศาสนา ศิลปวัฒนธรรม จารีตประเพณี และภูมิปัญญาท้องถิ่นอย่างต่อเนื่อง
S๓๔	ผู้บริหารท้องถิ่นส่งเสริมให้สถานศึกษาในสังกัดเทศบาลเข้าร่วมกิจกรรมงานประเพณีอย่างต่อเนื่อง
<b>๗.ด้านการบริหารจัดการตามหลักธรรมาภิบาล</b>	
S๓๕	มีเจ้าหน้าที่ที่มีความรู้ ได้มีการแบ่งหน้าที่ความรับผิดชอบในแต่ละด้านในการให้บริการประชาชน
S๓๖	สถานที่ตั้งมีความสะดวกในการเดินทางมารับบริการ
S๓๗	ส่งเสริมสนับสนุนการประชาสัมพันธ์เพื่อให้ประชาชนได้รับข้อมูลข่าวสาร
S๓๘	เทศบาลมีหลายช่องทางให้ประชาชนเข้ามามีส่วนร่วมในการพัฒนา อย่างเช่น เวทีประชาคม และมีการประชุมประจำเดือนร่วมกับคณะกรรมการชุมชน ทหารีอ ตลอดจนรับฟังปัญหาและอุปสรรคที่เกิดขึ้นของชุมชน
S๓๙	บุคลากรมีความรู้ ความสามารถสูง รวมถึงผู้บริหารมีวิสัยทัศน์
S๔๐	บุคลากรส่วนใหญ่ เป็นคนในพื้นที่ ทำให้เข้าถึงชุมชนได้ตลอดเวลา
S๔๑	มีงบประมาณเพียงพอในการพัฒนาบุคลากร

จุดอ่อน (Weakness)

<b>๒. ด้านงานส่งเสริมคุณภาพชีวิต</b>	
<b>(ด้านการส่งเสริมการศึกษา)</b>	
W๑	ขาดแคลนครูผู้สอนในบางตำแหน่ง
W๒	อาคารเรียนไม่เพียงพอประกอบกับโรงเรียนมีขนาดพื้นที่จำกัด
W๓	สถานภาพทางครอบครัวอ้อมล้อมเลี้ยงดูเด็กยังไม่ทั่วถึง
W๔	งบประมาณมีจำกัดและไม่เพียงพอต่อความต้องการของสถานศึกษาในสังกัด
W๕	นักเรียนมีผลสัมฤทธิ์ทางการเรียนอยู่ในระดับต่ำ
<b>(ด้านการส่งเสริมกีฬา)</b>	
W๖	ขาดบุคลากรที่มีความรู้ด้านกีฬาและนันทนาการ
W๗	งบประมาณมีจำกัด
<b>(ด้านการส่งเสริมสุขภาพและอนามัยตลอดจนการพัฒนาด้านสาธารณสุข)</b>	
W๘	เจ้าหน้าที่ปฏิบัติงานในด้านสุขภาพไม่เพียงพอ
<b>(ด้านการป้องกันปัญหายาเสพติด)</b>	
W๙	ไม่มีบุคลากรทำหน้าที่ในเรื่องของยาเสพติดโดยเฉพาะ
<b>๓. ด้านการจัดระเบียบชุมชน/สังคม และการรักษาความสงบเรียบร้อย</b>	
<b>(ด้านการปรับปรุงระบบป้องกันและบรรเทาสาธารณภัยให้ได้มาตรฐานและมีประสิทธิภาพ)</b>	
W๑๐	เครื่องมือเครื่องใช้ยังไม่เพียงพอในการป้องกันและบรรเทาสาธารณภัย เนื่องจากต้องใช้งบประมาณเป็นจำนวนมาก
<b>(ด้านความปลอดภัยในชีวิตและทรัพย์สินของประชาชน)</b>	
W๑๑	ต้องใช้งบประมาณสูงในการติดตั้งกล้องวงจรปิดให้ครอบคลุมทั้งพื้นที่
<b>๔. ด้านการวางแผน การส่งเสริมการลงทุนพาณิชย์กรรม และการท่องเที่ยว</b>	
W๑๒	ไม่มีแหล่งท่องเที่ยวทางธรรมชาติที่กำลังเป็นที่นิยมของนักท่องเที่ยว
W๑๓	ขาดการประชาสัมพันธ์และแรงงานสนับสนุนจากหน่วยงานที่สามารถสร้างความน่าสนใจแก่นักท่องเที่ยวได้อย่างแท้จริง
<b>๕. ด้านการบริหารจัดการและการอนุรักษ์ทรัพยากรธรรมชาติและสิ่งแวดล้อม</b>	
W๑๔	ไม่มีระบบน้ำเสียที่ถูกลักสุขาภิบาล
W๑๕	ต้องใช้งบประมาณเป็นจำนวนมาก
<b>๖. ด้านศิลปะ วัฒนธรรม จารีตประเพณีและภูมิปัญญาท้องถิ่น</b>	
W๑๖	ขาดการจัดทำฐานข้อมูลด้านภูมิปัญญาท้องถิ่นและด้านศิลปวัฒนธรรม
W๑๗	ไม่มีศูนย์ศิลปวัฒนธรรมและภูมิปัญญาท้องถิ่น
W๑๘	ขาดบุคลากรที่มีความรู้ด้านศาสนา ศิลปวัฒนธรรมจารีตประเพณี และภูมิปัญญาท้องถิ่น
W๑๙	งบประมาณมีจำกัด
W๒๐	ข้อจำกัดของระเบียบในการเบิกจ่ายงบประมาณของโครงการ

0๒๑	เมืองสุโขทัย-ลกเป็นที่สนใจของนักท่องเที่ยว เป็นเมืองชายแดน มีความหลากหลายทางวัฒนธรรม
<b>๔.ด้านการวางแผน การส่งเสริมการลงทุนพาณิชย์กรรม และการท่องเที่ยว</b>	
0๒๒	มีโรงแรมที่พัก ร้านอาหาร สถานบันเทิง แหล่งบริการนักท่องเที่ยวพร้อมรองรับนักท่องเที่ยวตลอดปี
0๒๓	มีนโยบายพัฒนาเศรษฐกิจพิเศษชายแดนที่เอื้อต่อการสนับสนุนงบประมาณจากรัฐบาล
<b>๕.ด้านการบริหารจัดการและการอนุรักษ์ทรัพยากรธรรมชาติและสิ่งแวดล้อม</b>	
0๒๔	เป็นเมืองชายแดนที่รัฐบาลให้การสนับสนุนด้านสิ่งแวดล้อม
<b>๖.ด้านศิลปะ วัฒนธรรม จารีตประเพณีและภูมิปัญญาท้องถิ่น</b>	
0๒๕	มีวัฒนธรรมที่หลากหลาย ประชาชนในแต่ละกลุ่มยังคงยึดถือวัฒนธรรมปฏิบัติเป็นแนวทางสืบต่อกันมา
0๒๖	เป็นพื้นที่ชายแดนมีการแลกเปลี่ยนทางวัฒนธรรมกับประเทศเพื่อนบ้าน
0๒๗	ประชาชนยึดมั่นในศาสนา
0๒๘	ประชาชนให้ความร่วมมือในการจัดกิจกรรมงานต่างๆ
0๒๙	อำเภอสุโขทัย-ลกเป็นอำเภอที่ติดกับชายแดนไทยมาเลเซีย

#### ❖ การประเมินสถานการณ์สภาพแวดล้อมภายนอกที่เกี่ยวข้อง

เทศบาลเมืองสุโขทัย-ลกมีหน้าที่ในการบริการสาธารณะพื้นฐานแก่ประชาชนในท้องถิ่นและยังมีบทบาทหน้าที่ในการพัฒนาคุณภาพชีวิต การพัฒนาเศรษฐกิจ และสังคมของท้องถิ่นด้วย เป็นองค์กรที่เปิดให้ประชาคมท้องถิ่นเข้ามีส่วนร่วมในการบริหาร และการตรวจสอบการปฏิบัติงานของเทศบาลเมืองสุโขทัย-ลกเพิ่มมากขึ้น ผลการวิเคราะห์ปัญหาและความต้องการของประชาชนในท้องถิ่นตามประเด็นการพัฒนาท้องถิ่นจากการสำรวจข้อมูลจากประชาชนในพื้นที่ เพื่อทราบปัญหาความต้องการเพื่อจะได้แก้ไขปัญหานั้น พบว่ามีความต้องการแก้ไขปัญหามากมาย แต่เทศบาลเมืองสุโขทัย-ลกมีข้อจำกัดในด้านงบประมาณและบุคคลกรทำให้บางอย่างยังไม่สามารถแก้ไขเพื่อตอบสนองความต้องการของประชาชนได้ ประกอบอำนาจหน้าที่ของเทศบาลเมืองสุโขทัย-ลกมีมากมาย ทำให้ต้องจัดระบบบริการสาธารณะ เพื่อบริการประชาชนจากเหตุผลความจำเป็นเหล่านี้ ทำให้เห็นว่าเทศบาลเมืองสุโขทัย-ลกค่อนข้างมีข้อจำกัดในการพัฒนา แต่ประชาชนบางส่วนยังรู้ว่าเทศบาลเมืองสุโขทัย-ลกยังไม่สามารถแก้ไขปัญหาได้ตามที่ประชาชนต้องการ เพราะปัจจัยภายนอกที่มีผลต่อการพัฒนา ได้แก่ การเมือง เศรษฐกิจ การลงทุน สังคม การศึกษา นโยบาย กฎหมาย เทคโนโลยีและสถานการณ์การแพร่ระบาดของโรคติดเชื้อไวรัสโคโรนา ๒๐๑๙ (COVID-๑๙)

ส่วนที่ ๓  
การนำแผนพัฒนาท้องถิ่นไปสู่การปฏิบัติ

๓.๑ ยุทธศาสตร์การพัฒนาท้องถิ่นและยุทธศาสตร์ระดับมหภาคเพื่อนำไปสู่การปฏิบัติ

ที่	แผนยุทธศาสตร์ชาติ ๒๐ ปี	แผนพัฒนาเศรษฐกิจและสังคมแห่งชาติ ฉบับที่ ๑๓	เป้าหมายการพัฒนาที่ยั่งยืน (SDGs)	ยุทธศาสตร์จังหวัด	ยุทธศาสตร์การพัฒนารองครุปกครองส่วนท้องถิ่นในเขตจังหวัด	ยุทธศาสตร์เทศบาลเมืองสุโขทัย-ลก	กลยุทธ์	แผนงาน	หน่วยงานรับผิดชอบหลัก
๑	ยุทธศาสตร์ที่ ๒ ด้านการสร้างความสามารถในการแข่งขัน	<p>หมวดหมู่ที่ ๑ ไทยเป็นประเทศชั้นนำด้านสินค้าเกษตรและเกษตรแปรรูปมูลค่าสูง</p> <p>หมวดหมู่ที่ ๒ ไทยเป็นจุดหมายของการท่องเที่ยวที่เน้นคุณภาพและความยั่งยืน</p> <p>หมวดหมู่ที่ ๕ ไทยเป็นประตูการค้าการลงทุนและยุทธศาสตร์ทางโลจิสติกส์ที่สำคัญของภูมิภาค</p> <p>หมวดหมู่ที่ ๗ ไทยมีวิสาหกิจขนาดกลางและขนาดย่อมที่เข้มแข็ง มีศักยภาพสูงและสามารถแข่งขันได้</p> <p>หมวดหมู่ที่ ๘ ไทยมีพื้นที่และเมืองอัจฉริยะที่น่าอยู่ ปลอดภัย เติบโตได้อย่างยั่งยืน</p>	<p>เป้าหมายที่ ๙ สร้างโครงสร้างพื้นฐานที่มีความทนทานสร้างสรรคการพัฒนา อุตสาหกรรมที่ครอบคลุมและส่งเสริมนวัตกรรม</p> <p>เป้าหมายที่ ๑๑ ทำให้เมืองและการตั้งถิ่นฐานของมนุษย์มีความครอบคลุม ปลอดภัย มีภูมิต้านทานและยั่งยืน</p>	<p>ประเด็นการพัฒนาที่ ๒ พัฒนาคุณภาพชีวิตลดความเหลื่อมล้ำ พัฒนา จัดการโครงสร้างพื้นฐาน</p> <p>ทรัพยากรธรรมชาติและสิ่งแวดล้อมอย่างเป็นระบบ</p> <p>นำไปสู่ความมั่นคงและสันติสุขที่ยั่งยืน</p>	ยุทธศาสตร์ที่ ๑ ด้านโครงสร้างพื้นฐาน	ยุทธศาสตร์ที่ ๑ ด้านโครงสร้างพื้นฐาน	กลยุทธ์ ที่ ๑.๑ บุกเบิก สร้าง ปรับปรุง บำรุงรักษา เส้นทางคมนาคมทางบก ทางน้ำ สะพาน เขื่อน ระบบระบายน้ำ	อุตสาหกรรมและการโยธา	กองช่าง

ที่	แผนยุทธศาสตร์ชาติ ๒๐ ปี	แผนพัฒนาเศรษฐกิจและสังคมแห่งชาติ ฉบับที่ ๑๓	เป้าหมายการพัฒนาที่ยั่งยืน (SDGs)	ยุทธศาสตร์จังหวัด	ยุทธศาสตร์การพัฒนาระบบขององค์กรปกครองส่วนท้องถิ่นในเขตจังหวัด	ยุทธศาสตร์เทศบาลเมืองสุโขทัย-โก-ลก	กลยุทธ์	แผนงาน	หน่วยงานรับผิดชอบหลัก
๒	ยุทธศาสตร์ที่ ๓ ด้านการพัฒนาและเสริมสร้างศักยภาพทรัพยากรมนุษย์ ยุทธศาสตร์ที่ ๔ ด้านการสร้างโอกาสและความเสมอภาคทางสังคม	<p>หมวดหมู่ที่ ๑ ไทยเป็นประเทศชั้นนำด้านสินค้าเกษตรและเกษตรแปรรูปมูลค่าสูง</p> <p>หมวดหมู่ที่ ๔ ไทยเป็นศูนย์กลางทางการแพทย์และสุขภาพมูลค่าสูง</p> <p>หมวดหมู่ที่ ๗ ไทยมีวิสาหกิจขนาดกลางและขนาดย่อมที่เข้มแข็งมีศักยภาพสูงและสามารถแข่งขันได้</p> <p>หมวดหมู่ที่ ๘ ไทยมีพื้นที่และเมืองอัจฉริยะที่น่าอยู่ปลอดภัย เติบโตได้อย่างยั่งยืน</p> <p>หมวดหมู่ที่ ๙ ไทยมีความยากจนข้ามรุ่นลดลง และคนไทยทุกคนมีความคุ้มครองทางสังคมที่เพียงพอเหมาะสม</p> <p>หมวดหมู่ที่ ๑๒ ไทยมีกำลังคนสมรรถนะสูง มุ่งเรียนรู้อย่างต่อเนื่อง ตอบโจทย์การพัฒนาแห่งอนาคต</p>	<p>เป้าหมายที่ ๑ ขจัดความยากจนทุกรูปแบบในทุกพื้นที่</p> <p>เป้าหมายที่ ๒ ยุติความหิวโหย บรรลุความมั่นคงของอาหารและยกระดับโภชนาการ ส่งเสริมเกษตรกรรมที่ยั่งยืน</p> <p>เป้าหมายที่ ๓ สร้างหลักประกันว่าคนมีชีวิตที่ดี สุขภาพดีและส่งเสริมความเป็นอยู่ที่ดีสำหรับทุกคนในทุกวัย</p> <p>เป้าหมายที่ ๔ สร้างหลักประกันว่าทุกคนมีการศึกษาที่มีคุณภาพอย่างครอบคลุมและเท่าเทียมและสนับสนุนโอกาสในการเรียนรู้ตลอดชีวิต</p> <p>เป้าหมายที่ ๕ บรรลุความเท่าเทียมระหว่างเพศ และเสริมอำนาจให้แก่สตรีและเด็กหญิง</p> <p>เป้าหมายที่ ๖ สร้างหลักประกันว่าจะมีการจัดให้มีน้ำและสุขอนามัยสำหรับทุกคนและมีการบริหารจัดการที่ยั่งยืน</p>	<p>ประเด็นการพัฒนาที่ ๑ พัฒนากิจกรรมการผลิตภาคการเกษตรกรรม</p> <p>ท่องเที่ยว อุตสาหกรรมการค้า การค้าชายแดน การลงทุน นำไปสู่การสร้างมูลค่าเพิ่มอย่างต่อเนื่องและเกิดรายได้ภาคประชาชนยั่งยืน</p> <p>ประเด็นการพัฒนาที่ ๒ พัฒนาคุณภาพชีวิต ลดความเหลื่อมล้ำ</p> <p>พัฒนา จัดการโครงสร้างพื้นฐาน</p> <p>ทรัพยากรธรรมชาติ</p> <p>และสิ่งแวดล้อมอย่างเป็นระบบนำไปสู่ความมั่นคงและสันติสุขที่ยั่งยืน</p>	ยุทธศาสตร์ที่ ๒ ด้านส่งเสริมคุณภาพชีวิต	ยุทธศาสตร์ที่ ๒ ด้านส่งเสริมคุณภาพชีวิต	<p>กลยุทธ์ ที่ ๒.๔ สนับสนุนการป้องกันและแก้ไขปัญหาเสพติด</p> <p>กลยุทธ์ ที่ ๒.๓ ส่งเสริมการศึกษาทั้งใน นอก ระบบ และตามอัธยาศัย โดยสนับสนุนให้ประชาชนมีส่วนร่วมในการจัดการศึกษา</p> <p>กลยุทธ์ ที่ ๒.๒ ส่งเสริมงานด้านสังคมสงเคราะห์และสวัสดิการชุมชนแก่ผู้ด้อยโอกาสทางสังคม</p> <p>กลยุทธ์ ที่ ๒.๑ ส่งเสริมและสนับสนุนการสร้างงานสร้างอาชีพแบบยั่งยืนให้กับประชาชนในท้องถิ่น</p> <p>กลยุทธ์ ที่ ๒.๗ ส่งเสริมสนับสนุนการพัฒนาคุณภาพชีวิตของประชาชน</p> <p>กลยุทธ์ ที่ ๒.๕ ส่งเสริมด้านการออกกำลังกาย กีฬาและนันทนาการ</p>	<p>บริหารงานทั่วไป</p> <p>การศึกษา</p> <p>สังคมสงเคราะห์</p> <p>สร้างความเข้มแข็งของชุมชน</p> <p>- การศาสนา วัฒนธรรมและนันทนาการ</p> <p>-อุตสาหกรรมและการโยธา</p>	<p>สำนักปลัดฯ</p> <p>กองสาธารณสุขฯ</p> <p>กองสวัสดิการฯ</p> <p>กองสวัสดิการฯ</p> <p>สำนักงานการศึกษา</p> <p>สำนักงานการศึกษา</p>

ที่	แผนยุทธศาสตร์ชาติ ๒๐ ปี	แผนพัฒนาเศรษฐกิจและสังคมแห่งชาติ ฉบับที่ ๑๓	เป้าหมายการพัฒนาที่ยั่งยืน (SDGs)	ยุทธศาสตร์จังหวัด	ยุทธศาสตร์การพัฒนาระดับองค์กรปกครองส่วนท้องถิ่นในเขตจังหวัด	ยุทธศาสตร์เทศบาลเมืองสุโขทัย	กลยุทธ์	แผนงาน	หน่วยงานรับผิดชอบหลัก
			<p><b>เป้าหมายที่ ๗</b> สร้างหลักประกันให้ทุกคนสามารถเข้าถึงพลังงานสมัยใหม่ที่ยั่งยืนในราคาที่ยอมเยาะ</p> <p><b>เป้าหมายที่ ๘</b> ส่งเสริมการเติบโตทางเศรษฐกิจที่ต่อเนื่อง ครอบคลุมและยั่งยืน การจ้างงานเต็มที่มีคุณภาพและการมีงานที่เหมาะสมสำหรับทุกคน</p>						
๓.	ยุทธศาสตร์ที่ ๑ ด้านความมั่นคง	<p>หมวดหมู่ที่ ๘ ไทยมีพื้นที่และเมืองอัจฉริยะที่น่าอยู่ ปลอดภัย เติบโตได้อย่างยั่งยืน</p> <p>หมวดหมู่ที่ ๑๑ ไทยสามารถลดความเสี่ยงและผลกระทบจากภัยธรรมชาติและการเปลี่ยนแปลงสภาพภูมิอากาศ</p>	<p><b>เป้าหมายที่ ๑๐</b> ลดความเสมอภาคภายในประเทศและระหว่างประเทศ</p> <p><b>เป้าหมายที่ ๑๖</b> ส่งเสริมสังคมที่สงบสุขและครอบคลุมเพื่อการพัฒนาที่ยั่งยืนให้ทุกคนเข้าถึงความยุติธรรม และสร้างสถาบันที่มีประสิทธิภาพ รับผิดชอบและครอบคลุมในระดับ</p>	<p>ประเด็นการพัฒนา <b>จังหวัดที่ ๒</b> พัฒนาคุณภาพชีวิตลดความเหลื่อมล้ำพัฒนาจัดการโครงสร้างพื้นฐาน</p> <p>ทรัพยากรธรรมชาติและสิ่งแวดล้อมอย่างเป็นระบบ นำไปสู่ความมั่นคงและสันติสุขที่ยั่งยืน</p>	ยุทธศาสตร์ที่ ๓ ด้านการจัดระเบียบชุมชน/สังคม และการรักษาความสงบเรียบร้อย	ยุทธศาสตร์ที่ ๓ การวางแผนการส่งเสริมการลงทุน พาณิชยกรรมและการท่องเที่ยว"	<p><b>กลยุทธ์ ที่ ๓.๒</b> ส่งเสริมระบบเศรษฐกิจชุมชน และผลิตภัณฑ์ในท้องถิ่น</p> <p><b>กลยุทธ์ ที่ ๓.๑</b> ส่งเสริมการตลาด การค้า การลงทุนในท้องถิ่น และเมืองชายแดน</p> <p><b>กลยุทธ์ ที่ ๓.๖</b> พัฒนาส่งเสริมการท่องเที่ยวและแหล่งท่องเที่ยวเชิงอนุรักษ์</p>	<p>บริหารงานทั่วไป</p> <p>สาธารณสุข</p> <p>อุตสาหกรรมและการโยธา</p>	<p>สำนักปลัดฯ</p> <p>กองสาธารณสุขฯ</p> <p>กรมโยธาธิการและผังเมือง</p>

ที่	แผนยุทธศาสตร์ชาติ ๒๐ ปี	แผนพัฒนาเศรษฐกิจและสังคมแห่งชาติ ฉบับที่ ๑๓	เป้าหมายการพัฒนาที่ยั่งยืน (SDGs)	ยุทธศาสตร์จังหวัด	ยุทธศาสตร์การพัฒนาระดับภาคขององค์กรปกครองส่วนท้องถิ่นในเขตจังหวัด	ยุทธศาสตร์เทศบาลเมืองสุโขทัย	กลยุทธ์	แผนงาน	หน่วยงานรับผิดชอบหลัก
๔.	ยุทธศาสตร์ที่ ๒ ด้านการสร้างขีดความสามารถในการแข่งขัน ยุทธศาสตร์ที่ ๓ ด้านการพัฒนาและเสริมสร้างศักยภาพทรัพยากรมนุษย์ ยุทธศาสตร์ที่ ๔ ด้านการสร้างโอกาสและความเสมอภาคทางสังคม	<p>หมวดหมู่ที่ ๑ ไทยเป็นประเทศชั้นนำด้านสินค้าเกษตรและเกษตรแปรรูปมูลค่าสูง</p> <p>หมวดหมู่ที่ ๒ ไทยเป็นจุดหมายของการท่องเที่ยวที่เน้นคุณภาพและความยั่งยืน</p> <p>หมวดหมู่ที่ ๔ ไทยเป็นศูนย์กลางทางการแพทย์และสุขภาพมูลค่าสูง</p> <p>หมวดหมู่ที่ ๕ ไทยเป็นประตูการค้าการลงทุนและยุทธศาสตร์ทางโลจิสติกส์ที่สำคัญ</p> <p>หมวดหมู่ที่ ๗ ไทยมีวิสาหกิจขนาดกลางและขนาดย่อมที่เข้มแข็ง มีศักยภาพสูงและสามารถแข่งขันได้</p> <p>หมวดหมู่ที่ ๘ ไทยมีพื้นที่และเมืองอัจฉริยะที่นำอยู่ปลอดภัยเติบโตได้อย่างยั่งยืน</p> <p>หมวดหมู่ที่ ๙ ไทยมีความยากจนข้ามรุ่นลดลง และมีความคุ้มครองทางสังคมที่เพียงพอเหมาะสม</p>	<p>เป้าหมายที่ ๑ ขจัดความยากจนทุกรูปแบบในทุกพื้นที่</p> <p>เป้าหมายที่ ๒ ยุติความหิวโหย บรรลุความมั่นคงของอาหารและยกระดับโภชนาการ ส่งเสริมเกษตรกรรมที่ยั่งยืน</p> <p>เป้าหมายที่ ๗ สร้างหลักประกันให้ทุกคนสามารถเข้าถึงพลังงานสมัยใหม่ที่ยั่งยืนในราคาที่เอื้ออำนวย</p> <p>เป้าหมายที่ ๘ ส่งเสริมการเติบโตทางเศรษฐกิจที่ต่อเนื่อง ครอบคลุมและยั่งยืน การจ้างงานเต็มที่มีผลิตภาพ และการมีงานที่เหมาะสมสำหรับทุกคน</p> <p>เป้าหมายที่ ๑๒ สร้างหลักประกันให้มีรูปแบบการผลิตและการบริโภคที่ยั่งยืน</p>	<p>ประเด็นการพัฒนาจังหวัดที่ ๑ พัฒนาภาคการผลิต ภาคการเกษตรกรรม ท่องเที่ยว อุตสาหกรรมการค้า การค้าชายแดน การลงทุนไปสู่การสร้างมูลค่าเพิ่มอย่างต่อเนื่อง และเกิดรายได้ภาคประชาชนยั่งยืน</p>	<p>ยุทธศาสตร์ที่ ๔ ด้านการบริหารจัดการและการอนุรักษ์ทรัพยากรธรรมชาติและสิ่งแวดล้อม</p>	<p>ยุทธศาสตร์ที่ ๔ ด้านการบริหารจัดการและการอนุรักษ์ทรัพยากรธรรมชาติและสิ่งแวดล้อม</p>	<p>กลยุทธ์ที่ ๔.๒ ส่งเสริม สนับสนุนให้ประชาชนในชุมชนมีจิตสำนึกในการร่วมกันอนุรักษ์ทรัพยากรธรรมชาติและสิ่งแวดล้อม</p>	<p>เคหะและชุมชน</p>	<p>กองสาธารณสุขฯ</p>

๑.	แผนยุทธศาสตร์ชาติ ๒๐ ปี	แผนพัฒนาเศรษฐกิจและสังคมแห่งชาติ ฉบับที่ ๑๓	เป้าหมายการพัฒนาที่ยั่งยืน (SDGs)	ยุทธศาสตร์จังหวัด	ยุทธศาสตร์การพัฒนารองครุฑของส่วนท้องถิ่นในเขตจังหวัด	ยุทธศาสตร์เทศบาลเมืองสุโขทัย-โก-ลก	กลยุทธ์	แผนงาน	หน่วยงานรับผิดชอบหลัก
๕.	<p>ยุทธศาสตร์ที่ ๒ ด้านการสร้างขีดความสามารถในการแข่งขัน</p> <p>ยุทธศาสตร์ที่ ๓ ด้านการพัฒนาและเสริมสร้างศักยภาพทรัพยากรมนุษย์</p> <p>ยุทธศาสตร์ที่ ๔ ด้านการสร้างโอกาสและความเสมอภาคทางสังคม</p>	<p>หมวดหมู่ที่ ๑ ไทยเป็นประเทศชั้นนำด้านสินค้าเกษตรและเกษตรแปรรูปมูลค่าสูง</p> <p>หมวดหมู่ที่ ๒ ไทยเป็นจุดหมายของการท่องเที่ยวที่เน้นคุณภาพและความยั่งยืน</p> <p>หมวดหมู่ที่ ๔ ไทยเป็นศูนย์กลางทางการแพทย์และสุขภาพมูลค่าสูง</p> <p>หมวดหมู่ที่ ๕ ไทยเป็นประตูการค้าการลงทุนและยุทธศาสตร์ทางโลจิสติกส์ที่สำคัญของภูมิภาค</p> <p>หมวดหมู่ที่ ๗ ไทยมีวิสาหกิจขนาดกลางและขนาดย่อมที่เข้มแข็ง มีศักยภาพสูง และสามารถแข่งขันได้</p> <p>หมวดหมู่ที่ ๘ ไทยมีพื้นที่และเมืองอัจฉริยะที่น่าอยู่ปลอดภัยเติบโตได้อย่างยั่งยืน</p> <p>หมวดหมู่ที่ ๙ ไทยมีความยากจนข้ามรุ่นลดลง และคนไทยทุกคนมีความคุ้มครองทางสังคมที่เพียงพอ เหมาะสม</p>	<p>เป้าหมายที่ ๕ บรรลุความเท่าเทียมระหว่างเพศ และเสริมอำนาจให้แก่สตรีและเด็กหญิง</p> <p>เป้าหมายที่ ๖ สร้างหลักประกันว่าจะมีการจัดให้มีน้ำและสุขอนามัยสำหรับทุกคนและมีการบริหารจัดการที่ยั่งยืน</p> <p>เป้าหมายที่ ๑๒ สร้างหลักประกันให้มีรูปแบบการผลิตและการบริโภคที่ยั่งยืน</p> <p>เป้าหมายที่ ๑๓ ปฏิบัติการอย่างเร่งด่วนเพื่อต่อสู้การเปลี่ยนแปลงสภาพภูมิอากาศและผลกระทบที่เกิดขึ้น</p> <p>เป้าหมายที่ ๑๔ อนุรักษ์และใช้ประโยชน์จากมหาสมุทร ทะเล และทรัพยากรทางทะเลอย่างยั่งยืน เพื่อการพัฒนาที่ยั่งยืน</p>	<p>ประเด็นการพัฒนาจังหวัดที่ ๑ พัฒนาภาคการผลิต ภาคการเกษตรกรรม ท่องเที่ยว อุตสาหกรรมการค้า การค้าชายแดน การลงทุน นำไปสู่การสร้างมูลค่าเพิ่มอย่างต่อเนื่องและเกิดรายได้ภาคประชาชนยั่งยืน</p> <p>ประเด็นการพัฒนาจังหวัดที่ ๒ พัฒนาคุณภาพชีวิตลดความเหลื่อมล้ำพัฒนาจัดการโครงสร้างพื้นฐาน ทรัพยากรธรรมชาติและสิ่งแวดล้อมอย่างเป็นระบบ นำไปสู่ความมั่นคงและสันติสุขที่ยั่งยืน</p>	<p>ยุทธศาสตร์ที่ ๖ ด้านยุทธศาสตร์ด้านศิลปะวัฒนธรรม จารีตประเพณี และภูมิปัญญาท้องถิ่น</p>	<p>ยุทธศาสตร์ที่ ๕ ด้านยุทธศาสตร์ด้านศิลปะวัฒนธรรม จารีตประเพณี และภูมิปัญญาท้องถิ่น</p>	<p>กลยุทธ์ ที่ ๕.๕ ส่งเสริมสนับสนุนการพัฒนาคุณธรรม จริยธรรม ของเด็ก เยาวชนและประชาชน</p> <p>กลยุทธ์ ที่ ๕.๓ เสริมสร้างและทำนุบำรุง ศาสนา ตลอดจน ศิลปวัฒนธรรมท้องถิ่น</p>	<p>สร้างความเข้มแข็งของชุมชน</p> <p>การศาสนา วัฒนธรรมและนันทนาการ</p>	<p>กองสวัสดิการฯ</p> <p>สำนักการศึกษา</p>



๑.	แผนยุทธศาสตร์ชาติ ๒๐ ปี	แผนพัฒนาเศรษฐกิจและสังคมแห่งชาติ ฉบับที่ ๑๓	เป้าหมายการพัฒนาที่ยั่งยืน (SDGs)	ยุทธศาสตร์จังหวัด	ยุทธศาสตร์การพัฒนาระบบขององค์กรปกครองส่วนท้องถิ่นในเขตจังหวัด	ยุทธศาสตร์เทศบาลเมืองสุโขทัย-ลก	กลยุทธ์	แผนงาน	หน่วยงานรับผิดชอบหลัก
๖.	ยุทธศาสตร์ที่ ๖ ด้านการปรับสมดุลและพัฒนาระบบการบริหารจัดการภาครัฐ	<p>หมวดหมู่ที่ ๑๒ ไทยมีกำลังคนสมรรถนะสูง มุ่งเรียนรู้อย่างต่อเนื่อง ตอบโจทย์การพัฒนาแห่งอนาคต</p> <p>หมวดหมู่ที่ ๑๓ ไทยมีภาครัฐที่ทันสมัย มีประสิทธิภาพและตอบโจทย์ประชาชน</p>	<p>เป้าหมายที่ ๑๓ ปฏิบัติการอย่างเร่งด่วนเพื่อต่อสู้การเปลี่ยนแปลงสภาพภูมิอากาศและผลกระทบที่เกิดขึ้น</p> <p>เป้าหมายที่ ๑๖ ส่งเสริมสังคมที่สงบสุขและครอบคลุมเพื่อการพัฒนาที่ยั่งยืน ให้ทุกคนเข้าใจถึงความยุติธรรม และสร้างสถาบันที่มีประสิทธิภาพ รับผิดชอบและครอบคลุมในทุกระดับ</p> <p>เป้าหมายที่ ๑๗ เสริมความเข้มแข็งให้แก่กลไกดำเนินงานและฟื้นฟูหุ้นส่วนความร่วมมือระดับโลกเพื่อการพัฒนาที่ยั่งยืน</p>	<p>ประเด็นการพัฒนาจังหวัดที่ ๒ พัฒนาคูณภาพชีวิต ลดความเหลื่อมล้ำ พัฒนาจัดการโครงสร้างพื้นฐาน</p> <p>ทรัพยากรธรรมชาติและสิ่งแวดล้อมอย่างเป็นระบบ นำไปสู่ความมั่นคงและสันติสุขที่ยั่งยืน</p>	ยุทธศาสตร์ที่ ๗ ด้านการบริหารจัดการตามหลักธรรมาภิบาล	ยุทธศาสตร์ที่ ๖ ด้านการบริหารจัดการตามหลักธรรมาภิบาล	<p>กลยุทธ์ ที่ ๖.๑ พัฒนาความรู้ความสามารถและคุณธรรมจริยธรรมแก่บุคลากรในองค์กร</p> <p>กลยุทธ์ ที่ ๖.๔ ปรับปรุงและสร้างระบบการให้บริการที่ทันสมัย รวดเร็ว และมีประสิทธิภาพ</p> <p>กลยุทธ์ ที่ ๖.๓ พัฒนาปรับปรุงระบบบริหารจัดการองค์กรตามหลักธรรมาภิบาล</p> <p>กลยุทธ์ ที่ ๖.๔ ปรับปรุงและสร้างระบบการให้บริการที่ทันสมัย รวดเร็ว และมีประสิทธิภาพ</p>	<p>บริหารงานทั่วไป</p> <p>สร้างความเข้มแข็งของชุมชน</p> <p>อุตสาหกรรมและการโยธา</p> <p>การพาณิชย์</p>	<p>กองยุทธศาสตร์ฯ</p> <p>กองสวัสดิการฯ</p> <p>สำนักการศึกษา</p> <p>สำนักปลัดฯ</p>

บัญชีสรุปโครงการพัฒนา  
แผนพัฒนาท้องถิ่น (พ.ศ.๒๕๖๖-๒๕๗๐)  
เทศบาลเมืองสุโขทัย

ก

ยุทธศาสตร์	ปี ๒๕๖๖		ปี ๒๕๖๗		ปี ๒๕๖๘		ปี ๒๕๖๙		ปี ๒๕๗๐		รวม ๕ ปี	
	จำนวนโครงการ	งบประมาณ (บาท)	จำนวนโครงการ	งบประมาณ (บาท)	จำนวนโครงการ	งบประมาณ (บาท)	จำนวนโครงการ	งบประมาณ (บาท)	จำนวนโครงการ	งบประมาณ (บาท)	จำนวนโครงการ	งบประมาณ (บาท)
ยุทธศาสตร์ที่ ๑ ด้านโครงสร้างพื้นฐาน กลยุทธ์ ที่ ๑.๑ บุกเบิก สร้าง ปรับปรุง บำรุงรักษาเส้นทางคมนาคมทางบก ทางน้ำ สะพาน เขื่อน ระบบระบายน้ำ ๑.๑ แผนงานอุตสาหกรรมและการโยธา	๑๗	๔๐,๔๔๐,๐๐๐	๕	๔,๕๒๐,๐๐๐	-	-	-	-	-	-	๒๒	๔๔,๙๖๐,๐๐๐
<b>รวม</b>	<b>๑๗</b>	<b>๔๐,๔๔๐,๐๐๐</b>	<b>๕</b>	<b>๔,๕๒๐,๐๐๐</b>	<b>-</b>	<b>-</b>	<b>-</b>	<b>-</b>	<b>-</b>	<b>-</b>	<b>๒๒</b>	<b>๔๔,๙๖๐,๐๐๐</b>

ยุทธศาสตร์	ปี ๒๕๖๖		ปี ๒๕๖๗		ปี ๒๕๖๘		ปี ๒๕๖๙		ปี ๒๕๗๐		รวม ๕ ปี	
	จำนวนโครงการ	งบประมาณ (บาท)	จำนวนโครงการ	งบประมาณ (บาท)	จำนวนโครงการ	งบประมาณ (บาท)	จำนวนโครงการ	งบประมาณ (บาท)	จำนวนโครงการ	งบประมาณ (บาท)	จำนวนโครงการ	งบประมาณ (บาท)
ยุทธศาสตร์ที่ ๒ ด้านงานส่งเสริมคุณภาพชีวิต กลยุทธ์ ที่ ๒.๔ สนับสนุนการป้องกันและแก้ไขปัญหาเสพติด ๒.๑ แผนงานบริหารงานทั่วไป	๑	๒๐๐,๐๐๐	๑	๒๐๐,๐๐๐	๑	๒๐๐,๐๐๐	๑	๒๐๐,๐๐๐	๑	๒๐๐,๐๐๐	๕	๑,๐๐๐,๐๐๐
กลยุทธ์ ที่ ๒.๓ ส่งเสริมการศึกษาทั้งใน นอกระบบ และตามอัธยาศัย โดยสนับสนุนให้ประชาชนมีส่วนร่วมในการจัดการศึกษา												
๒.๒ แผนงานการศึกษา กลยุทธ์ ที่ ๒.๖ ส่งเสริมสุขภาพ ควบคุมและป้องกันโรค รักษา ฟื้นฟูสมรรถภาพ และพัฒนาระบบบริการ สาธารณสุข	๑๐	๖๑,๓๙๘,๙๖๐	๑๐	๖๑,๓๙๘,๙๖๐	๑๐	๖๑,๓๙๘,๙๖๐	๑๐	๖๑,๓๙๘,๙๖๐	๑๐	๖๑,๓๙๘,๙๖๐	๕๐	๓๐๖,๙๙๔,๕๐๐
๒.๓ แผนงานสาธารณสุข กลยุทธ์ ที่ ๒.๒ ส่งเสริมงานด้านสังคมสงเคราะห์และสวัสดิการ ชุมชนแก่ผู้ด้อยโอกาสทางสังคม	๖	๙๘๑,๐๐๐	๖	๙๘๑,๐๐๐	๖	๙๘๑,๐๐๐	๖	๙๘๑,๐๐๐	๖	๙๘๑,๐๐๐	๓๐	๔,๙๐๕,๐๐๐
๒.๔ แผนงานสังคมสงเคราะห์ กลยุทธ์ ที่ ๒.๑ ส่งเสริมและสนับสนุนการสร้างงานสร้างอาชีพ แบบยั่งยืนให้กับประชาชนในท้องถิ่น	๔	๒๘๐,๐๐๐	๔	๒๘๐,๐๐๐	๔	๒๘๐,๐๐๐	๔	๒๘๐,๐๐๐	๔	๒๘๐,๐๐๐	๒๐	๑,๔๐๐,๐๐๐
๒.๕ แผนงานสร้างความเข้มแข็งของชุมชน กลยุทธ์ ที่ ๒.๗	๗	๓,๙๙๐,๗๔๗.๙๐	๖	๓,๘๕๐,๐๐๐	๖	๓,๘๕๐,๐๐๐	๖	๓,๘๕๐,๐๐๐	๖	๓,๘๕๐,๐๐๐	๓๑	๑๙,๓๙๐,๗๔๗.๙๐
๒.๖ แผนงานการศาสนาวัฒนธรรมและนันทนาการ กลยุทธ์ ที่ ๒.๕	๙	๒,๑๓๐,๐๐๐	๙	๒,๑๓๐,๐๐๐	๙	๒,๑๓๐,๐๐๐	๙	๒,๑๓๐,๐๐๐	๙	๒,๑๓๐,๐๐๐	๔๕	๑๐,๖๕๐,๐๐๐
๒.๗ แผนงานอุตสาหกรรมและการโยธา	๑	๖,๑๘๐,๐๐๐	-	-	-	-	-	-	-	-	๑	๖,๑๘๐,๐๐๐
รวม	๓๘	๗๕,๑๖๐,๖๔๘	๓๖	๖๘,๘๓๙,๙๐๐	๓๖	๖๘,๘๓๙,๙๐๐	๓๖	๖๘,๘๓๙,๙๐๐	๓๖	๖๘,๘๓๙,๙๐๐	๑๘๒	๓๕๐,๕๒๐,๒๔๗.๙๐

ยุทธศาสตร์	ปี ๒๕๖๖		ปี ๒๕๖๗		ปี ๒๕๖๘		ปี ๒๕๖๙		ปี ๒๕๗๐		รวม ๕ ปี	
	จำนวนโครงการ	งบประมาณ (บาท)	จำนวนโครงการ	งบประมาณ (บาท)	จำนวนโครงการ	งบประมาณ (บาท)	จำนวนโครงการ	งบประมาณ (บาท)	จำนวนโครงการ	งบประมาณ (บาท)	จำนวนโครงการ	งบประมาณ (บาท)
ยุทธศาสตร์ที่ ๓ ด้านการวางแผนการส่งเสริมการลงทุนพาณิชย์กรรมและการท่องเที่ยว												
กลยุทธ์ ที่ ๓.๒ ส่งเสริมระบบเศรษฐกิจชุมชน และผลิตภัณฑ์ใน												
๓.๑ แผนงานบริหารงานทั่วไป	๑	๒๒๐,๐๐๐	๑	๒๒๐,๐๐๐	๑	๒๒๐,๐๐๐	๑	๒๒๐,๐๐๐	๑	๒๒๐,๐๐๐	๕	๑,๑๐๐,๐๐๐
กลยุทธ์ ที่ ๓.๑ ส่งเสริมการตลาด การค้า การลงทุนในท้องถิ่น และเมืองชายแดน												
๓.๒ แผนงานสาธารณสุข	๒	๑,๐๔๐,๐๐๐	๒	๑,๐๔๐,๐๐๐	๒	๑,๐๔๐,๐๐๐	๒	๑,๐๔๐,๐๐๐	๒	๑,๐๔๐,๐๐๐	๑๐	๕,๒๐๐,๐๐๐
กลยุทธ์ ที่ ๓.๖ พัฒนาส่งเสริมการท่องเที่ยวและแหล่งท่องเที่ยว เชิงอนุรักษ์												
๓.๓ แผนงานอุตสาหกรรมและการโยธา	๑	๕๐,๐๐๐,๐๐๐	-	-	-	-	-	-	-	-	๑	๕๐,๐๐๐,๐๐๐
<b>รวม</b>	<b>๔</b>	<b>๕๑,๒๖๐,๐๐๐</b>	<b>๓</b>	<b>๑,๒๖๐,๐๐๐</b>	<b>๓</b>	<b>๑,๒๖๐,๐๐๐</b>	<b>๓</b>	<b>๑,๒๖๐,๐๐๐</b>	<b>๓</b>	<b>๑,๒๖๐,๐๐๐</b>	<b>๑๖</b>	<b>๕๖,๓๐๐,๐๐๐</b>

ยุทธศาสตร์	ปี ๒๕๖๖		ปี ๒๕๖๗		ปี ๒๕๖๘		ปี ๒๕๖๙		ปี ๒๕๗๐		รวม ๕ ปี	
	จำนวนโครงการ	งบประมาณ (บาท)	จำนวนโครงการ	งบประมาณ (บาท)	จำนวนโครงการ	งบประมาณ (บาท)	จำนวนโครงการ	งบประมาณ (บาท)	จำนวนโครงการ	งบประมาณ (บาท)	จำนวนโครงการ	งบประมาณ (บาท)
ยุทธศาสตร์ที่ ๔ ด้านการบริหารจัดการและการอนุรักษ์ทรัพยากรธรรมชาติและสิ่งแวดล้อม กลยุทธ์ ที่ ๔.๒ ส่งเสริม สนับสนุนให้ประชาชนในชุมชนมีจิตสำนึกในการร่วมกันอนุรักษ์ทรัพยากรธรรมชาติและสิ่งแวดล้อม	๒	๖๐๐,๐๐๐	๒	๖๐๐,๐๐๐	๒	๖๐๐,๐๐๐	๒	๖๐๐,๐๐๐	๒	๖๐๐,๐๐๐	๑๐	๓,๐๐๐,๐๐๐
๔.๑ แผนงานเคหะและชุมชน	๒	๖๐๐,๐๐๐	๒	๖๐๐,๐๐๐	๒	๖๐๐,๐๐๐	๒	๖๐๐,๐๐๐	๒	๖๐๐,๐๐๐	๑๐	๓,๐๐๐,๐๐๐

ยุทธศาสตร์	ปี ๒๕๖๖		ปี ๒๕๖๗		ปี ๒๕๖๘		ปี ๒๕๖๙		ปี ๒๕๗๐		รวม ๕ ปี	
	จำนวนโครงการ	งบประมาณ (บาท)	จำนวนโครงการ	งบประมาณ (บาท)	จำนวนโครงการ	งบประมาณ (บาท)	จำนวนโครงการ	งบประมาณ (บาท)	จำนวนโครงการ	งบประมาณ (บาท)	จำนวนโครงการ	งบประมาณ (บาท)
ยุทธศาสตร์ที่ ๕ ด้านศิลปะ วัฒนธรรม จารีตประเพณีและภูมิปัญญาท้องถิ่น กลยุทธ์ ที่ ๕.๕ ส่งเสริมสนับสนุนการพัฒนาคุณธรรม จริยธรรม ของเด็ก เยาวชนและประชาชน ๕.๑ แผนงานสร้างความเข้มแข็งของชุมชน กลยุทธ์ ที่ ๕.๓ เสริมสร้างและทำนุบำรุงศาสนา ตลอดจน ศิลปวัฒนธรรมท้องถิ่น ๕.๒ แผนงานการศาสนาวัฒนธรรมและ	๑	๓๐๐,๐๐๐	๑	๓๐๐,๐๐๐	๑	๓๐๐,๐๐๐	๑	๓๐๐,๐๐๐	๑	๓๐๐,๐๐๐	๕	๑,๕๐๐,๐๐๐
	๒๐	๔,๔๕๐,๐๐๐	๒๐	๔,๔๕๐,๐๐๐	๒๐	๔,๔๕๐,๐๐๐	๒๐	๔,๔๕๐,๐๐๐	๒๐	๔,๔๕๐,๐๐๐	๑๐๐	๒๒,๒๕๐,๐๐๐
รวม	๒๑	๔,๗๕๐,๐๐๐	๒๑	๔,๗๕๐,๐๐๐	๒๑	๔,๗๕๐,๐๐๐	๒๑	๔,๗๕๐,๐๐๐	๒๑	๔,๗๕๐,๐๐๐	๑๐๕	๒๓,๗๕๐,๐๐๐

ยุทธศาสตร์	ปี ๒๕๖๖		ปี ๒๕๖๗		ปี ๒๕๖๘		ปี ๒๕๖๙		ปี ๒๕๗๐		รวม ๕ ปี	
	จำนวนโครงการ	งบประมาณ (บาท)	จำนวนโครงการ	งบประมาณ (บาท)	จำนวนโครงการ	งบประมาณ (บาท)	จำนวนโครงการ	งบประมาณ (บาท)	จำนวนโครงการ	งบประมาณ (บาท)	จำนวนโครงการ	งบประมาณ (บาท)
ยุทธศาสตร์ที่ ๖ ด้านการบริหารจัดการตามหลักธรรมาภิบาล												
<b>กลยุทธ์ ที่ ๖.๑</b> พัฒนาความรู้ความสามารถและคุณธรรมจริยธรรมแก่บุคลากรในองค์กร												
๖.๑ แผนงานบริหารงานทั่วไป	๓	๖๔๖,๐๐๐	๓	๖๔๖,๐๐๐	๓	๖๔๖,๐๐๐	๓	๖๔๖,๐๐๐	๓	๖๔๖,๐๐๐	๑๕	๓,๒๓๐,๐๐๐
<b>กลยุทธ์ ที่ ๖.๔</b> ปรับปรุงและสร้างระบบการให้บริการที่ทันสมัย รวดเร็ว และมีประสิทธิภาพ												
๖.๒ แผนงานสร้างความเข้มแข็งของชุมชน	๓	๑,๒๕๐,๐๐๐	๓	๑,๒๕๐,๐๐๐	๓	๑,๒๕๐,๐๐๐	๓	๑,๒๕๐,๐๐๐	๓	๑,๒๕๐,๐๐๐	๑๕	๖,๒๕๐,๐๐๐
<b>กลยุทธ์ ที่ ๖.๓</b> พัฒนาปรับปรุงระบบบริหารจัดการองค์กรตามหลักธรรมาภิบาล												
๖.๓ แผนงานอุตสาหกรรมและการโยธา	๒๔	๓๑,๘๐๕,๒๙๐	๘	๓,๘๕๕,๐๐๐	๖	๒,๑๕๐,๐๐๐	๑๑	๒,๖๐๕,๐๐๐	๕	๑,๐๖๕,๐๐๐	๕๔	๔๑,๔๘๐,๒๙๐
<b>กลยุทธ์ ที่ ๖.๔</b> ปรับปรุงและสร้างระบบการให้บริการที่ทันสมัย รวดเร็ว และมีประสิทธิภาพ												
๖.๔ แผนงานการพาณิชย์	๑	๒๔,๐๐๐	-	-	-	-	-	-	-	-	๑	๒๔,๐๐๐
<b>รวม</b>	<b>๓๑</b>	<b>๓๓,๗๒๕,๒๙๐</b>	<b>๑๔</b>	<b>๕,๗๕๑,๐๐๐</b>	<b>๑๒</b>	<b>๔,๐๕๖,๐๐๐</b>	<b>๑๗</b>	<b>๔,๕๐๑,๐๐๐</b>	<b>๑๑</b>	<b>๒,๙๖๑,๐๐๐</b>	<b>๘๕</b>	<b>๕๐,๙๘๔,๒๙๐</b>
<b>รวมทั้งสิ้น</b>	<b>๑๑๓</b>	<b>๒๐๕,๙๓๕,๙๓๘</b>	<b>๘๑</b>	<b>๘๕,๖๒๐,๙๐๐</b>	<b>๗๔</b>	<b>๗๙,๔๙๕,๙๐๐</b>	<b>๗๙</b>	<b>๗๙,๙๕๐,๙๐๐</b>	<b>๗๓</b>	<b>๗๘,๔๑๐,๙๐๐</b>	<b>๔๒๐</b>	<b>๕๒๙,๔๑๔,๕๓๘</b>

**รายละเอียดโครงการพัฒนา**  
**แผนพัฒนาท้องถิ่น (พ.ศ.๒๕๖๖-๒๕๗๐) (แก้ไข) ครั้งที่ ๑/๒๕๖๖**  
**เทศบาลเมืองสุโขทัย**

- ก. ยุทธศาสตร์ชาติ ๒๐ ปี ยุทธศาสตร์ที่ ๒ ด้านการสร้างความสามารถในการแข่งขัน ยุทธศาสตร์ที่ ๔ ด้านการสร้างโอกาสและความเสมอภาคทางสังคม
- ข. แผนพัฒนาเศรษฐกิจและสังคมแห่งชาติ ฉบับที่ ๑๓ หมายเหตุที่ ๕ ไทยเป็นประตูการค้าการลงทุนและยุทธศาสตร์ทางโลจิสติกส์ที่สำคัญของภูมิภาค หมายเหตุที่ ๘ ไทยมีพื้นที่และเมืองอัจฉริยะที่น่าอยู่ ปลอดภัย เติบโตได้อย่างยั่งยืน
- ค. Sustainable Development Goals เป้าหมายที่ ๙ สร้างโครงสร้างพื้นฐานที่มีความทนทาน สร้างสรรค์การพัฒนาอุตสาหกรรมที่ครอบคลุมและส่งเสริมนวัตกรรม เป้าหมายที่ ๑๑ ทำให้เมืองและการตั้งถิ่นฐานของมนุษย์มีความครอบคลุม ปลอดภัย มีภูมิฐานที่ยั่งยืน
- ง. ประเด็นการพัฒนาจังหวัดนราธิวาส ประเด็นการพัฒนาที่ ๒ พัฒนาคุณภาพชีวิต ลดความเหลื่อมล้ำ พัฒนา จัดการโครงสร้างพื้นฐาน ทรัพยากรธรรมชาติและสิ่งแวดล้อมอย่างเป็นระบบ นำไปสู่ความมั่นคงและสันติสุขที่ยั่งยืน
- จ. ยุทธศาสตร์การพัฒนาขององค์กรปกครองส่วนท้องถิ่นในเขตจังหวัดนราธิวาส ยุทธศาสตร์ที่ ๑ ยุทธศาสตร์พัฒนาด้านโครงสร้างพื้นฐาน

**๑. ยุทธศาสตร์พัฒนาด้านโครงสร้างพื้นฐาน**

๑.๑ กลยุทธ์ : บุกเบิก สร้าง ปรับปรุง บำรุงรักษาเส้นทางคมนาคมทางบก ทางน้ำ ทางสะพาน เชื้อน ระบบระบายน้ำ

(๑) แผนงานอุตสาหกรรมและการโยธา

ที่	โครงการ	วัตถุประสงค์	เป้าหมาย (ผลผลิตของโครงการ)	งบประมาณ					ตัวชี้วัด (KPI)	ผลที่คาดว่าจะได้รับ	หน่วยงานรับผิดชอบหลัก
				๒๕๖๖ (บาท)	๒๕๖๗ (บาท)	๒๕๖๘ (บาท)	๒๕๖๙ (บาท)	๒๕๗๐ (บาท)			
๑	โครงการก่อสร้างและปรับปรุงถนนแอสฟัลติกคอนกรีตถนนสายชุมชนก๊อบงกาแม (ข้างโรงเรียนแสงธรรมวิทยา)	เพื่อปรับปรุงถนนให้ได้มาตรฐานสามารถใช้คมนาคมได้อย่างสะดวกปลอดภัย	ผิวจราจรกว้างเฉลี่ย ๕.๕๐ ม. หนา ๐.๐๕ ม. ยาวรวม ๑,๔๑๐.๐๐ ม.หรือมีพื้นที่ไม่น้อยกว่า ๗,๗๕๕.๐๐ ตร.ม.	๓,๔๓๖,๐๐๐	-	-	-	-	- ถนนสายชุมชนก๊อบงกาแม (ข้างโรงเรียนแสงธรรมยาวรวม ๑,๔๑๐.๐๐ ม.ได้รับการก่อสร้างและปรับปรุง	- ชุมชนมีถนนที่ได้มาตรฐานและปลอดภัย	กองช่าง



๑. ยุทธศาสตร์การพัฒนาด้านโครงสร้างพื้นฐาน

๑.๑ กลยุทธ์ : บุกเบิก สร้าง ปรับปรุง บำรุงรักษาเส้นทางคมนาคมทางบก ทางน้ำ ทางสะพาน เชื้อน ระบบระบายน้ำ

(๑) แผนงานอุตสาหกรรมและการโยธา

ที่	โครงการ	วัตถุประสงค์	เป้าหมาย (ผลผลิตของโครงการ)	งบประมาณ					ตัวชี้วัด (KPI)	ผลที่คาดว่าจะได้รับ	หน่วยงานรับผิดชอบหลัก
				๒๕๖๖ (บาท)	๒๕๖๗ (บาท)	๒๕๖๘ (บาท)	๒๕๖๙ (บาท)	๒๕๗๐ (บาท)			
๒	โครงการก่อสร้างและปรับปรุงถนน คสล. ถนนภายในชุมชน ตันหยงมะลิ (ทางหลวงหมายเลข ๔๐๕๗) ซอยทางเข้า บ้านเลขที่ ๑๖๔/๑)	- เพื่อให้ประชาชน มีถนนใช้ในการคมนาคม อย่างสะดวก ปลอดภัย ในการสัญจร	- ผิวจราจรกว้าง ๔.๐๐ ม. หน้า ๐.๑๕ ม. ยาวรวม ๑๗๐.๐๐ ม. หรือมีพื้นที่ไม่น้อยกว่า ๖๘๐.๐๐ ตร.ม.	๕๒๐,๐๐๐	-	-	-	-	- ถนนภายใน ชุมชนตันหยงมะลิ (ทางหลวงหมายเลข ๔๐๕๗) ซอยทางเข้า บ้านเลขที่ ๑๖๔/๑ ยาวรวม ๑๗๐.๐๐ ม. ได้รับการก่อสร้าง และปรับปรุง	- ประชาชนในพื้นที่ มีถนนได้มาตรฐาน และสะดวกปลอดภัย ในการสัญจร	กองช่าง
๓	โครงการก่อสร้างและปรับปรุงถนน คสล. ถนนประชาสำราญ	- เพื่อให้ประชาชน มีถนนใช้ในการคมนาคม อย่างสะดวก ปลอดภัย ในการสัญจร	- ผิวจราจรกว้าง ๘.๓๐-๙.๖๐ ม. หน้า ๐.๑๕ ม. ยาวรวม ๑๔๙.๐๐ ม. หรือมีพื้นที่ไม่น้อยกว่า ๑,๓๐๓.๗๕ ตร.ม.	๑,๐๙๔,๐๐๐	-	-	-	- ถนนประชาสำราญ ยาวรวม ๑๔๙.๐๐ ม. ได้รับการก่อสร้าง และปรับปรุง	- ประชาชนในพื้นที่ มีถนนได้มาตรฐาน และสะดวกปลอดภัย ในการสัญจร	กองช่าง	
๔	โครงการก่อสร้างและปรับปรุงถนน คสล. ถนนประชาสำราญ (ข้างธนาคารกรุงศรีฯ)	- เพื่อให้ประชาชน มีถนนใช้ในการคมนาคม อย่างสะดวก ปลอดภัย ในการสัญจร	- ผิวจราจรกว้าง เฉลี่ย ๘.๑๕ ม. หน้า ๐.๑๕ ม. ยาวรวม ๑๑๓.๘๐ ม. หรือมีพื้นที่ไม่น้อยกว่า ๙๕๐.๐๐ ตร.ม.	๘๕๕,๐๐๐	-	-	-	- ถนนประชาสำราญ ยาวรวม ๑๑๓.๘๐ ม. (ข้างธนาคารกรุงศรีฯ) ได้รับการก่อสร้าง และปรับปรุง	- ประชาชนในพื้นที่ มีถนนได้มาตรฐาน และสะดวกปลอดภัย ในการสัญจร	กองช่าง	

๑. ยุทธศาสตร์การพัฒนาด้านโครงสร้างพื้นฐาน

๑.๑ กลยุทธ์ : บุกเบิก สร้าง ปรับปรุง บำรุงรักษาเส้นทางคมนาคมทางบก ทางน้ำ ทางสะพาน เชื้อน ระบบระบายน้ำ

(๑) แผนงานอุตสาหกรรมและการโยธา

ที่	โครงการ	วัตถุประสงค์	เป้าหมาย (ผลผลิตของโครงการ)	งบประมาณ					ตัวชี้วัด (KPI)	ผลที่คาดว่าจะได้รับ	หน่วยงานรับผิดชอบหลัก
				๒๕๖๖ (บาท)	๒๕๖๗ (บาท)	๒๕๖๘ (บาท)	๒๕๖๙ (บาท)	๒๕๗๐ (บาท)			
๕	โครงการก่อสร้างและปรับปรุงถนน คสล. พร้อมระบบระบายน้ำ ถนนเจริญเขตซอย ๑๗ (หมู่บ้านมะลิวัลย์)	- เพื่อปรับปรุงถนนให้ได้มาตรฐานสามารถใช้คมนาคมได้อย่างสะดวกและระบบระบายน้ำที่ดี	- ผิวจราจรกว้าง ๖.๐๐ ม. หน้า ๐.๑๕ ม. ยาวรวม ๑๐๕.๐๐ ม. หรือมีพื้นที่ไม่น้อยกว่า ๖๓๐.๐๐ ตร.ม. รางน้ำกว้างภายใน ๐.๔๐ ม. ยาวรวม ๒๑๐.๐๐ ม.	๑,๑๕๐,๐๐๐	-	-	-	-	- ถนนเจริญเขตซอย ๑๗ (หมู่บ้านมะลิวัลย์) ยาวรวม ๑๐๕.๐๐ ม. ได้รับการก่อสร้างและปรับปรุงพร้อมระบบระบายน้ำ	- ประชาชนในพื้นที่มีถนนได้มาตรฐานสำหรับการคมนาคมและไม่มีน้ำท่วมขัง	กองช่าง
๖	โครงการก่อสร้างและปรับปรุงถนน คสล. ถนนโตะลือเบ ซอย ๓	- เพื่อให้ประชาชนมีถนนใช้ในการคมนาคมอย่างสะดวก ปลอดภัยในการสัญจร	- ผิวจราจรกว้าง ๕.๐๐ ม. หน้า ๐.๑๕ ม. ยาวรวม ๑๖๐.๐๐ ม. หรือมีพื้นที่ไม่น้อยกว่า ๘๐๐.๐๐ ตร.ม.	๖๕๐,๐๐๐	-	-	-	-	- ถนนโตะลือเบ ยาวรวม ๑๖๐.๐๐ ม. ได้รับการปรับปรุง	- ประชาชนในพื้นที่ที่มีถนนได้มาตรฐานและสะดวกปลอดภัยในการสัญจร	กองช่าง
๗	โครงการก่อสร้างและปรับปรุงถนน คสล. พร้อมระบบระบายน้ำ ถนนภายในชุมชน สวนมะพร้าว	- เพื่อปรับปรุงถนนให้ได้มาตรฐานสามารถใช้คมนาคมได้อย่างสะดวกและระบบระบายน้ำที่ดี	- ผิวจราจรกว้างเฉลี่ย ๖.๐๐ ม. หน้า ๐.๑๕ ม. ยาวรวม ๑๕๐.๐๐ ม. หรือมีพื้นที่ไม่น้อยกว่า ๙๐๐.๐๐ ตร.ม. รางน้ำกว้างภายใน ๐.๔๐ ม. ยาวรวม ๓๐๐.๐๐ ม.	๑,๖๕๐,๐๐๐	-	-	-	-	- ถนนภายในชุมชนสวนมะพร้าว ยาวรวม ๑๕๐.๐๐ ม. ได้รับการปรับปรุงพร้อมระบบระบายน้ำ	- ประชาชนในพื้นที่มีถนนได้มาตรฐานสำหรับการคมนาคมและไม่มีน้ำท่วมขัง	กองช่าง

๑. ยุทธศาสตร์การพัฒนาด้านโครงสร้างพื้นฐาน

๑.๑ กลยุทธ์ : บุกเบิก สร้าง ปรับปรุง บำรุงรักษาเส้นทางคมนาคมทางบก ทางน้ำ ทางสะพาน เชื้อน ระบบระบายน้ำ

(๑) แผนงานอุตสาหกรรมและการโยธา

ที่	โครงการ	วัตถุประสงค์	เป้าหมาย (ผลผลิตของโครงการ)	งบประมาณ					ตัวชี้วัด (KPI)	ผลที่คาดว่าจะได้รับ	หน่วยงานรับผิดชอบหลัก
				๒๕๖๖ (บาท)	๒๕๖๗ (บาท)	๒๕๖๘ (บาท)	๒๕๖๙ (บาท)	๒๕๗๐ (บาท)			
๘	โครงการก่อสร้างและปรับปรุงถนน คสล. ถนนเจริญเขต ซอย ๑๗	- เพื่อให้ประชาชน มีถนนใช้ในการคมนาคม อย่างสะดวก ปลอดภัย ในการสัญจร	- ผิวจราจร กว้าง ๕.๒๐-๗.๕๐ ม. หนา ๐.๑๕ ม. ยาวรวม ๑๘๘.๘๐ ม. หรือมีพื้นที่ไม่น้อยกว่า ๑,๒๔๐.๘๐ ตร.ม.	๑,๐๘๐,๐๐๐	-	-	-	-	- ถนนเจริญเขต ซอย ๑๗ ยาวรวม ๑๘๘.๘๐ ม. ได้รับการปรับปรุง	- ประชาชนในพื้นที่ มีถนนได้มาตรฐาน และสะดวกปลอดภัย ในการสัญจร	กองช่าง
๙	โครงการก่อสร้างและปรับปรุงถนน คสล. ถนนประชาวิวัฒน์ ซอย ๑๗/๑๓	- เพื่อให้ประชาชน มีถนนใช้ในการคมนาคม อย่างสะดวก ปลอดภัย ในการสัญจร	- ผิวจราจรกว้างเฉลี่ย ๔.๕๐ ม. หนา ๐.๑๕ ม. ยาวรวม ๒๐๐.๕๐ ม. หรือมีพื้นที่ไม่น้อยกว่า ๙๐๒.๒๕ ตร.ม.	๗๖๗,๐๐๐	-	-	-	-	- ถนนประชาวิวัฒน์ ยาวรวม ๒๐๐.๕๐ ม. ได้รับการปรับปรุง	- ประชาชนในพื้นที่ ที่มีถนนได้มาตรฐานและ สะดวก ปลอดภัย ในการสัญจร	กองช่าง
๑๐	โครงการก่อสร้างและปรับปรุงถนน คสล. ถนนประชาวิวัฒน์ ซอย ๑๑ (ช่วงบ้านปียนรา)	- เพื่อให้ประชาชน มีถนนใช้ในการคมนาคม อย่างสะดวก ปลอดภัย ในการสัญจร	- ผิวจราจรกว้าง ๕.๐๐ ม. หนา ๐.๑๕ ม. ยาวรวม ๖๖.๐๐ ม. หรือมีพื้นที่ไม่น้อยกว่า ๓๓๐.๐๐ ตร.ม.	๒๘๙,๐๐๐	-	-	-	-	- ถนนประชาวิวัฒน์ ยาวรวม ๖๖.๐๐ ม. ได้รับการปรับปรุง	- ประชาชนในพื้นที่ มีถนนได้มาตรฐาน และสะดวก ปลอดภัย ในการสัญจร	กองช่าง
๑๑	โครงการก่อสร้างและปรับปรุง ถนน คสล. ถนนภายในชุมชน ศรีอามาน (ซอยข้างป้อมตรวจการณ์)	- เพื่อให้ประชาชน มีถนนใช้ในการคมนาคม อย่างสะดวก ปลอดภัย ในการสัญจร	- ผิวจราจรกว้าง ๕.๐๐ ม. หนา ๐.๑๕ ม. ยาวรวม ๘๓.๕๐ ม. หรือมีพื้นที่ไม่น้อยกว่า ๔๑๗.๕๐ ตร.ม.	๓๕๘,๐๐๐	-	-	-	-	- ถนนภายในชุมชน ศรีอามาน (ซอยข้าง ป้อมตรวจการณ์) ยาวรวม ๘๓.๕๐ ม. ได้รับการปรับปรุง	- ประชาชนในพื้นที่ มีถนนได้มาตรฐาน และสะดวก ปลอดภัย ในการสัญจร	กองช่าง

๑. ยุทธศาสตร์การพัฒนาด้านโครงสร้างพื้นฐาน

๑.๑ กลยุทธ์ : บุกเบิก สร้าง ปรับปรุง บำรุงรักษาเส้นทางคมนาคมทางบก ทางน้ำ ทางสะพาน เชื้อน ระบบระบายน้ำ

(๑) แผนงานอุตสาหกรรมและการโยธา

ที่	โครงการ	วัตถุประสงค์	เป้าหมาย (ผลผลิตของโครงการ)	งบประมาณ					ตัวชี้วัด (KPI)	ผลที่คาดว่าจะได้รับ	หน่วยงานรับผิดชอบหลัก
				๒๕๖๖ (บาท)	๒๕๖๗ (บาท)	๒๕๖๘ (บาท)	๒๕๖๙ (บาท)	๒๕๗๐ (บาท)			
๑๒	โครงการก่อสร้างและปรับปรุงถนน คสล. พร้อมระบบระบายน้ำ ถนนภายในชุมชน ศรีอามาน	- เพื่อปรับปรุงถนน ให้ได้มาตรฐานสามารถใช้คมนาคมได้อย่างสะดวก และระบบระบายน้ำที่ดี	- ถนน คสล. ยาวรวม ๒๐๐.๐๐ ม. ท่อขนาดเส้นผ่า ศูนย์กลาง ๑.๕๐ ม. ยาวรวม ๒๕๐.๐๐ ม.	๕,๐๐๐,๐๐๐	-	-	-	-	- ถนนภายในชุมชน ศรีอามาน ยาวรวม ๒๐๐.๐๐ ม. ได้รับการปรับปรุง พร้อมระบบระบายน้ำ	- ประชาชนในพื้นที่ ถนนได้มาตรฐาน สำหรับการใช้ คมนาคมและไม่มีน้ำ ท่วมขัง	กองช่าง
๑๓	โครงการก่อสร้างถนน คสล. ถนนทรายทอง ๑ ซอย ๖	- เพื่อให้มีถนนที่ได้มาตรฐานสามารถใช้คมนาคมอย่างสะดวก ปลอดภัยในการสัญจร	- ผิวจราจรกว้าง ๖.๐๐ ม. ยาวรวม ๒๘๐.๐๐ ม. หรือมีพื้นที่ไม่น้อยกว่า ๑,๖๘๐.๐๐ ตร.ม.	๑,๕๐๐,๐๐๐	-	-	-	-	- ก่อสร้างถนน คสล. ถนนทรายทอง ๑ ซอย ๖ ยาวรวม ๒๘๐.๐๐ ม.	- ประชาชนในพื้นที่ มีถนนได้มาตรฐาน และสะดวก ปลอดภัย ในการสัญจร	กองช่าง
๑๔	โครงการก่อสร้างและปรับปรุงถนน คสล. พร้อมระบบระบายน้ำ ถนนทรายทอง ๑ ซอย ๑๐	- เพื่อปรับปรุงถนน ให้ได้มาตรฐานสามารถใช้คมนาคมได้อย่างสะดวกและระบบระบายน้ำที่ดี	- ผิวจราจรกว้าง ๔.๐๐ ม. หน้า ๐.๑๕ ม. ยาวรวม ๒๐.๐๐ ม. หรือมีพื้นที่ไม่น้อยกว่า ๘๐.๐๐ ตร.ม. รางน้ำกว้างภายใน ๐.๕๐ ม. ยาวรวม ๘๕.๐๐ ม.	๔๐๓,๐๐๐	-	-	-	-	- ถนนทรายทอง ๑ ซอย ๑๐ ยาวรวม ๒๐.๐๐ ม. ได้รับการปรับปรุง พร้อมระบบระบายน้ำ	- ประชาชนในพื้นที่ ถนนได้มาตรฐาน สำหรับการใช้ คมนาคมและ ไม่มีน้ำท่วมขัง	กองช่าง

๑. ยุทธศาสตร์การพัฒนาด้านโครงสร้างพื้นฐาน

๑.๑ กลยุทธ์ : บุกเบิก สร้าง ปรับปรุง บำรุงรักษาเส้นทางคมนาคมทางบก ทางน้ำ ทางสะพาน เชื้อน ระบบระบายน้ำ

(๑) แผนงานอุตสาหกรรมและการโยธา

ที่	โครงการ	วัตถุประสงค์	เป้าหมาย (ผลผลิตของโครงการ)	งบประมาณ					ตัวชี้วัด (KPI)	ผลที่คาดว่าจะได้รับ	หน่วยงานรับผิดชอบหลัก
				๒๕๖๖ (บาท)	๒๕๖๗ (บาท)	๒๕๖๘ (บาท)	๒๕๖๙ (บาท)	๒๕๗๐ (บาท)			
๑๕	โครงการก่อสร้างและปรับปรุงถนน คสล. พร้อมทางเชื่อมและฝาคูระบายน้ำถนนประชาวิวัฒน์ (ระยะที่ ๑)	- เพื่อปรับปรุงถนนให้ได้มาตรฐานสามารถใช้คมนาคมได้อย่างปลอดภัยและมีระบบระบายน้ำที่ดี	- ผิวจราจรกว้างเฉลี่ย ๘.๘๐ ม. หนา ๐.๒๐ ม. ยาวรวม ๗๕๐.๐๐ ม. หรือมีพื้นที่ไม่น้อยกว่า ๗,๐๔๔.๐๐ ตร.ม. และงานปรับปรุงฝาคูระบายน้ำยาวรวม ๑,๓๗๖.๐๐ ม.	๗,๙๒๔,๐๐๐	-	-	-	-	- ถนนประชาวิวัฒน์ ยาวรวม ๗๕๐.๐๐ ม. ได้รับการปรับปรุงพร้อมทางเชื่อมและฝาคูระบายน้ำ	- ประชาชนในพื้นที่ที่มีถนนได้มาตรฐานสำหรับใช้ในการคมนาคมและไม่มีน้ำท่วมขัง	กองช่าง
๑๖	โครงการก่อสร้างและปรับปรุงถนน คสล. พร้อมระบบระบายน้ำถนนประชาวิวัฒน์ (ระยะที่ ๒)	- เพื่อปรับปรุงถนนให้ได้มาตรฐานสามารถใช้คมนาคมได้อย่างปลอดภัยและมีระบบระบายน้ำที่ดี	- ผิวจราจรกว้างเฉลี่ย ๑๐.๐๐ ม. หนา ๐.๒๐ ม. ยาวรวม ๕๔๒.๐๐ ม. หรือมีพื้นที่ไม่น้อยกว่า ๕,๔๒๐.๐๐ ตร.ม.	๙,๙๖๑,๐๐๐	-	-	-	-	- ถนนประชาวิวัฒน์ ยาวรวม ๕๔๒.๐๐ ม. ได้รับการปรับปรุงพร้อมระบบระบายน้ำ	- ประชาชนในพื้นที่ที่มีถนนได้มาตรฐานสำหรับใช้ในการคมนาคมและไม่มีน้ำท่วมขัง	กองช่าง

๑. ยุทธศาสตร์การพัฒนาด้านโครงสร้างพื้นฐาน

๑.๑ กลยุทธ์ : บุกเบิก สร้าง ปรับปรุง บำรุงรักษาเส้นทางคมนาคมทางบก ทางน้ำ ทางสะพาน เชื้อน ระบบระบายน้ำ

(๑) แผนงานอุตสาหกรรมและการโยธา

ที่	โครงการ	วัตถุประสงค์	เป้าหมาย (ผลผลิตของโครงการ)	งบประมาณ					ตัวชี้วัด (KPI)	ผลที่คาดว่าจะได้รับ	หน่วยงานรับผิดชอบหลัก
				๒๕๖๖ (บาท)	๒๕๖๗ (บาท)	๒๕๖๘ (บาท)	๒๕๖๙ (บาท)	๒๕๗๐ (บาท)			
๑๗	โครงการก่อสร้างและปรับปรุงถนน คสล. พร้อมระบบระบายน้ำถนนประชาวิวัฒน์ (ระยะที่ ๓)	- เพื่อปรับปรุงถนนให้ได้มาตรฐานสามารถใช้คมนาคมได้อย่างปลอดภัยและระบบระบายน้ำที่ดี	- ผิวจราจรกว้างเฉลี่ย ๘.๕๐-๑๐.๐๐ ม. หนา ๐.๒๐ ม. ยาวรวม ๒๐๕.๐๐ ม. หรือมีพื้นที่ไม่น้อยกว่า ๒,๑๙๐.๐๐ ตร.ม. และงานท่อ คสล. ขนาดเส้นผ่าศูนย์กลาง ๑๐.๐๐ ม. พร้อมบ่อพักยาวรวม ๑๕๗.๐๐ ม.	๓,๗๙๓,๐๐๐	-	-	-	-	- ถนนประชาวิวัฒน์ ยาวรวม ๒๐๕.๐๐ ม. ได้รับการปรับปรุงพร้อมระบบระบายน้ำ	- ประชาชนในพื้นที่มีถนนได้มาตรฐานสำหรับใช้ในการคมนาคมและไม่มีน้ำท่วมขัง	กองช่าง
๑๘	โครงการขุดลอกคูระบายน้ำภายในชุมชนจือแลตุลี	- เพื่อการระบายน้ำเป็นไปอย่างมีประสิทธิภาพลดการท่วมขังของน้ำภายในชุมชน	- ขุดลอกคูระบายน้ำยาว ๘๐๐.๐๐ ม.	-	๕๐๐,๐๐๐	-	-	-	- คูระบายน้ำยาว ๘๐๐.๐๐ ม. ได้รับการขุดลอก	- การระบายน้ำมีประสิทธิภาพลดการท่วมขังของน้ำภายในชุมชน	กองช่าง

๑. ยุทธศาสตร์การพัฒนาด้านโครงสร้างพื้นฐาน

๑.๑ กลยุทธ์ : บุกเบิก สร้าง ปรับปรุง บำรุงรักษาเส้นทางคมนาคมทางบก ทางน้ำ ทางสะพาน เชื้อน ระบบระบายน้ำ

(๑) แผนงานอุตสาหกรรมและการโยธา

ที่	โครงการ	วัตถุประสงค์	เป้าหมาย (ผลผลิตของโครงการ)	งบประมาณ					ตัวชี้วัด (KPI)	ผลที่คาดว่าจะได้รับ	หน่วยงานรับผิดชอบหลัก
				๒๕๖๖ (บาท)	๒๕๖๗ (บาท)	๒๕๖๘ (บาท)	๒๕๖๙ (บาท)	๒๕๗๐ (บาท)			
๑๙	โครงการก่อสร้างและปรับปรุงถนน คสล. ถนนรักษะชนะอุทิศ ๒	- เพื่อปรับปรุงถนนให้ได้มาตรฐานสามารถใช้คมนาคมได้อย่างสะดวกปลอดภัยในการสัญจร	- ผิวจราจรกว้าง ๗.๐๐ ม. หนา ๐.๑๕ ม. ยาวรวม ๑๖๔.๐๐ ม. หรือมีพื้นที่ไม่น้อยกว่า ๑,๑๔๘.๐๐ ตร.ม.	-	๙๒๐,๐๐๐	-	-	-	- ถนนรักษะชนะอุทิศ ยาวรวม ๑๖๔.๐๐ ม. ได้รับการก่อสร้างและปรับปรุง	- ประชาชนในพื้นที่มีถนนได้มาตรฐานและสะดวกปลอดภัยในการสัญจร	กองช่าง
๒๐	โครงการฟื้นฟูและบูรณาการแหล่งน้ำชุมชนอริศราถึงชุมชนบาโจปริมิ่ง	- เพื่อปรับปรุงถนนและฟื้นฟูแหล่งน้ำในชุมชนให้มีความสะอาดมากยิ่งขึ้น	- ขนาดกว้าง ๔.๐๐ ม. ยาว ๓๐๐.๐๐ ม.	-	๒๐๐,๐๐๐	-	-	-	- แหล่งน้ำชุมชนอริศราและชุมชนบาโจปริมิ่ง ยาว ๓๐๐.๐๐ ม. ได้รับการฟื้นฟู	- ประชาชนในพื้นที่มีแหล่งน้ำที่สะอาดพร้อมทั้งพื้นที่มีความสวยงามมากยิ่งขึ้น	กองช่าง
๒๑	โครงการขุดลอกคลองบือเรียง ๑	- เพื่อรองรับการระบายน้ำได้อย่างมีประสิทธิภาพและลดการท่วมขังของน้ำภายในพื้นที่	- บือเรียง ๑ กว้าง ๖.๐๐ ม. ยาว ๓๐๐.๐๐ ม.	-	๕๐๐,๐๐๐	-	-	-	- คลองบือเรียง ยาว ๓๐๐.๐๐ ม. ได้รับการขุดลอก	- การระบายน้ำมีประสิทธิภาพลดการท่วมขังของน้ำภายในชุมชน	กองช่าง

๑. ยุทธศาสตร์การพัฒนาด้านโครงสร้างพื้นฐาน

๑.๑ กลยุทธ์ : บุกเบิก สร้าง ปรับปรุง บำรุงรักษาเส้นทางคมนาคมทางบก ทางน้ำ ทางสะพาน เชื้อน ระบบระบายน้ำ

(๑) แผนงานอุตสาหกรรมและการโยธา

ที่	โครงการ	วัตถุประสงค์	เป้าหมาย (ผลผลิตของโครงการ)	งบประมาณ					ตัวชี้วัด (KPI)	ผลที่คาดว่าจะได้รับ	หน่วยงานรับผิดชอบหลัก
				๒๕๖๖ (บาท)	๒๕๖๗ (บาท)	๒๕๖๘ (บาท)	๒๕๖๙ (บาท)	๒๕๗๐ (บาท)			
๒๒	โครงการก่อสร้างและปรับปรุงถนน คสล. ถนนสุขดิวงค์	- เพื่อให้มีถนนที่ได้มาตรฐานสามารถใช้คมนาคมอย่างสะดวก ปลอดภัยในการสัญจร	- ผิวจราจรกว้างเฉลี่ย ๑๐.๐๐ ม. ยาว ๒๕๐.๐๐ ม. หรือมีพื้นที่ไม่น้อยกว่า ๒,๕๐๐.๐๐ ตร.ม.	-	๒,๓๐๐,๐๐๐				- ถนนสุขดิวงค์ ยาว ๒๕๐.๐๐ ม. ได้รับการก่อสร้างและปรับปรุง	- ประชาชนในพื้นที่มีถนนได้มาตรฐานและสะดวก ปลอดภัยในการสัญจร	กองช่าง
รวม	๒๒ โครงการ			๔๐,๔๔๐,๐๐๐	๔,๔๒๐,๐๐๐		-	-			



รายละเอียดโครงการพัฒนา  
แผนพัฒนาท้องถิ่น (พ.ศ.๒๕๖๖-๒๕๗๐)(แก้ไข) ครั้งที่ ๑/๒๕๖๖  
เทศบาลเมืองสุโขทัย

ก. ยุทธศาสตร์ชาติ ๒๐ ปี ยุทธศาสตร์ที่ ๑ ด้านความมั่นคง

ข. แผนพัฒนาเศรษฐกิจและสังคมแห่งชาติ ฉบับที่ ๑๓ หมายเหตุที่ ๘ ไทยมีพื้นที่และเมืองอัจฉริยะที่น่าอยู่ ปลอดภัย เด็ดโตได้อย่างยั่งยืน

ค. Sustainable Development Goals เป้าหมายที่ ๓ สร้างหลักประกันว่าคนมีชีวิตที่มีสุขภาพดีและส่งเสริมความเป็นอยู่ที่ดีสำหรับทุกคนในทุกวัย

ง. ประเด็นการพัฒนาจังหวัดนราธิวาส ประเด็นการพัฒนาที่ ๒ พัฒนาคุณภาพชีวิต ลดความเหลื่อมล้ำ พัฒนา จัดการโครงสร้างพื้นฐาน ทรัพยากรธรรมชาติและสิ่งแวดล้อมอย่างเป็นระบบ นำไปสู่ความมั่นคงและสันติสุขที่ยั่งยืน

จ. ยุทธศาสตร์การพัฒนาขององค์กรปกครองส่วนท้องถิ่นในเขตจังหวัดนราธิวาส ยุทธศาสตร์ที่ ๒ ยุทธศาสตร์การพัฒนาดำเนินงานส่งเสริมคุณภาพชีวิต

๒ ยุทธศาสตร์การพัฒนาดำเนินงานส่งเสริมคุณภาพชีวิต

๒.๑ กลยุทธ์ : สนับสนุนการป้องกันและแก้ไขปัญหาเสพติด

(๑) แผนงานบริหารงานทั่วไป

ที่	โครงการ	วัตถุประสงค์	เป้าหมาย (ผลผลิตของโครงการ)	งบประมาณ					ตัวชี้วัด (KPI)	ผลที่คาดว่าจะได้รับ	หน่วยงานรับผิดชอบหลัก
				๒๕๖๖ (บาท)	๒๕๖๗ (บาท)	๒๕๖๘ (บาท)	๒๕๖๙ (บาท)	๒๕๗๐ (บาท)			
๑	โครงการรณรงค์ป้องกันและ แก้ไขปัญหายาเสพติด	- เพื่อให้กลุ่มเสี่ยง เด็กและเยาวชนได้รับความรู้ด้าน การรณรงค์ป้องกันและแก้ไข ปัญหายาเสพติด	- อบรมกลุ่มเสี่ยงในเขต เทศบาลปีละ ๑๐๐ คน เด็กและเยาวชนในเขตชุมชน จำนวน ๓๑ชุมชน	๒๐๐,๐๐๐	๒๐๐,๐๐๐	๒๐๐,๐๐๐	๒๐๐,๐๐๐	๒๐๐,๐๐๐	- กลุ่มเสี่ยงลดลง	- ทำให้กลุ่มเสี่ยง เด็กและเยาวชน ได้รับความรู้ด้านการรณรงค์ป้องกัน และแก้ไขปัญหายาเสพติดให้โทษอย่าง ถูกต้อง	สำนักปลัดฯ
รวม	๑ โครงการ			๒๐๐,๐๐๐	๒๐๐,๐๐๐	๒๐๐,๐๐๐	๒๐๐,๐๐๐	๒๐๐,๐๐๐			

**รายละเอียดโครงการพัฒนา  
แผนพัฒนาท้องถิ่น (พ.ศ.๒๕๖๖-๒๕๗๐)(แก้ไข) ครั้งที่ ๑/๒๕๖๖  
เทศบาลเมืองสุโขทัย**

- ก. ยุทธศาสตร์ชาติ ๒๐ ปี ยุทธศาสตร์ที่ ๓ ด้านการพัฒนาและเสริมสร้างศักยภาพทรัพยากรมนุษย์ และด้านที่ ๔ ด้านการสร้างโอกาสและความเสมอภาคทางสังคม
- ข. แผนพัฒนาเศรษฐกิจและสังคมแห่งชาติ ฉบับที่ ๑๓ หมวดที่ ๔ ไทยเป็นศูนย์กลางทางการแพทย์และสุขภาพมูลค่าสูง หมวดที่ ๘ ไทยมีพื้นที่และเมืองอัจฉริยะที่น่าอยู่ ปลอดภัย เติบโตได้อย่างยั่งยืน
- ค. Sustainable Development Goals เป้าหมายที่ ๓ สร้างหลักประกันว่าคนมีชีวิตที่ดีและส่งเสริมความเป็นอยู่ที่ดีสำหรับทุกคนในทุกวัย
- ง. ประเด็นการพัฒนาจังหวัดนราธิวาส ประเด็นการพัฒนาที่ ๒ พัฒนาคูณภาพชีวิต ลดความเหลื่อมล้ำ พัฒนา จัดการโครงสร้างพื้นฐาน ทรัพยากรธรรมชาติและสิ่งแวดล้อมอย่างเป็นระบบ นำไปสู่ความมั่นคงสันติสุขที่ยั่งยืน
- จ. ยุทธศาสตร์การพัฒนาขององค์กรปกครองส่วนท้องถิ่นในเขตจังหวัดนราธิวาส ยุทธศาสตร์ที่ ๒ ยุทธศาสตร์การพัฒนาด้านงานส่งเสริมคุณภาพชีวิต
๒. ยุทธศาสตร์การพัฒนาด้านงานส่งเสริมคุณภาพชีวิต
- ๒.๓ กลยุทธ์ : ส่งเสริมสุขภาพ ควบคุมและป้องกันโรค รักษาฟื้นฟูสมรรถภาพ และพัฒนาระบบบริการสาธารณสุข
- (๑) แผนงานสาธารณสุข

ที่	โครงการ	วัตถุประสงค์	เป้าหมาย (ผลผลิตของโครงการ)	งบประมาณ					ตัวชี้วัด (KPI)	ผลที่คาดว่าจะได้รับ	หน่วยงานรับผิดชอบหลัก
				๒๕๖๖	๒๕๖๗	๒๕๖๘	๒๕๖๙	๒๕๗๐			
				(บาท)	(บาท)	(บาท)	(บาท)	(บาท)			
๑	โครงการพัฒนาตลาดสดน้ำซ้อ	- เพื่อให้ผู้ประกอบการมีความรู้เรื่องสุขาภิบาลอาหาร - มีการปรับปรุงสุขาภิบาลปราศจากสิ่งสกปรกและพาหะนำโรค	- กลุ่มผู้ประกอบการตลาดสดเทศบาลและตลาดเกินตั้ง	๖๐,๐๐๐	๖๐,๐๐๐	๖๐,๐๐๐	๖๐,๐๐๐	๖๐,๐๐๐	- ตลาดสดเทศบาลและตลาดเกินตั้งผ่านเกณฑ์มาตรฐานตลาดสดน้ำซ้อ ร้อยละ ๘๐	- ผู้ประกอบการสามารถปรับปรุงอาหารจัดร้านและอื่นๆ ได้ถูกต้องและถูกหลักสุขาภิบาล	กองสาธารณสุขฯ

๒. ยุทธศาสตร์การพัฒนาด้านงานส่งเสริมคุณภาพชีวิต

๒.๓ กลยุทธ์ : ส่งเสริมสุขภาพ ควบคุมและป้องกันโรค รักษาฟื้นฟูสมรรถภาพ และพัฒนาระบบบริการสาธารณสุข

(๑) แผนงานสาธารณสุข

ที่	โครงการ	วัตถุประสงค์	เป้าหมาย (ผลผลิตของโครงการ)	งบประมาณ					ตัวชี้วัด (KPI)	ผลที่คาดว่าจะได้รับ	หน่วยงานรับผิดชอบหลัก
				๒๕๖๖ (บาท)	๒๕๖๗ (บาท)	๒๕๖๘ (บาท)	๒๕๖๙ (บาท)	๒๕๗๐ (บาท)			
๒	โครงการส่งเสริมและพัฒนาสุขภาพอาหารพัฒนาแฝงลอยจำหน่ายอาหารให้ถูกหลักสุขภาพ	<ul style="list-style-type: none"> <li>- สร้างความรู้ความเข้าใจแก่ผู้ประกอบการอาหารทั้งในและรอบๆโรงเรียน</li> <li>- พัฒนาสถานที่ประกอบและจำหน่ายอาหาร</li> <li>- ประชาชนมีอาหารที่สะอาดและปลอดภัยในการบริโภค</li> </ul>	- ร้านอาหารแฝงลอย รวดเร็ว และในรอบๆโรงเรียน	๑๑๖,๐๐๐	๑๑๖,๐๐๐	๑๑๖,๐๐๐	๑๑๖,๐๐๐	๑๑๖,๐๐๐	- ร้านอาหารและแฝงลอยผ่านเกณฑ์มาตรฐานร้อยละ ๗๐	<ul style="list-style-type: none"> <li>- ผู้ประกอบการร้านอาหารมีความรู้ด้านสุขภาพอาหารที่ถูกต้องและปลอดภัย</li> <li>- ร้านอาหาร/แฝงลอยผ่านเกณฑ์มาตรฐาน</li> <li>- ประชาชนมีอาหารที่สะอาดและปลอดภัยในการบริโภค</li> </ul>	กองสาธารณสุขฯ

๒. ยุทธศาสตร์การพัฒนาด้านงานส่งเสริมคุณภาพชีวิต

๒.๓ กลยุทธ์ : ส่งเสริมสุขภาพ ควบคุมและป้องกันโรค รักษาฟื้นฟูสมรรถภาพ และพัฒนาระบบบริการสาธารณสุข

(๑) แผนงานสาธารณสุข

ที่	โครงการ	วัตถุประสงค์	เป้าหมาย (ผลผลิตของโครงการ)	งบประมาณ					ตัวชี้วัด (KPI)	ผลที่คาดว่าจะได้รับ	หน่วยงานรับผิดชอบหลัก
				๒๕๖๖ (บาท)	๒๕๖๗ (บาท)	๒๕๖๘ (บาท)	๒๕๖๙ (บาท)	๒๕๗๐ (บาท)			
๓	โครงการอบรม จัดระเบียบผู้ประกอบการที่เป็น อันตรายต่อสุขภาพ	- เพื่อให้ผู้ประกอบการ มีความรู้ความสามารถ ปฏิบัติงานได้ถูกต้อง ตามหลักสุขาภิบาล	- โรงงานและกิจการต่างๆ ในเขต เทศบาล	๒๐,๐๐๐	๒๐,๐๐๐	๒๐,๐๐๐	๒๐,๐๐๐	๒๐,๐๐๐	- ผู้ประกอบการ มีความรู้ ความเข้าใจในเรื่อง การประกอบอาหารที่ถูก สุขาภิบาล ร้อยละ ๘๐	- ผู้ประกอบการมี ความรู้ความเข้าใจ เรื่องการประกอบ อาหารที่ถูกสุขาภิบาล - ประชาชน มีอาหารที่สะอาด และปลอดภัย ในการบริโภค	กองสาธารณสุขฯ
๔	โครงการอุดหนุน สำหรับการดำเนินงานตาม แนวทางโครงการ พระราชดำริ ด้านสาธารณสุข	- เพื่ออุดหนุนให้แก่ คณะกรรมการหมู่บ้าน คณะกรรมการชุมชนจัดทำ โครงการตามพระราชดำริด้าน สาธารณสุข	- สนับสนุนให้ชุมชน จำนวน ๓๑ ชุมชนๆ ละ ๒๐,๐๐๐ บาท (อย่างน้อย ๓ โครงการ)	๖๒๐,๐๐๐	๖๒๐,๐๐๐	๖๒๐,๐๐๐	๖๒๐,๐๐๐	๖๒๐,๐๐๐	- จำนวนโครงการ ที่คณะกรรมการหมู่บ้าน คณะกรรมการ ชุมชนได้รับการสนับสนุน การดำเนินงานตามแนวทาง โครงการพระราชดำริ ด้านสาธารณสุข	- ทุกชุมชนได้ ดำเนินการ โครงการตามแนวทาง โครงการพระราชดำริ ด้านสาธารณสุข	กองสาธารณสุขฯ
๕	โครงการรณรงค์ป้องกัน โรคพิษสุนัขบ้า ตามโครงการสัตว์ ปลอดโรคคนปลอดภัย จากโรคพิษสุนัขบ้า	- เพื่อป้องกันการเกิด โรคพิษสุนัขบ้าในสัตว์	- สุนัขและแมวจรจัดบริเวณ ภายในเขตเทศบาล	๑๕๐,๐๐๐	๑๕๐,๐๐๐	๑๕๐,๐๐๐	๑๕๐,๐๐๐	๑๕๐,๐๐๐	- ลดจำนวนสุนัข และแมว โดยการฉีดยา คุมกำเนิดและ ทำหมันสัตว์อย่างน้อย ร้อย ละ ๓๐	- ควบคุมโรคพิษ สุนัขบ้า - ลดอัตราการเกิด โรคในสัตว์	กองสาธารณสุขฯ

๒. ยุทธศาสตร์การพัฒนาด้านงานส่งเสริมคุณภาพชีวิต

๒.๓ กลยุทธ์ : ส่งเสริมสุขภาพ ควบคุมและป้องกันโรค รักษาฟื้นฟูสมรรถภาพ และพัฒนาระบบบริการสาธารณสุข

(๑) แผนงานสาธารณสุข

ที่	โครงการ	วัตถุประสงค์	เป้าหมาย (ผลผลิตของโครงการ)	งบประมาณ					ตัวชี้วัด (KPI)	ผลที่คาดว่าจะได้รับ	หน่วยงานรับผิดชอบหลัก
				๒๕๖๖	๒๕๖๗	๒๕๖๘	๒๕๖๙	๒๕๗๐			
				(บาท)	(บาท)	(บาท)	(บาท)	(บาท)			
๖	โครงการสำรวจข้อมูล	- เพื่อให้ทราบถึง	- จ้างเหมาเจ้าหน้าที่	๑๕,๐๐๐	๑๕,๐๐๐	๑๕,๐๐๐	๑๕,๐๐๐	๑๕,๐๐๐	- จำนวนสุนัขและแมวที่มี	- เพื่อให้ทราบถึง	กองสาธารณสุขฯ
รวม	๖ โครงการ			๙๘๑,๐๐๐	๙๘๑,๐๐๐	๙๘๑,๐๐๐	๙๘๑,๐๐๐	๙๘๑,๐๐๐			

**รายละเอียดโครงการพัฒนา**  
**แผนพัฒนาท้องถิ่น (พ.ศ.๒๕๖๖-๒๕๗๐)(แก้ไข) ครั้งที่ ๑/๒๕๖๖**  
**เทศบาลเมืองสุโขทัย**

ก. ยุทธศาสตร์ชาติ ๒๐ ปี ยุทธศาสตร์ที่ ๓ ด้านการพัฒนาและเสริมสร้างศักยภาพทรัพยากรมนุษย์ และด้านที่ ๔ ด้านการสร้างโอกาสและความเสมอภาคทางสังคม

ข. แผนพัฒนาเศรษฐกิจและสังคมแห่งชาติ ฉบับที่ ๑๓ หมายความว่า ๙ ไทยมีความยากจนข้ามรุ่นลดลง และมีความคุ้มครองทางสังคมที่เพียงพอเหมาะสม

ค. Sustainable Development Goals เป้าหมายที่ ๑ ขจัดความยากจนทุกรูปแบบในทุกพื้นที่ เป้าหมายที่ ๒ ยุติความหิวโหย บรรลุความมั่นคงทางอาหารและยกระดับโภชนาการและส่งเสริมเกษตรกรรมที่ยั่งยืน เป้าหมายที่ ๓ สร้างหลักประกันว่าคนมีชีวิตที่มีสุขภาพดีและส่งเสริมความเป็นอยู่ที่ดีสำหรับทุกคนในทุกวัย

ง. ประเด็นการพัฒนาจังหวัดราชบุรี ประเด็นการพัฒนาที่ ๒ พัฒนาคุณภาพชีวิต ลดความเหลื่อมล้ำ พัฒนา จัดการโครงสร้างพื้นฐาน ทรัพยากรธรรมชาติและสิ่งแวดล้อมอย่างเป็นระบบ นำไปสู่ความมั่นคงสันติสุขที่ยั่งยืน

จ. ยุทธศาสตร์การพัฒนาขององค์กรปกครองส่วนท้องถิ่นในเขตจังหวัดราชบุรี ยุทธศาสตร์ที่ ๒ ยุทธศาสตร์การพัฒนาดำเนินงานส่งเสริมคุณภาพชีวิต

๒. ยุทธศาสตร์การพัฒนาดำเนินงานส่งเสริมคุณภาพชีวิต

๒.๔ กลยุทธ์ : ส่งเสริมและสนับสนุนการสร้างงานสร้างอาชีพแบบยั่งยืนให้กับประชาชนในท้องถิ่น

(๑) แผนงานสังคมสงเคราะห์

ที่	โครงการ	วัตถุประสงค์	เป้าหมาย (ผลผลิตของโครงการ)	งบประมาณ					ตัวชี้วัด (KPI)	ผลที่คาดว่าจะได้รับ	หน่วยงาน รับผิดชอบหลัก
				๒๕๖๖ (บาท)	๒๕๖๗ (บาท)	๒๕๖๘ (บาท)	๒๕๖๙ (บาท)	๒๕๗๐ (บาท)			
๑	โครงการส่งเสริมการเรียนรู้ (โรงเรียนผู้สูงอายุ)	- เพื่อพัฒนาคุณภาพชีวิตของผู้สูงอายุ ทั้งด้านร่างกายจิตใจ สังคมตามวัยอันสมควร	- ผู้สูงอายุในเขตเทศบาลเมืองสุโขทัย	๑๐๐,๐๐๐	๑๐๐,๐๐๐	๑๐๐,๐๐๐	๑๐๐,๐๐๐	๑๐๐,๐๐๐	- ผู้สูงอายุในเขตเทศบาลเมืองสุโขทัย	- ผู้สูงอายุได้รับการพัฒนาคุณภาพชีวิต ทั้งร่างกายและจิตใจ	กองสวัสดิการฯ
รวม	๑ โครงการ			๑๐๐,๐๐๐	๑๐๐,๐๐๐	๑๐๐,๐๐๐	๑๐๐,๐๐๐	๑๐๐,๐๐๐			

๒. ยุทธศาสตร์การพัฒนาดำเนินงานส่งเสริมคุณภาพชีวิต

๒.๕ กลยุทธ์ : ส่งเสริมงานด้านสังคมสงเคราะห์และสวัสดิการชุมชนแก่ผู้ด้อยโอกาสทางสังคม

(๑) แผนงานสังคมสงเคราะห์

ที่	โครงการ	วัตถุประสงค์	เป้าหมาย (ผลผลิตของโครงการ)	งบประมาณ					ตัวชี้วัด (KPI)	ผลที่คาดว่าจะได้รับ	หน่วยงาน รับผิดชอบหลัก
				๒๕๖๖ (บาท)	๒๕๖๗ (บาท)	๒๕๖๘ (บาท)	๒๕๖๙ (บาท)	๒๕๗๐ (บาท)			
๑	โครงการพัฒนาศักยภาพผู้พิการ	- เพื่อพัฒนาศักยภาพบทบาทผู้ พิการ ในชุมชน ๓๑ ชุมชน	- จำนวน ๓๑ ชุมชน	๑๐๐,๐๐๐	๑๐๐,๐๐๐	๑๐๐,๐๐๐	๑๐๐,๐๐๐	๑๐๐,๐๐๐	- จำนวน ๓๑ ชุมชน	- ผู้พิการมีการพัฒนาตนเอง มากขึ้น	กองสวัสดิการฯ
๒	โครงการส่งเสริมคุณภาพชีวิตผู้ ติดเชื้อผู้ป่วยเอดส์ และผู้ติดยาเสพติด	- เพื่อส่งเสริมคุณภาพชีวิต ผู้ติดเชื้อ ผู้ป่วยเอดส์ และผู้ติดยาเสพติด ให้สามารถดำรงชีวิต ในสังคมได้อย่างปกติสุข	- ส่งเสริมให้ผู้ติดเชื้อ ผู้ป่วยเอดส์และ ผู้ติดยาเสพติด สามารถสร้างรายได้แก่ ตนเองและครอบครัว	๓๐,๐๐๐	๓๐,๐๐๐	๓๐,๐๐๐	๓๐,๐๐๐	๓๐,๐๐๐	- ผู้ติดเชื้อผู้ป่วยเอดส์ และผู้ติดยาเสพติด สามารถดำรงชีวิต ในสังคมปกติและ สร้างรายได้ให้แก่ ตนเองและครอบครัว ร้อยละ ๗๐	- เกิดรายได้จากการ มีอาชีพและดำรงชีวิต ได้อย่างปกติสุข	กองสวัสดิการฯ
๓	โครงการแก้ไขปัญหา คนเร่ร่อนและคนไร้ที่พึ่งอย่าง ยั่งยืน	- เพื่อช่วยเหลือ ให้กลุ่มเป้าหมาย คนเร่ร่อนและคนไร้ที่พึ่ง ได้รับการคุ้มครองสวัสดิการ ที่พึงได้รับจนสามารถ ดำรงชีวิตได้ด้วยตนเอง อยู่ร่วมกับชุมชนและสังคม ได้อย่างปกติสุข	- คนเร่ร่อนและคนไร้ ที่พึ่งในเขตเทศบาล เมืองสุโขทัย-ลก	๕๐,๐๐๐	๕๐,๐๐๐	๕๐,๐๐๐	๕๐,๐๐๐	๕๐,๐๐๐	- ร้อยละ ๘๐ ของ กลุ่มเป้าหมาย คนเร่ร่อนและคนไร้ ที่พึ่งมีคุณภาพชีวิต ที่ดีขึ้น	- คนเร่ร่อนและ คนไร้ที่พึ่งในเขตเทศบาลเมือง สุโขทัย-ลกได้เข้าสู่ กระบวนการรักษา และคุ้มครองจนมีคุณภาพ ชีวิตที่ดีขึ้น	กองสวัสดิการฯ
รวม	๓ โครงการ			๑๘๐,๐๐๐	๑๘๐,๐๐๐	๑๘๐,๐๐๐	๑๘๐,๐๐๐	๑๘๐,๐๐๐			

**รายละเอียดโครงการพัฒนา**  
**แผนพัฒนาท้องถิ่น (พ.ศ.๒๕๖๖-๒๕๗๐)(แก้ไข) ครั้งที่ ๑/๒๕๖๖**  
**เทศบาลเมืองสุโขทัย**

- ก. ยุทธศาสตร์ชาติ ๒๐ ปี ยุทธศาสตร์ที่ ๓ ด้านการพัฒนาและเสริมสร้างศักยภาพทรัพยากรมนุษย์ และด้านที่ ๔ ด้านการสร้างโอกาสและความเสมอภาคทางสังคม
- ข. แผนพัฒนาเศรษฐกิจและสังคมแห่งชาติ ฉบับที่ ๑๓ หมายเหตุที่ ๘ ไทยมีพื้นที่และเมืองอัจฉริยะที่น่าอยู่ ปลอดภัย เติบโตได้อย่างยั่งยืน หมายเหตุที่ ๙ ไทยมีความยากจนข้ามรุ่นลดลง และมีความคุ้มครองทางสังคมที่เพียงพอเหมาะสม
- ค. Sustainable Development Goals เป้าหมายที่ ๑ ขจัดความยากจนทุกรูปแบบในทุกพื้นที่ เป้าหมายที่ ๓ สร้างหลักประกันว่าคนมีชีวิตที่มีสุขภาพดีและส่งเสริมความเป็นอยู่ที่ดีสำหรับทุกคนในทุกวัย
- ง. ประเด็นการพัฒนาจังหวัดนราธิวาส ประเด็นพัฒนาที่ ๒ พัฒนาคุณภาพชีวิต ลดความเหลื่อมล้ำ พัฒนา จัดการโครงสร้างพื้นฐาน ทรัพยากรธรรมชาติและสิ่งแวดล้อมอย่างเป็นระบบ นำไปสู่ความมั่นคงสันติสุขที่ยั่งยืน
- จ. ยุทธศาสตร์การพัฒนาขององค์กรปกครองส่วนท้องถิ่นในเขตจังหวัดนราธิวาส ยุทธศาสตร์ที่ ๒ ยุทธศาสตร์การพัฒนาด้านงานส่งเสริมคุณภาพชีวิต

**๒. ยุทธศาสตร์การพัฒนาด้านงานส่งเสริมคุณภาพชีวิต**

๒.๖ กลยุทธ์ : ส่งเสริมและสนับสนุนการสร้างงานสร้างอาชีพแบบยั่งยืนให้กับประชาชนในท้องถิ่น

(๑) แผนงานสร้างความเข้มแข็งของชุมชน

ที่	โครงการ	วัตถุประสงค์	เป้าหมาย (ผลผลิตของโครงการ)	งบประมาณ					ตัวชี้วัด (KPI)	ผลที่คาดว่าจะได้รับ	หน่วยงานรับผิดชอบหลัก
				๒๕๖๖ (บาท)	๒๕๖๗ (บาท)	๒๕๖๘ (บาท)	๒๕๖๙ (บาท)	๒๕๗๐ (บาท)			
๑	โครงการส่งเสริมความเข้มแข็งของชุมชน	- เพื่อส่งเสริมการมีส่วนร่วมของประชาชนในชุมชนในการดำเนินกิจกรรมเพื่อพัฒนาท้องถิ่นของตน	- ชุมชนในเขตเทศบาล จำนวน ๓๑ ชุมชน (ชุมชนละ ๕๐,๐๐๐ บาท/ปี)	๑,๕๕๐,๐๐๐	๑,๕๕๐,๐๐๐	๑,๕๕๐,๐๐๐	๑,๕๕๐,๐๐๐	๑,๕๕๐,๐๐๐	- ร้อยละ ๘๐ ของชุมชน เกิดกระบวนการสร้างความเข้มแข็งของชุมชน	- ประชาชนในชุมชนมีส่วนร่วมในการดำเนินกิจกรรมสร้างความเข้มแข็งของชุมชนในด้านต่างๆ	กองสวัสดิการฯ



๒. ยุทธศาสตร์การพัฒนาด้านงานส่งเสริมคุณภาพชีวิต

๒.๖ กลยุทธ์ : ส่งเสริมและสนับสนุนการสร้างงานสร้างอาชีพแบบยั่งยืนให้กับประชาชนในท้องถิ่น

(๑) แผนงานสร้างความเข้มแข็งของชุมชน

ที่	โครงการ	วัตถุประสงค์	เป้าหมาย (ผลผลิตของโครงการ)	งบประมาณ					ตัวชี้วัด (KPI)	ผลที่คาดว่าจะได้รับ	หน่วยงานรับผิดชอบหลัก
				๒๕๖๖ (บาท)	๒๕๖๗ (บาท)	๒๕๖๘ (บาท)	๒๕๖๙ (บาท)	๒๕๗๐ (บาท)			
๒	โครงการพัฒนาอาชีพ และแก้ไขปัญหา ความยากจนตาม หลักปรัชญาของเศรษฐกิจ พอเพียง			๑,๗๕๐,๐๐๐	๑,๗๕๐,๐๐๐	๑,๗๕๐,๐๐๐	๑,๗๕๐,๐๐๐	๑,๗๕๐,๐๐๐			กองสวัสดิการฯ
	๖.๑ กิจกรรมฝึกอบรม อาชีพให้แก่สมาชิก ชุมชนกุโบร์ เทศบาลเมืองสุโข-ลก	- เพื่อส่งเสริมเพิ่ม ทางเลือกและการสร้างงานเพิ่มรายได้ - เพื่อสร้างกลุ่มอาชีพ ให้เกิดขึ้นในเขตเทศบาลเมืองสุโข-ลก	- สมาชิกชุมชนกุโบร์เทศบาล เมืองสุโข-ลก	๕๐,๐๐๐	๕๐,๐๐๐	๕๐,๐๐๐	๕๐,๐๐๐	๕๐,๐๐๐	- ร้อยละ ๘๐ ของกลุ่มเป้าหมาย มีความพึงพอใจ ต่อโครงการ	- สมาชิกในชุมชน กุโบร์ใช้เวลาว่าง ให้เกิดประโยชน์	กองสวัสดิการฯ
	๖.๒ กิจกรรมฝึกอบรม อาชีพให้แก่สมาชิก ชุมชนโต๊ะล้อเบ เทศบาลเมืองสุโข-ลก	- เพื่อส่งเสริมทาง เลือกและการ สร้างงานเพิ่มรายได้ - เพื่อสร้างกลุ่มอาชีพ ให้เกิดขึ้นในเขตเทศบาลเมืองสุโข-ลก	- สมาชิกชุมชน โต๊ะล้อเบเทศบาลเมือง สุโข-ลก	๕๐,๐๐๐	๕๐,๐๐๐	๕๐,๐๐๐	๕๐,๐๐๐	๕๐,๐๐๐	- ร้อยละ ๘๐ ของกลุ่มเป้าหมาย มีความพึงพอใจ ต่อโครงการ	- สมาชิกในชุมชน โต๊ะล้อเบใช้เวลา ว่างให้เกิดประโยชน์	กองสวัสดิการฯ

๒. ยุทธศาสตร์การพัฒนาด้านงานส่งเสริมคุณภาพชีวิต

๒.๖ กลยุทธ์ : ส่งเสริมและสนับสนุนการสร้างงานสร้างอาชีพแบบยั่งยืนให้กับประชาชนในท้องถิ่น

(๑) แผนงานสร้างความเข้มแข็งของชุมชน

ที่	โครงการ	วัตถุประสงค์	เป้าหมาย (ผลผลิตของโครงการ)	งบประมาณ					ตัวชี้วัด (KPI)	ผลที่คาดว่าจะได้รับ	หน่วยงานรับผิดชอบหลัก
				๒๕๖๖ (บาท)	๒๕๖๗ (บาท)	๒๕๖๘ (บาท)	๒๕๖๙ (บาท)	๒๕๗๐ (บาท)			
๖.๓	กิจกรรมฝึกอบรมอาชีพให้แก่สมาชิกชุมชนต้นหยงมะลิเทศบาลเมืองสุโขทัย	- เพื่อส่งเสริมเพิ่มทางเลือกและการสร้างงานเพิ่มรายได้ - เพื่อสร้างกลุ่มอาชีพให้เกิดขึ้นในเขตเทศบาลเมืองสุโขทัย	- สมาชิกชุมชนต้นหยงมะลิเทศบาลเมืองสุโขทัย	๕๐,๐๐๐	๕๐,๐๐๐	๕๐,๐๐๐	๕๐,๐๐๐	๕๐,๐๐๐	- ร้อยละ ๘๐ ของกลุ่มเป้าหมายมีความพึงพอใจต่อโครงการ	- สมาชิกในชุมชนต้นหยงมะลิใช้เวลาว่างให้เกิดประโยชน์	กองสวัสดิการฯ
๖.๔	กิจกรรมฝึกอบรมอาชีพให้แก่สมาชิกชุมชนโก-ลกวิไลเทศบาลเมืองสุโขทัย	- เพื่อส่งเสริมเพิ่มทางเลือกและการสร้างงานเพิ่มรายได้ - เพื่อสร้างกลุ่มอาชีพให้เกิดขึ้นในเขตเทศบาลเมืองสุโขทัย	- สมาชิกชุมชนโก-ลกวิไลเทศบาลเมืองสุโขทัย	๕๐,๐๐๐	๕๐,๐๐๐	๕๐,๐๐๐	๕๐,๐๐๐	๕๐,๐๐๐	- ร้อยละ ๘๐ ของกลุ่มเป้าหมายมีความพึงพอใจต่อโครงการ	- สมาชิกในชุมชนโก-ลกวิไลใช้เวลาว่างให้เกิดประโยชน์	กองสวัสดิการฯ
๖.๕	กิจกรรมฝึกอบรมอาชีพให้แก่สมาชิกชุมชนป้อมเรือเทศบาลเมืองสุโขทัย	- เพื่อส่งเสริมเพิ่มทางเลือกและการสร้างงานเพิ่มรายได้ - เพื่อสร้างกลุ่มอาชีพให้เกิดขึ้นในเขตเทศบาลเมืองสุโขทัย	- สมาชิกชุมชนป้อมเรือเทศบาลเมืองสุโขทัย	๕๐,๐๐๐	๕๐,๐๐๐	๕๐,๐๐๐	๕๐,๐๐๐	๕๐,๐๐๐	- ร้อยละ ๘๐ ของกลุ่มเป้าหมายมีความพึงพอใจต่อโครงการ	- สมาชิกในชุมชนป้อมเรือใช้เวลาว่างให้เกิดประโยชน์	กองสวัสดิการฯ

๒. ยุทธศาสตร์การพัฒนาด้านงานส่งเสริมคุณภาพชีวิต

๒.๖ กลยุทธ์ : ส่งเสริมและสนับสนุนการสร้างงานสร้างอาชีพแบบยั่งยืนให้กับประชาชนในท้องถิ่น

(๑) แผนงานสร้างความเข้มแข็งของชุมชน

ที่	โครงการ	วัตถุประสงค์	เป้าหมาย (ผลผลิตของโครงการ)	งบประมาณ					ตัวชี้วัด (KPI)	ผลที่คาดว่าจะได้รับ	หน่วยงานรับผิดชอบหลัก
				๒๕๖๖ (บาท)	๒๕๖๗ (บาท)	๒๕๖๘ (บาท)	๒๕๖๙ (บาท)	๒๕๗๐ (บาท)			
๖.๖	กิจกรรมฝึกอบรมอาชีพให้แก่สมาชิกชุมชนก๊อดาบารูเทศบาลเมืองสุโขทัย-ลก	- เพื่อส่งเสริมเพิ่มทางเลือกและการสร้างงานเพิ่มรายได้ - เพื่อสร้างกลุ่มอาชีพให้เกิดขึ้นในเขตเทศบาลเมืองสุโขทัย-ลก	- สมาชิกชุมชนก๊อดาบารูเทศบาลเมืองสุโขทัย-ลก	๕๐,๐๐๐	๕๐,๐๐๐	๕๐,๐๐๐	๕๐,๐๐๐	๕๐,๐๐๐	- ร้อยละ ๘๐ ของกลุ่มเป้าหมายมีความพึงพอใจต่อโครงการ	- สมาชิกในชุมชนก๊อดาบารูใช้เวลาว่างให้เกิดประโยชน์	กองสวัสดิการฯ
๖.๗	กิจกรรมฝึกอบรมอาชีพให้แก่สมาชิกชุมชนก๊อบงกามเทศบาลเมืองสุโขทัย-ลก	- เพื่อส่งเสริมเพิ่มทางเลือกและการสร้างงานเพิ่มรายได้ - เพื่อสร้างกลุ่มอาชีพให้เกิดขึ้นในเขตเทศบาลเมืองสุโขทัย-ลก	- สมาชิกชุมชนก๊อบงกามเทศบาลเมืองสุโขทัย-ลก	๕๐,๐๐๐	๕๐,๐๐๐	๕๐,๐๐๐	๕๐,๐๐๐	๕๐,๐๐๐	- ร้อยละ ๘๐ ของกลุ่มเป้าหมายมีความพึงพอใจต่อโครงการ	- สมาชิกในชุมชนก๊อบงกามใช้เวลาว่างให้เกิดประโยชน์	กองสวัสดิการฯ
๖.๘	กิจกรรมฝึกอบรมอาชีพให้แก่สมาชิกชุมชนหัวสะพานเทศบาลเมืองสุโขทัย-ลก	- เพื่อส่งเสริมเพิ่มทางเลือกและการสร้างงานเพิ่มรายได้ - เพื่อสร้างกลุ่มอาชีพให้เกิดขึ้นในเขตเทศบาลเมืองสุโขทัย-ลก	- สมาชิกชุมชนหัวสะพานเทศบาลเมืองสุโขทัย-ลก	๕๐,๐๐๐	๕๐,๐๐๐	๕๐,๐๐๐	๕๐,๐๐๐	๕๐,๐๐๐	- ร้อยละ ๘๐ ของกลุ่มเป้าหมายมีความพึงพอใจต่อโครงการ	- สมาชิกในชุมชนหัวสะพานใช้เวลาว่างให้เกิดประโยชน์	กองสวัสดิการฯ

๒. ยุทธศาสตร์การพัฒนาด้านงานส่งเสริมคุณภาพชีวิต

๒.๖ กลยุทธ์ : ส่งเสริมและสนับสนุนการสร้างงานสร้างอาชีพแบบยั่งยืนให้กับประชาชนในท้องถิ่น

(๑) แผนงานสร้างความเข้มแข็งของชุมชน

ที่	โครงการ	วัตถุประสงค์	เป้าหมาย (ผลผลิตของโครงการ)	งบประมาณ					ตัวชี้วัด (KPI)	ผลที่คาดว่าจะได้รับ	หน่วยงานรับผิดชอบหลัก
				๒๕๖๖ (บาท)	๒๕๖๗ (บาท)	๒๕๖๘ (บาท)	๒๕๖๙ (บาท)	๒๕๗๐ (บาท)			
๖.๙	กิจกรรมฝึกอบรมอาชีพให้แก่สมาชิกชุมชนเสาสัญญาณเทศบาลเมืองสุโขทัย-ลก	- เพื่อส่งเสริมเพิ่มทางเลือกและการสร้างงานเพิ่มรายได้ - เพื่อสร้างกลุ่มอาชีพให้เกิดขึ้นในเขตเทศบาลเมืองสุโขทัย-ลก	- สมาชิกชุมชนเสาสัญญาณเทศบาลเมืองสุโขทัย-ลก	๕๐,๐๐๐	๕๐,๐๐๐	๕๐,๐๐๐	๕๐,๐๐๐	๕๐,๐๐๐	- ร้อยละ ๘๐ ของกลุ่มเป้าหมายมีความพึงพอใจต่อโครงการ	- สมาชิกในชุมชนเสาสัญญาณใช้เวลาว่างให้เกิดประโยชน์	กองสวัสดิการฯ
๖.๑๐	กิจกรรมฝึกอบรมอาชีพให้แก่สมาชิกชุมชนดงห่าเทศบาลเมืองสุโขทัย-ลก	- เพื่อส่งเสริมเพิ่มทางเลือกและการสร้างงานเพิ่มรายได้ - เพื่อสร้างกลุ่มอาชีพให้เกิดขึ้นในเขตเทศบาลเมืองสุโขทัย-ลก	- สมาชิกชุมชนดงห่าเทศบาลเมืองสุโขทัย-ลก	๕๐,๐๐๐	๕๐,๐๐๐	๕๐,๐๐๐	๕๐,๐๐๐	๕๐,๐๐๐	- ร้อยละ ๘๐ ของกลุ่มเป้าหมายมีความพึงพอใจต่อโครงการ	- สมาชิกในชุมชนดงห่าใช้เวลาว่างให้เกิดประโยชน์	กองสวัสดิการฯ
๖.๑๑	กิจกรรมฝึกอบรมอาชีพให้แก่สมาชิกชุมชนหลังด่านเทศบาลเมืองสุโขทัย-ลก	- เพื่อส่งเสริมเพิ่มทางเลือกและการสร้างงานเพิ่มรายได้ - เพื่อสร้างกลุ่มอาชีพให้เกิดขึ้นในเขตเทศบาลเมืองสุโขทัย-ลก	- สมาชิกชุมชนหลังด่านเทศบาลเมืองสุโขทัย-ลก	๕๐,๐๐๐	๕๐,๐๐๐	๕๐,๐๐๐	๕๐,๐๐๐	๕๐,๐๐๐	- ร้อยละ ๘๐ ของกลุ่มเป้าหมายมีความพึงพอใจต่อโครงการ	- สมาชิกในชุมชนหลังด่านใช้เวลาว่างให้เกิดประโยชน์	กองสวัสดิการฯ

๒. ยุทธศาสตร์การพัฒนาด้านงานส่งเสริมคุณภาพชีวิต

๒.๖ กลยุทธ์ : ส่งเสริมและสนับสนุนการสร้างงานสร้างอาชีพแบบยั่งยืนให้กับประชาชนในท้องถิ่น

(๑) แผนงานสร้างความเข้มแข็งของชุมชน

ที่	โครงการ	วัตถุประสงค์	เป้าหมาย (ผลผลิตของโครงการ)	งบประมาณ					ตัวชี้วัด (KPI)	ผลที่คาดว่าจะได้รับ	หน่วยงานรับผิดชอบหลัก
				๒๕๖๖ (บาท)	๒๕๖๗ (บาท)	๒๕๖๘ (บาท)	๒๕๖๙ (บาท)	๒๕๗๐ (บาท)			
	๖.๑๒ กิจกรรมฝึกอบรมอาชีพให้แก่สมาชิกชุมชนมัธยมศึกษามัธยมศึกษาเทศบาลเมืองสุโขทัย	- เพื่อส่งเสริมเพิ่มทางเลือกและการสร้างงานเพิ่มรายได้ - เพื่อสร้างกลุ่มอาชีพให้เกิดขึ้นในเขตเทศบาลเมืองสุโขทัย	- สมาชิกชุมชนมัธยมศึกษาเทศบาลเมืองสุโขทัย	๕๐,๐๐๐	๕๐,๐๐๐	๕๐,๐๐๐	๕๐,๐๐๐	๕๐,๐๐๐	- ร้อยละ ๘๐ ของกลุ่มเป้าหมายมีความพึงพอใจต่อโครงการ	- สมาชิกในชุมชนมัธยมศึกษาใช้เวลาว่างให้เกิดประโยชน์	กองสวัสดิการฯ
	๖.๑๓ กิจกรรมฝึกอบรมอาชีพให้แก่สมาชิกชุมชนจิวแรตูลีเทศบาลเมืองสุโขทัย	- เพื่อส่งเสริมเพิ่มทางเลือกและการสร้างงานเพิ่มรายได้ - เพื่อสร้างกลุ่มอาชีพให้เกิดขึ้นในเขตเทศบาลเมืองสุโขทัย	- สมาชิกชุมชนจิวแรตูลีเทศบาลเมืองสุโขทัย	๕๐,๐๐๐	๕๐,๐๐๐	๕๐,๐๐๐	๕๐,๐๐๐	๕๐,๐๐๐	- ร้อยละ ๘๐ ของกลุ่มเป้าหมายมีความพึงพอใจต่อโครงการ	- สมาชิกในชุมชนจิวแรตูลีใช้เวลาว่างให้เกิดประโยชน์	กองสวัสดิการฯ
	๖.๑๔ กิจกรรมฝึกอบรมอาชีพให้แก่สมาชิกชุมชนสันติสุขเทศบาลเมืองสุโขทัย	- เพื่อส่งเสริมเพิ่มทางเลือกและการสร้างงานเพิ่มรายได้ - เพื่อสร้างกลุ่มอาชีพให้เกิดขึ้นในเขตเทศบาลเมืองสุโขทัย	- สมาชิกชุมชนสันติสุขเทศบาลเมืองสุโขทัย	๕๐,๐๐๐	๕๐,๐๐๐	๕๐,๐๐๐	๕๐,๐๐๐	๕๐,๐๐๐	- ร้อยละ ๘๐ ของกลุ่มเป้าหมายมีความพึงพอใจต่อโครงการ	- สมาชิกในชุมชนสันติสุขใช้เวลาว่างให้เกิดประโยชน์	กองสวัสดิการฯ

๒. ยุทธศาสตร์การพัฒนาด้านงานส่งเสริมคุณภาพชีวิต

๒.๖ กลยุทธ์ : ส่งเสริมและสนับสนุนการสร้างงานสร้างอาชีพแบบยั่งยืนให้กับประชาชนในท้องถิ่น

(๑) แผนงานสร้างความเข้มแข็งของชุมชน

ที่	โครงการ	วัตถุประสงค์	เป้าหมาย (ผลผลิตของโครงการ)	งบประมาณ					ตัวชี้วัด (KPI)	ผลที่คาดว่าจะได้รับ	หน่วยงานรับผิดชอบหลัก
				๒๕๖๖ (บาท)	๒๕๖๗ (บาท)	๒๕๖๘ (บาท)	๒๕๖๙ (บาท)	๒๕๗๐ (บาท)			
๖.๑๕	กิจกรรมฝึกอบรมอาชีพให้แก่สมาชิกชุมชนบาโจปริมิ่งเทศบาลเมืองสุโขทัย	- เพื่อส่งเสริมเพิ่มทางเลือกและการสร้างงานเพิ่มรายได้ - เพื่อสร้างกลุ่มอาชีพให้เกิดขึ้นในเขตเทศบาลเมืองสุโขทัย	- สมาชิกชุมชนบาโจปริมิ่งเทศบาลเมืองสุโขทัย	๕๐,๐๐๐	๕๐,๐๐๐	๕๐,๐๐๐	๕๐,๐๐๐	๕๐,๐๐๐	- ร้อยละ ๘๐ ของกลุ่มเป้าหมายมีความพึงพอใจต่อโครงการ	- สมาชิกในชุมชนบาโจปริมิ่งใช้เวลาว่างให้เกิดประโยชน์	กองสวัสดิการฯ
๖.๑๖	กิจกรรมฝึกอบรมอาชีพให้แก่สมาชิกชุมชนบาโจเปาะเล็งเทศบาลเมืองสุโขทัย	- เพื่อส่งเสริมเพิ่มทางเลือกและการสร้างงานเพิ่มรายได้ - เพื่อสร้างกลุ่มอาชีพให้เกิดขึ้นในเขตเทศบาลเมืองสุโขทัย	- สมาชิกชุมชนบาโจเปาะเล็งเทศบาลเมืองสุโขทัย	๕๐,๐๐๐	๕๐,๐๐๐	๕๐,๐๐๐	๕๐,๐๐๐	๕๐,๐๐๐	- ร้อยละ ๘๐ ของกลุ่มเป้าหมายมีความพึงพอใจต่อโครงการ	- สมาชิกในชุมชนบาโจเปาะเล็งใช้เวลาว่างให้เกิดประโยชน์	กองสวัสดิการฯ
๖.๑๗	กิจกรรมฝึกอบรมอาชีพให้แก่สมาชิกชุมชนโปงยามเทศบาลเมืองสุโขทัย	- เพื่อส่งเสริมเพิ่มทางเลือกและการสร้างงานเพิ่มรายได้ - เพื่อสร้างกลุ่มอาชีพให้เกิดขึ้นในเขตเทศบาลเมืองสุโขทัย	- สมาชิกชุมชนโปงยามเทศบาลเมืองสุโขทัย	๕๐,๐๐๐	๕๐,๐๐๐	๕๐,๐๐๐	๕๐,๐๐๐	๕๐,๐๐๐	- ร้อยละ ๘๐ ของกลุ่มเป้าหมายมีความพึงพอใจต่อโครงการ	- สมาชิกในชุมชนโปงยามใช้เวลาว่างให้เกิดประโยชน์	กองสวัสดิการฯ

๒. ยุทธศาสตร์การพัฒนาด้านงานส่งเสริมคุณภาพชีวิต

๒.๖ กลยุทธ์ : ส่งเสริมและสนับสนุนการสร้างงานสร้างอาชีพแบบยั่งยืนให้กับประชาชนในท้องถิ่น

(๑) แผนงานสร้างความเข้มแข็งของชุมชน

ที่	โครงการ	วัตถุประสงค์	เป้าหมาย (ผลผลิตของโครงการ)	งบประมาณ					ตัวชี้วัด (KPI)	ผลที่คาดว่าจะได้รับ	หน่วยงานรับผิดชอบหลัก
				๒๕๖๖ (บาท)	๒๕๖๗ (บาท)	๒๕๖๘ (บาท)	๒๕๖๙ (บาท)	๒๕๗๐ (บาท)			
๖.๑๘	กิจกรรมฝึกอบรมอาชีพให้แก่สมาชิกชุมชนนอร์ศราเทศบาลเมืองสุโขทัย-ลก	- เพื่อส่งเสริมเพิ่มทางเลือกและการสร้างงานเพิ่มรายได้ - เพื่อสร้างกลุ่มอาชีพให้เกิดขึ้นในเขตเทศบาลเมืองสุโขทัย-ลก	- สมาชิกชุมชนนอร์ศราเทศบาลเมืองสุโขทัย-ลก	๕๐,๐๐๐	๕๐,๐๐๐	๕๐,๐๐๐	๕๐,๐๐๐	๕๐,๐๐๐	- ร้อยละ ๘๐ ของกลุ่มเป้าหมายมีความพึงพอใจต่อโครงการ	- สมาชิกในชุมชนนอร์ศราใช้เวลาว่างให้เกิดประโยชน์	กองสวัสดิการฯ
๖.๑๙	กิจกรรมฝึกอบรมอาชีพให้แก่สมาชิกชุมชนเจริญสุขเทศบาลเมืองสุโขทัย-ลก	- เพื่อส่งเสริมเพิ่มทางเลือกและการสร้างงานเพิ่มรายได้ - เพื่อสร้างกลุ่มอาชีพให้เกิดขึ้นในเขตเทศบาลเมืองสุโขทัย-ลก	- สมาชิกชุมชนเจริญสุขเทศบาลเมืองสุโขทัย-ลก	๕๐,๐๐๐	๕๐,๐๐๐	๕๐,๐๐๐	๕๐,๐๐๐	๕๐,๐๐๐	- ร้อยละ ๘๐ ของกลุ่มเป้าหมายมีความพึงพอใจต่อโครงการ	- สมาชิกในชุมชนเจริญสุขใช้เวลาว่างให้เกิดประโยชน์	กองสวัสดิการฯ
๖.๒๐	กิจกรรมฝึกอบรมอาชีพให้แก่สมาชิกชุมชนหัวกุญแจเทศบาลเมืองสุโขทัย-ลก	- เพื่อส่งเสริมเพิ่มทางเลือกและการสร้างงานเพิ่มรายได้ - เพื่อสร้างกลุ่มอาชีพให้เกิดขึ้นในเขตเทศบาลเมืองสุโขทัย-ลก	- สมาชิกชุมชนหัวกุญแจเทศบาลเมืองสุโขทัย-ลก	๕๐,๐๐๐	๕๐,๐๐๐	๕๐,๐๐๐	๕๐,๐๐๐	๕๐,๐๐๐	- ร้อยละ ๘๐ ของกลุ่มเป้าหมายมีความพึงพอใจต่อโครงการ	- สมาชิกในชุมชนหัวกุญแจใช้เวลาว่างให้เกิดประโยชน์	กองสวัสดิการฯ

๒. ยุทธศาสตร์การพัฒนาด้านงานส่งเสริมคุณภาพชีวิต

๒.๖ กลยุทธ์ : ส่งเสริมและสนับสนุนการสร้างงานสร้างอาชีพแบบยั่งยืนให้กับประชาชนในท้องถิ่น

(๑) แผนงานสร้างความเข้มแข็งของชุมชน

ที่	โครงการ	วัตถุประสงค์	เป้าหมาย (ผลผลิตของโครงการ)	งบประมาณ					ตัวชี้วัด (KPI)	ผลที่คาดว่าจะได้รับ	หน่วยงานรับผิดชอบหลัก
				๒๕๖๖ (บาท)	๒๕๖๗ (บาท)	๒๕๖๘ (บาท)	๒๕๖๙ (บาท)	๒๕๗๐ (บาท)			
๖.๒๑	กิจกรรมฝึกอบรมอาชีพให้แก่สมาชิกชุมชนสวนมะพร้าวเทศบาลเมืองสุโขทัย-ลก	- เพื่อส่งเสริมเพิ่มทางเลือกและการสร้างงานเพิ่มรายได้ - เพื่อสร้างกลุ่มอาชีพให้เกิดขึ้นในเขตเทศบาลเมืองสุโขทัย-ลก	- สมาชิกชุมชนสวนมะพร้าวเทศบาลเมืองสุโขทัย-ลก	๕๐,๐๐๐	๕๐,๐๐๐	๕๐,๐๐๐	๕๐,๐๐๐	๕๐,๐๐๐	- ร้อยละ ๘๐ ของกลุ่มเป้าหมายมีความพึงพอใจต่อโครงการ	- สมาชิกในชุมชนสวนมะพร้าวใช้เวลาว่างให้เกิดประโยชน์	กองสวัสดิการฯ
๖.๒๒	กิจกรรมฝึกอบรมอาชีพให้แก่สมาชิกชุมชนท่ากอไผ่เทศบาลเมืองสุโขทัย-ลก	- เพื่อส่งเสริมเพิ่มทางเลือกและการสร้างงานเพิ่มรายได้ - เพื่อสร้างกลุ่มอาชีพให้เกิดขึ้นในเขตเทศบาลเมืองสุโขทัย-ลก	- สมาชิกชุมชนท่ากอไผ่เทศบาลเมืองสุโขทัย-ลก	๕๐,๐๐๐	๕๐,๐๐๐	๕๐,๐๐๐	๕๐,๐๐๐	๕๐,๐๐๐	- ร้อยละ ๘๐ ของกลุ่มเป้าหมายมีความพึงพอใจต่อโครงการ	- สมาชิกในชุมชนท่ากอไผ่ใช้เวลาว่างให้เกิดประโยชน์	กองสวัสดิการฯ
๖.๒๓	กิจกรรมฝึกอบรมอาชีพให้แก่สมาชิกชุมชนท่าประปาเทศบาลเมืองสุโขทัย-ลก	- เพื่อส่งเสริมเพิ่มทางเลือกและการสร้างงานเพิ่มรายได้ - เพื่อสร้างกลุ่มอาชีพให้เกิดขึ้นในเขตเทศบาลเมืองสุโขทัย-ลก	- สมาชิกชุมชนท่าประปาเทศบาลเมืองสุโขทัย-ลก	๕๐,๐๐๐	๕๐,๐๐๐	๕๐,๐๐๐	๕๐,๐๐๐	๕๐,๐๐๐	- ร้อยละ ๘๐ ของกลุ่มเป้าหมายมีความพึงพอใจต่อโครงการ	- สมาชิกในชุมชนท่าประปาใช้เวลาว่างให้เกิดประโยชน์	กองสวัสดิการฯ



๒. ยุทธศาสตร์การพัฒนาด้านงานส่งเสริมคุณภาพชีวิต

๒.๖ กลยุทธ์ : ส่งเสริมและสนับสนุนการสร้างงานสร้างอาชีพแบบยั่งยืนให้กับประชาชนในท้องถิ่น

(๑) แผนงานสร้างความเข้มแข็งของชุมชน

ที่	โครงการ	วัตถุประสงค์	เป้าหมาย (ผลผลิตของโครงการ)	งบประมาณ					ตัวชี้วัด (KPI)	ผลที่คาดว่าจะได้รับ	หน่วยงานรับผิดชอบหลัก
				๒๕๖๖ (บาท)	๒๕๖๗ (บาท)	๒๕๖๘ (บาท)	๒๕๖๙ (บาท)	๒๕๗๐ (บาท)			
๖.๒๔	กิจกรรมฝึกอบรมอาชีพให้แก่สมาชิกชุมชนทำโรงเลื่อยเทศบาลเมืองสุโขทัย	- เพื่อส่งเสริมเพิ่มทางเลือกและการสร้างงานเพิ่มรายได้ - เพื่อสร้างกลุ่มอาชีพให้เกิดขึ้นในเขตเทศบาลเมืองสุโขทัย	- สมาชิกชุมชนทำโรงเลื่อยเทศบาลเมืองสุโขทัย	๕๐,๐๐๐	๕๐,๐๐๐	๕๐,๐๐๐	๕๐,๐๐๐	๕๐,๐๐๐	- ร้อยละ ๘๐ ของกลุ่มเป้าหมายมีความพึงพอใจต่อโครงการ	- สมาชิกในชุมชนทำโรงเลื่อยใช้เวลาว่างให้เกิดประโยชน์	กองสวัสดิการฯ
๖.๒๕	กิจกรรมฝึกอบรมอาชีพให้แก่สมาชิกชุมชนหลังล้อแม่เทศบาลเมืองสุโขทัย	- เพื่อส่งเสริมเพิ่มทางเลือกและการสร้างงานเพิ่มรายได้ - เพื่อสร้างกลุ่มอาชีพให้เกิดขึ้นในเขตเทศบาลเมืองสุโขทัย	- สมาชิกชุมชนหลังล้อแม่เทศบาลเมืองสุโขทัย	๕๐,๐๐๐	๕๐,๐๐๐	๕๐,๐๐๐	๕๐,๐๐๐	๕๐,๐๐๐	- ร้อยละ ๘๐ ของกลุ่มเป้าหมายมีความพึงพอใจต่อโครงการ	- สมาชิกในชุมชนหลังล้อแม่ใช้เวลาว่างให้เกิดประโยชน์	กองสวัสดิการฯ
๖.๒๖	กิจกรรมฝึกอบรมอาชีพให้แก่สมาชิกชุมชนศรีรามาน เทศบาลเมืองสุโขทัย	- เพื่อส่งเสริมเพิ่มทางเลือกและการสร้างงานเพิ่มรายได้ - เพื่อสร้างกลุ่มอาชีพให้เกิดขึ้นในเขตเทศบาลเมืองสุโขทัย	- สมาชิกชุมชนศรีรามานเทศบาลเมืองสุโขทัย	๕๐,๐๐๐	๕๐,๐๐๐	๕๐,๐๐๐	๕๐,๐๐๐	๕๐,๐๐๐	- ร้อยละ ๘๐ ของกลุ่มเป้าหมายมีความพึงพอใจต่อโครงการ	- สมาชิกในชุมชนศรีรามานใช้เวลาว่างให้เกิดประโยชน์	กองสวัสดิการฯ

๒. ยุทธศาสตร์การพัฒนาด้านงานส่งเสริมคุณภาพชีวิต

๒.๖ กลยุทธ์ : ส่งเสริมและสนับสนุนการสร้างงานสร้างอาชีพแบบยั่งยืนให้กับประชาชนในท้องถิ่น

(๑) แผนงานสร้างความเข้มแข็งของชุมชน

ที่	โครงการ	วัตถุประสงค์	เป้าหมาย (ผลผลิตของโครงการ)	งบประมาณ					ตัวชี้วัด (KPI)	ผลที่คาดว่าจะได้รับ	หน่วยงานรับผิดชอบหลัก
				๒๕๖๖ (บาท)	๒๕๖๗ (บาท)	๒๕๖๘ (บาท)	๒๕๖๙ (บาท)	๒๕๗๐ (บาท)			
๖.๒๗	กิจกรรมฝึกอบรมอาชีพให้แก่สมาชิกชุมชนทรายทองเทศบาลเมืองสุโขทัย-ลก	- เพื่อส่งเสริมเพิ่มทางเลือกและการสร้างงานเพิ่มรายได้ - เพื่อสร้างกลุ่มอาชีพให้เกิดขึ้นในเขตเทศบาลเมืองสุโขทัย-ลก	- สมาชิกชุมชนทรายทองเทศบาลเมืองสุโขทัย-ลก	๕๐,๐๐๐	๕๐,๐๐๐	๕๐,๐๐๐	๕๐,๐๐๐	๕๐,๐๐๐	- ร้อยละ ๘๐ ของกลุ่มเป้าหมายมีความพึงพอใจต่อโครงการ	- สมาชิกในชุมชนทรายทองใช้เวลาว่างให้เกิดประโยชน์	กองสวัสดิการฯ
๖.๒๘	กิจกรรมฝึกอบรมอาชีพให้แก่สมาชิกชุมชนป้อมเรือในเทศบาลเมืองสุโขทัย-ลก	- เพื่อส่งเสริมเพิ่มทางเลือกและการสร้างงานเพิ่มรายได้ - เพื่อสร้างกลุ่มอาชีพให้เกิดขึ้นในเขตเทศบาลเมืองสุโขทัย-ลก	- สมาชิกชุมชนป้อมเรือในเทศบาลเมืองสุโขทัย-ลก	๕๐,๐๐๐	๕๐,๐๐๐	๕๐,๐๐๐	๕๐,๐๐๐	๕๐,๐๐๐	- ร้อยละ ๘๐ ของกลุ่มเป้าหมายมีความพึงพอใจต่อโครงการ	- สมาชิกในชุมชนป้อมเรือใช้เวลาว่างให้เกิดประโยชน์	กองสวัสดิการฯ
๖.๒๙	กิจกรรมฝึกอบรมอาชีพให้แก่สมาชิกชุมชนชรีจาฮายาเทศบาลเมืองสุโขทัย-ลก	- เพื่อส่งเสริมเพิ่มทางเลือกและการสร้างงานเพิ่มรายได้ - เพื่อสร้างกลุ่มอาชีพให้เกิดขึ้นในเขตเทศบาลเมืองสุโขทัย-ลก	- สมาชิกชุมชนชรีจาฮายาในเทศบาลเมืองสุโขทัย-ลก	๕๐,๐๐๐	๕๐,๐๐๐	๕๐,๐๐๐	๕๐,๐๐๐	๕๐,๐๐๐	- ร้อยละ ๘๐ ของกลุ่มเป้าหมายมีความพึงพอใจต่อโครงการ	- สมาชิกในชุมชนชรีจาฮายาใช้เวลาว่างให้เกิดประโยชน์	กองสวัสดิการฯ

๒. ยุทธศาสตร์การพัฒนาด้านงานส่งเสริมคุณภาพชีวิต

๒.๖ กลยุทธ์ : ส่งเสริมและสนับสนุนการสร้างงานสร้างอาชีพแบบยั่งยืนให้กับประชาชนในท้องถิ่น

(๑) แผนงานสร้างความเข้มแข็งของชุมชน

ที่	โครงการ	วัตถุประสงค์	เป้าหมาย (ผลผลิตของโครงการ)	งบประมาณ					ตัวชี้วัด (KPI)	ผลที่คาดว่าจะได้รับ	หน่วยงานรับผิดชอบหลัก
				๒๕๖๖ (บาท)	๒๕๖๗ (บาท)	๒๕๖๘ (บาท)	๒๕๖๙ (บาท)	๒๕๗๐ (บาท)			
๖.๓๐	กิจกรรมฝึกอบรมอาชีพให้แก่สมาชิกกลุ่มผู้สูงอายุเทศบาลเมืองสุโขทัย	- เพื่อส่งเสริมความรู้และทักษะด้านอาชีพให้แก่กลุ่มผู้สูงอายุและใช้เวลาว่างให้เป็นประโยชน์	- สมาชิกกลุ่มผู้สูงอายุในเทศบาลเมืองสุโขทัย	๕๐,๐๐๐	๕๐,๐๐๐	๕๐,๐๐๐	๕๐,๐๐๐	๕๐,๐๐๐	- ร้อยละ ๘๐ ของกลุ่มเป้าหมายมีความพึงพอใจต่อโครงการ	- สมาชิกกลุ่มผู้สูงอายุเทศบาลเมืองสุโขทัยใช้เวลาว่างให้เกิดประโยชน์	กองสวัสดิการฯ
๖.๓๑	กิจกรรมฝึกอบรมอาชีพให้แก่สมาชิกกลุ่มสตรีเทศบาลเมืองสุโขทัย	- เพื่อส่งเสริมความรู้และทักษะด้านอาชีพให้แก่กลุ่มสตรีเป็นการสร้างโอกาสและทางเลือกในการประกอบอาชีพ	- คณะกรรมการกลุ่มสตรีเทศบาลเมืองสุโขทัย	๕๐,๐๐๐	๕๐,๐๐๐	๕๐,๐๐๐	๕๐,๐๐๐	๕๐,๐๐๐	- ร้อยละ ๘๐ ของกลุ่มเป้าหมายมีความพึงพอใจต่อโครงการ	- สมาชิกกลุ่มสตรีเทศบาลเมืองสุโขทัยใช้เวลาว่างให้เกิดประโยชน์	กองสวัสดิการฯ
๖.๓๒	กิจกรรมฝึกอบรมอาชีพให้แก่สมาชิกในกลุ่มนวดแผนไทยเทศบาลเมืองสุโขทัย	- เพื่อส่งเสริมความรู้และทักษะด้านอาชีพให้แก่สมาชิกในกลุ่มในการใช้เวลาว่างให้มีประโยชน์และเพิ่มรายได้	- สมาชิกกลุ่มนวดแผนไทย	๕๐,๐๐๐	๕๐,๐๐๐	๕๐,๐๐๐	๕๐,๐๐๐	๕๐,๐๐๐	- ร้อยละ ๘๐ ของกลุ่มเป้าหมายมีความพึงพอใจต่อโครงการ	สมาชิกในกลุ่มนวดแผนไทยใช้เวลาว่างให้มีประโยชน์และเพิ่มรายได้	กองสวัสดิการฯ

๒. ยุทธศาสตร์การพัฒนาด้านงานส่งเสริมคุณภาพชีวิต

๒.๖ กลยุทธ์ : ส่งเสริมและสนับสนุนการสร้างงานสร้างอาชีพแบบยั่งยืนให้กับประชาชนในท้องถิ่น

(๑) แผนงานสร้างความเข้มแข็งของชุมชน

ที่	โครงการ	วัตถุประสงค์	เป้าหมาย (ผลผลิตของโครงการ)	งบประมาณ					ตัวชี้วัด (KPI)	ผลที่คาดว่าจะได้รับ	หน่วยงานรับผิดชอบหลัก
				๒๕๖๖ (บาท)	๒๕๖๗ (บาท)	๒๕๖๘ (บาท)	๒๕๖๙ (บาท)	๒๕๗๐ (บาท)			
	๖.๓๓ กิจกรรมฝึกอบรมอาชีพให้แก่สมาชิกในกลุ่มอาหาร/ขนมเทศบาลเมืองสุโขทัย-ลก	- เพื่อส่งเสริมความรู้และทักษะด้านอาชีพให้แก่สมาชิกในกลุ่มในการใช้เวลาว่างให้มีประโยชน์และเพิ่มรายได้	- สมาชิกกลุ่มอาหาร/ขนม	๕๐,๐๐๐	๕๐,๐๐๐	๕๐,๐๐๐	๕๐,๐๐๐	๕๐,๐๐๐	- ร้อยละ ๘๐ ของกลุ่มเป้าหมายมีความพึงพอใจต่อโครงการ	สมาชิกในกลุ่มอาหาร/ขนมใช้เวลาว่างให้มีประโยชน์และเพิ่มรายได้	กองสวัสดิการฯ
	๖.๓๔ กิจกรรมฝึกอบรมอาชีพให้แก่สมาชิกในกลุ่มตัดเย็บเสื้อผ้าเทศบาลเมืองสุโขทัย-ลก	- เพื่อส่งเสริมความรู้และทักษะด้านอาชีพให้แก่สมาชิกในกลุ่มในการใช้เวลาว่างให้มีประโยชน์และเพิ่มรายได้	- สมาชิกกลุ่มตัดเย็บเสื้อผ้า	๕๐,๐๐๐	๕๐,๐๐๐	๕๐,๐๐๐	๕๐,๐๐๐	๕๐,๐๐๐	- ร้อยละ ๘๐ ของกลุ่มเป้าหมายมีความพึงพอใจต่อโครงการ	สมาชิกในกลุ่มกลุ่มตัดเย็บเสื้อผ้าใช้เวลาว่างให้มีประโยชน์และเพิ่มรายได้	กองสวัสดิการฯ
	๖.๓๕ กิจกรรมฝึกอบรมอาชีพให้แก่สมาชิกในกลุ่มช่างเดินสายไฟเทศบาลเมืองสุโขทัย-ลก	- เพื่อส่งเสริมความรู้และทักษะด้านอาชีพให้แก่สมาชิกในกลุ่มในการใช้เวลาว่างให้มีประโยชน์และเพิ่มรายได้	- สมาชิกกลุ่มช่างเดินสายไฟ	๕๐,๐๐๐	๕๐,๐๐๐	๕๐,๐๐๐	๕๐,๐๐๐	๕๐,๐๐๐	- ร้อยละ ๘๐ ของกลุ่มเป้าหมายมีความพึงพอใจต่อโครงการ	สมาชิกในกลุ่มช่างเดินสายไฟใช้เวลาว่างให้มีประโยชน์และเพิ่มรายได้	กองสวัสดิการฯ
รวม	๒ โครงการ			๓,๓๐๐,๐๐๐	๓,๓๐๐,๐๐๐	๓,๓๐๐,๐๐๐	๓,๓๐๐,๐๐๐	๓,๓๐๐,๐๐๐			

๒. ยุทธศาสตร์การพัฒนาด้านงานส่งเสริมคุณภาพชีวิต

๒.๗ กลยุทธ์ : สนับสนุนการป้องกันและแก้ไขปัญหาเสพติด

(๑) แผนงานสร้างความเข้มแข็งของชุมชน

ที่	โครงการ	วัตถุประสงค์	เป้าหมาย (ผลผลิตของโครงการ)	งบประมาณ					ตัวชี้วัด (KPI)	ผลที่คาดว่าจะได้รับ	หน่วยงานรับผิดชอบหลัก
				๒๕๖๖	๒๕๖๗	๒๕๖๘	๒๕๖๙	๒๕๗๐			
				(บาท)	(บาท)	(บาท)	(บาท)	(บาท)			
๑	โครงการชุมชนกองทุนแม่ของแผ่นดิน	- เสริมสร้างความเข้มแข็งของชุมชนในการแก้ไขปัญหาเสพติด	- ชุมชนเจริญสุข - ชุมชนทรายทอง - ชุมชนสวนมะพร้าว - ชุมชนศรีจายาย - ชุมชนกุโบร์ (ชุมชนต้นกล้ากองทุนแม่ของแผ่นดิน)	๕๐,๐๐๐	๕๐,๐๐๐	๕๐,๐๐๐	๕๐,๐๐๐	๕๐,๐๐๐	- ประชาชนมีส่วนร่วมในการดำเนินกิจกรรมต่างๆ และมีการขยายเครือข่าย	- ชุมชนมีความเข้มแข็งสามารถแก้ไขปัญหาเสพติดในชุมชนได้	กองสวัสดิการฯ
๒	โครงการจัดการแข่งขันกีฬาชุมชนสัมพันธ์ ยาเสพติด	- เพื่อเชื่อมความสัมพันธ์ไมตรีระหว่างชุมชนต่างๆ ในเขตเทศบาลให้เกิดความสามัคคีและส่งเสริมการลดอ้วลั้งอวย	- ประชาชนในเขตเทศบาล จำนวน ๓๑ ชุมชน	๒๐๐,๐๐๐	๒๐๐,๐๐๐	๒๐๐,๐๐๐	๒๐๐,๐๐๐	๒๐๐,๐๐๐	- ร้อยละ ๘๐ ของเป้าหมาย มีความพึงพอใจต่อโครงการ	- ทำให้ชุมชนมีความรักและสามัคคี มีความสัมพันธ์ไมตรีที่ดีต่อกัน ทั้งยังช่วยเสริมสร้าง	กองสวัสดิการฯ
๓	โครงการพัฒนาศักยภาพบทบาทแกนนำสตรี	- เพื่อพัฒนาศักยภาพบทบาทแกนนำสตรีในชุมชน ๓๑ ชุมชน	- พัฒนาศักยภาพบทบาทแกนนำสตรี จำนวน ๓๑ ชุมชน	๑๐๐,๐๐๐	๑๐๐,๐๐๐	๑๐๐,๐๐๐	๑๐๐,๐๐๐	๑๐๐,๐๐๐	- ๓๑ ชุมชนได้รับการพัฒนาศักยภาพบทบาทแกนนำสตรี	- แกนนำสตรีมีการพัฒนาตนเองมากขึ้น	กองสวัสดิการฯ
รวม	๓ โครงการ			๓๕๐,๐๐๐	๓๕๐,๐๐๐	๓๕๐,๐๐๐	๓๕๐,๐๐๐	๓๕๐,๐๐๐			

๒. ยุทธศาสตร์การพัฒนาด้านงานส่งเสริมคุณภาพชีวิต

๒.๘ กลยุทธ์ : ส่งเสริมด้านการออกกำลังกาย การกีฬา และนันทนาการ

(๑) แผนงานสร้างความเข้มแข็งของชุมชน

ที่	โครงการ	วัตถุประสงค์	เป้าหมาย (ผลผลิตของโครงการ)	งบประมาณ					ตัวชี้วัด (KPI)	ผลที่คาดว่าจะได้รับ	หน่วยงานรับผิดชอบหลัก
				๒๕๖๖	๒๕๖๗	๒๕๖๘	๒๕๖๙	๒๕๗๐			
				(บาท)	(บาท)	(บาท)	(บาท)	(บาท)			
๑	โครงการส่งเสริมกิจกรรมเด็กและเยาวชน	- เพื่อให้เด็กและเยาวชนได้ใช้เวลาว่างให้เป็นประโยชน์	- ส่งเสริมกิจกรรมให้เด็กและเยาวชนในเขตเทศบาลจำนวน ๓๑ ชุมชน	๒๐๐,๐๐๐	๒๐๐,๐๐๐	๒๐๐,๐๐๐	๒๐๐,๐๐๐	๒๐๐,๐๐๐	- ร้อยละ ๘๐ ของเป้าหมาย มีความพึงพอใจต่อโครงการ	- เด็กและเยาวชนใช้เวลาว่างให้เป็นประโยชน์	กองสวัสดิการฯ
รวม	๑ โครงการ			๒๐๐,๐๐๐	๒๐๐,๐๐๐	๒๐๐,๐๐๐	๒๐๐,๐๐๐	๒๐๐,๐๐๐			

รายละเอียดโครงการพัฒนา  
แผนพัฒนาท้องถิ่น (พ.ศ.๒๕๖๖-๒๕๗๐)(แก้ไข) ครั้งที่ ๑/๒๕๖๖  
เทศบาลเมืองสุโขทัย

- ก. ยุทธศาสตร์ชาติ ๒๐ ปี ยุทธศาสตร์ที่ ๓ ด้านการพัฒนาและเสริมสร้างศักยภาพทรัพยากรมนุษย์ และด้านที่ ๔ ด้านการสร้างโอกาสและความเสมอภาคทางสังคม
- ข. แผนพัฒนาเศรษฐกิจและสังคมแห่งชาติ ฉบับที่ ๑๓ หมายความว่า ๘ ไทยมีพื้นที่และเมืองอัจฉริยะที่น่าอยู่ ปลอดภัย เติบโตได้อย่างยั่งยืน
- ค. Sustainable Development Goals เป้าหมายที่ ๓ สร้างหลักประกันว่าคนมีชีวิตที่ดีสุขภาพดีและส่งเสริมความเป็นอยู่ที่ดีสำหรับทุกคนในทุกวัย
- ง. ประเด็นการพัฒนาจังหวัดนราธิวาส ประเด็นการพัฒนาที่ ๒ พัฒนาคุณภาพชีวิต ลดความเหลื่อมล้ำ พัฒนา จัดการโครงสร้างพื้นฐาน ทรัพยากรธรรมชาติและสิ่งแวดล้อมอย่างเป็นระบบ นำไปสู่ความมั่นคงสันติสุขที่ยั่งยืน
- จ. ยุทธศาสตร์การพัฒนาขององค์กรปกครองส่วนท้องถิ่นในเขตจังหวัดนราธิวาส ยุทธศาสตร์ที่ ๒ ยุทธศาสตร์การพัฒนาด้านงานส่งเสริมคุณภาพชีวิต
๒. ยุทธศาสตร์การพัฒนาด้านงานส่งเสริมคุณภาพชีวิต
- ๒.๙ กลยุทธ์ : ส่งเสริมด้านการออกกำลังกาย การกีฬา และนันทนาการ
- (๑) แผนงานการศาสนาและวัฒนธรรม

ที่	โครงการ	วัตถุประสงค์	เป้าหมาย (ผลผลิตของโครงการ)	งบประมาณ					ตัวชี้วัด (KPI)	ผลที่คาดว่าจะได้รับ	หน่วยงาน รับผิดชอบหลัก
				๒๕๖๖ (บาท)	๒๕๖๗ (บาท)	๒๕๖๘ (บาท)	๒๕๖๙ (บาท)	๒๕๗๐ (บาท)			
๑	โครงการจัดตั้งเยาวชน ประชาชนเข้าร่วมการแข่งขัน และการประกวด ในกิจกรรมต่างๆ	- เพื่อเป็นการส่งเสริมกิจกรรมต่างๆ ภายในองค์กรอย่างต่อเนื่องในการ เข้าร่วมการแข่งขันสร้างความสามัคคี ในหมู่คณะและส่งเสริมพัฒนาบุคคล ทั้งร่างกาย อารมณ์ สังคมและสติปัญญา	- จัดส่งนักกีฬาและผู้เข้าแข่ง ประกวดในนามเทศบาลเมือง สุโขทัย-โลกเข้าร่วมการแข่งขันและ ประกวดในระดับต่างๆ	๑๕๐,๐๐๐	๑๕๐,๐๐๐	๑๕๐,๐๐๐	๑๕๐,๐๐๐	๑๕๐,๐๐๐	- ประชาชนและเยาวชน เข้าร่วม แข่งขันไม่น้อยกว่าร้อยละ ๘๐	- เทศบาลสามารถส่งเสริมนักกีฬา ต่างๆ ที่อยู่ในเครือข่ายไปเข้าร่วมการ แข่งขันได้ทุกระดับ เยาวชน และ ประชาชน จากชมรมต่างๆ เห็นความสำคัญ และกระตือรือร้นในการออกกำลังกาย มากขึ้น	สำนักงานการศึกษา

๒. ยุทธศาสตร์การพัฒนาด้านงานส่งเสริมคุณภาพชีวิต

๒.๙ กลยุทธ์ : ส่งเสริมด้านการออกกำลังกาย การกีฬา และนันทนาการ

(๑) แผนงานการศาสนาและวัฒนธรรม

ที่	โครงการ	วัตถุประสงค์	เป้าหมาย (ผลผลิตของโครงการ)	งบประมาณ					ตัวชี้วัด (KPI)	ผลที่คาดว่าจะได้รับ	หน่วยงาน รับผิดชอบหลัก
				๒๕๖๖ (บาท)	๒๕๖๗ (บาท)	๒๕๖๘ (บาท)	๒๕๖๙ (บาท)	๒๕๗๐ (บาท)			
๒	โครงการแข่งขันกีฬา-กรีฑาองค์กรปกครองส่วนท้องถิ่นแห่งประเทศไทยระดับภาคใต้และระดับประเทศ	- เพื่อส่งเสริมให้นักเรียนมีความสนใจในการเล่นกีฬามากยิ่งขึ้นและได้มีโอกาสเล่นและเข้าร่วมกิจกรรมการแข่งขันกีฬาในทุกระดับ สร้างความสามัคคี มีคุณธรรมและมีน้ำใจเป็นนักกีฬา	- นักกีฬา/เจ้าหน้าที่เข้าร่วมการแข่งขันฯ รอบคัดเลือก ระดับภาคใต้ จำนวน ๑๕๐ คนและ รองชิงชนะเลิศระดับประเทศ จำนวน ๗๐ คน	๕๐๐,๐๐๐	๕๐๐,๐๐๐	๕๐๐,๐๐๐	๕๐๐,๐๐๐	๕๐๐,๐๐๐	- จำนวนนักกีฬา/เจ้าหน้าที่เข้าร่วมการแข่งขันไม่น้อยกว่าร้อยละ ๘๐	- นักเรียนมีส่วนร่วมในการแข่งขันกีฬาประเภทต่างๆ และมีประสบการณ์ทางด้านกีฬามากยิ่งขึ้น	สำนักงานการศึกษา
๓	โครงการแข่งขันกีฬาเปตอง	- เพื่อให้ประชาชนได้มีโอกาสเล่นกีฬาเพื่อสุขภาพที่ดีอย่างต่อเนื่อง และรู้จักใช้เวลาว่างให้เกิดประโยชน์	- นักกีฬา จำนวน ๗๐ ทีม	๘๐,๐๐๐	๘๐,๐๐๐	๘๐,๐๐๐	๘๐,๐๐๐	๘๐,๐๐๐	- จำนวนนักกีฬาเข้าร่วมการแข่งขันไม่น้อยกว่าร้อยละ ๘๐	- ประชาชนมีคุณภาพชีวิตที่ดี สร้างความสามัคคี มีน้ำใจเป็นนักกีฬาและมีคุณธรรมในการแข่งขันกีฬา	สำนักงานการศึกษา



๒. ยุทธศาสตร์การพัฒนาด้านงานส่งเสริมคุณภาพชีวิต

๒.๙ กลยุทธ์ : ส่งเสริมด้านการออกกำลังกาย การกีฬา และนันทนาการ

(๑) แผนงานการศาสนาและวัฒนธรรม

ที่	โครงการ	วัตถุประสงค์	เป้าหมาย (ผลผลิตของโครงการ)	งบประมาณ					ตัวชี้วัด (KPI)	ผลที่คาดว่าจะได้รับ	หน่วยงาน รับผิดชอบหลัก
				๒๕๖๖ (บาท)	๒๕๖๗ (บาท)	๒๕๖๘ (บาท)	๒๕๖๙ (บาท)	๒๕๗๐ (บาท)			
๔	โครงการแข่งขัน เรือยอกอง	- เพื่อส่งเสริม อนุรักษ์ รักษาขนบธรรมเนียมประเพณี เกิดความ สมัครสมานสามัคคี และเชื่อมความสัมพันธ์ ระหว่างชุมชน	- การแข่งขันเรือยอกอง (ประเภททั่วไป,ประเภทอาวุโส), แข่งขันเรือปิดตาและ การแข่งขันเรือคูพิเศษ	๒๐๐,๐๐๐	๒๐๐,๐๐๐	๒๐๐,๐๐๐	๒๐๐,๐๐๐	๒๐๐,๐๐๐	- จำนวนผู้เข้าร่วม โครงการไม่น้อยกว่าร้อย ละ ๘๐	- เยาวชนและประชาชนมีความ สมัครสมานสามัคคี ในชุมชนและมีสุขภาพแข็งแรง	สำนักงานศึกษา รับผิดชอบหลัก
๕	โครงการการแข่งขัน ป็นจักลีลัด	- เยาวชน ประชาชน ได้ออกกำลังกาย มีสุขภาพแข็งแรง ทั้งร่างกายและจิตใจ รู้จักใช้เวลาว่างให้เกิดประโยชน์	- ประเภทการแข่งขัน จัดกลุ่มอายุ ๑๐ ปี - ๑๘ ปีขึ้นไป, ประเภทการต่อสู้ (Tanding ) อายุ ๑๐ ปี แต่ไม่เกิน ๑๒ ปี, ประเภทการต่อสู้ยูวชน ชาย/หญิง (อายุ ๑๓ ปี แต่ไม่เกิน ๑๕ ปี), ประเภทการต่อสู้เยาวชนชาย/ หญิง (อายุ ๑๖ ปีขึ้นไป แต่ไม่เกิน ๑๘ ปี และประเภท การต่อสู้ ๓ คน (Team ๓x๓)	๑๕๐,๐๐๐	๑๕๐,๐๐๐	๑๕๐,๐๐๐	๑๕๐,๐๐๐	๑๕๐,๐๐๐	- จำนวนผู้เข้าร่วม โครงการไม่น้อยกว่าร้อย ละ ๘๐	- เยาวชนและประชาชนเห็นคุณค่า และประโยชน์ ของการออกกำลังกายและเล่นกีฬา มากยิ่งขึ้น	สำนักงานศึกษา

๒. ยุทธศาสตร์การพัฒนาด้านงานส่งเสริมคุณภาพชีวิต

๒.๙ กลยุทธ์ : ส่งเสริมด้านการออกกำลังกาย การกีฬา และนันทนาการ

(๑) แผนงานการศาสนาและวัฒนธรรม

ที่	โครงการ	วัตถุประสงค์	เป้าหมาย (ผลผลิตของโครงการ)	งบประมาณ					ตัวชี้วัด (KPI)	ผลที่คาดว่าจะได้รับ	หน่วยงาน รับผิดชอบหลัก
				๒๕๖๖ (บาท)	๒๕๖๗ (บาท)	๒๕๖๘ (บาท)	๒๕๖๙ (บาท)	๒๕๗๐ (บาท)			
๖	โครงการแข่งขันบาสเกตบอล	- เพื่อส่งเสริมและสนับสนุนให้เด็กเยาวชนและประชาชนในสร้างความสามัคคี ลดปัญหายาเสพติด และเพื่อออกกำลังกายรักษาสุขภาพ	- จัดแข่งขันกีฬาบาสเกตบอลประเภทเยาวชนและประชาชนในจังหวัดนครราชสีมาและพื้นที่ใกล้เคียง	๑๕๐,๐๐๐	๑๕๐,๐๐๐	๑๕๐,๐๐๐	๑๕๐,๐๐๐	๑๕๐,๐๐๐	- จำนวนผู้เข้าร่วมโครงการไม่น้อยกว่าร้อยละ ๘๐	- เด็ก เยาวชนและประชาชนตระหนักในความสำคัญของการออกกำลังกายเกิดความสามัคคีและร่วมมือกันใช้กีฬาเป็นสื่อในการสร้างความเข้มแข็งให้แก่ชุมชนและสังคม	สำนักงานการศึกษา
๗	โครงการแข่งขันฟุตบอลสามทีมเทศบาลเมืองสุโขทัย-ลก คัพ	- เพื่อส่งเสริมให้ประชาชนมีสุขภาพที่ดี รู้จักใช้เวลาว่างให้เกิดประโยชน์ เรียนรู้และพัฒนาทักษะทางกีฬาฟุตบอลที่ถูกต้อง	- จัดแข่งขันกีฬาฟุตบอลประเภทเยาวชน ประชาชน และ FA CUP	๒๘๐,๐๐๐	๒๘๐,๐๐๐	๒๘๐,๐๐๐	๒๘๐,๐๐๐	๒๘๐,๐๐๐	- จำนวนผู้เข้าร่วมโครงการไม่น้อยกว่าร้อยละ ๘๐	- ประชาชนมีคุณภาพชีวิตที่ดี รู้จักใช้เวลาว่างให้เกิดประโยชน์และสร้างความสามัคคี	สำนักงานการศึกษา

๒. ยุทธศาสตร์การพัฒนาด้านงานส่งเสริมคุณภาพชีวิต

๒.๙ กลยุทธ์ : ส่งเสริมด้านการออกกำลังกาย การกีฬา และนันทนาการ

(๑) แผนงานการศาสนาและวัฒนธรรม

ที่	โครงการ	วัตถุประสงค์	เป้าหมาย (ผลผลิตของโครงการ)	งบประมาณ					ตัวชี้วัด (KPI)	ผลที่คาดว่าจะได้รับ	หน่วยงาน รับผิดชอบหลัก
				๒๕๖๖ (บาท)	๒๕๖๗ (บาท)	๒๕๖๘ (บาท)	๒๕๖๙ (บาท)	๒๕๗๐ (บาท)			
๘	โครงการแข่งขันกีฬาเซปัก ตะกร้อ	- เพื่อส่งเสริมคุณภาพ ชีวิตแก่เยาวชน ประชาชน สร้างมิตรภาพ ที่ดีต่อกัน ลดปัญหาอบายมุขและ สิ่งเสพติดต่างๆ	- จัดแข่งขันกีฬาเซปักตะกร้อ ประเภท ก ประชาชนทั่วไป เปิดรับนักกีฬาจากประเทศมาเลเซีย และต่างจังหวัดของประเทศไทย จำนวน ๑๒ ทีม, ประเภท ข เยาวชน ประชาชน ภายใน จำนวน ๑๖ ทีม	๗๐,๐๐๐	๗๐,๐๐๐	๗๐,๐๐๐	๗๐,๐๐๐	๗๐,๐๐๐	- จำนวนผู้เข้าร่วม โครงการไม่น้อยกว่าร้อยละ ๘๐	- ประชาชนมีคุณภาพชีวิตที่ดี รู้จักใช้เวลาว่างให้เกิดประโยชน์และ สร้างความสามัคคี	สำนักงานศึกษา
๙	โครงการแข่งขัน กีฬา-กรีฑา กลุ่มโรงเรียนเทศบาลเมืองสุโขทัย โก-ลก	- เพื่อส่งเสริมให้นักเรียนได้มีโอกาส เล่นและเข้าร่วมกิจกรรมการแข่งขันกีฬา ในทุกระดับและเห็นคุณค่าของการ เล่นกีฬา	- นักเรียนในโรงเรียนเทศบาล ๑ - ๔ เข้าร่วมแข่งขันกีฬาฟุตบอล, วอลเลย์บอลในร่ม, เปตอง, เซปัก ตะกร้อและกรีฑา	๑๕๐,๐๐๐	๑๕๐,๐๐๐	๑๕๐,๐๐๐	๑๕๐,๐๐๐	๑๕๐,๐๐๐	- จำนวนผู้เข้าร่วม โครงการไม่น้อยกว่าร้อยละ ๘๐	- นักเรียนมีความสามารถและ ทักษะในด้านกีฬาเพิ่มขึ้น	สำนักงานศึกษา
รวม	๙ โครงการ			๒,๑๓๐,๐๐๐	๒,๑๓๐,๐๐๐	๒,๑๓๐,๐๐๐	๒,๑๓๐,๐๐๐	๒,๑๓๐,๐๐๐			

รายละเอียดโครงการพัฒนา  
แผนพัฒนาท้องถิ่น (พ.ศ.๒๕๖๖-๒๕๗๐)(แก้ไข) ครั้งที่ ๑/๒๕๖๖  
เทศบาลเมืองสุโขทัย

- ก. ยุทธศาสตร์ชาติ ๒๐ ปี ยุทธศาสตร์ที่ ๓ ด้านการพัฒนาและเสริมสร้างศักยภาพทรัพยากรมนุษย์ และด้านที่ ๔ ด้านการสร้างโอกาสและความเสมอภาคทางสังคม
- ข. แผนพัฒนาเศรษฐกิจและสังคมแห่งชาติ ฉบับที่ ๑๓ หมายเหตุที่ ๘ ไทยมีพื้นที่และเมืองอัจฉริยะที่น่าอยู่ ปลอดภัย เติบโตได้อย่างยั่งยืน หมายเหตุที่ ๙ ไทยมีความยากจนข้ามรุ่นลดลง และมีความคุ้มครองทางสังคมที่เพียงพอเหมาะสม
- ค. Sustainable Development Goals เป้าหมายที่ ๓ สร้างหลักประกันว่าคนมีชีวิตที่มีสุขภาพดีและส่งเสริมความเป็นอยู่ที่ดีสำหรับทุกคนในทุกวัย
- ง. ประเด็นการพัฒนาจังหวัดนราธิวาส ประเด็นการพัฒนาที่ ๒ พัฒนาคุณภาพชีวิต ลดความเหลื่อมล้ำ พัฒนา จัดการโครงสร้างพื้นฐาน ทรัพยากรธรรมชาติและสิ่งแวดล้อมอย่างเป็นระบบ นำไปสู่ความมั่นคงสันติสุขที่ยั่งยืน
- จ. ยุทธศาสตร์การพัฒนาขององค์กรปกครองส่วนท้องถิ่นในเขตจังหวัดนราธิวาส ยุทธศาสตร์ที่ ๒ ยุทธศาสตร์การพัฒนาด้านงานส่งเสริมคุณภาพชีวิต
๒. ยุทธศาสตร์การพัฒนาด้านงานส่งเสริมคุณภาพชีวิต
- ๒.๙ กลยุทธ์ : ส่งเสริมด้านการออกกำลังกาย การกีฬา และนันทนาการ

(๑) แผนงานอุตสาหกรรมและการโยธา

ที่	โครงการ	วัตถุประสงค์	เป้าหมาย (ผลผลิตของโครงการ)	งบประมาณ					ตัวชี้วัด (KPI)	ผลที่คาดว่าจะได้รับ	หน่วยงานรับผิดชอบหลัก
				๒๕๖๖ (บาท)	๒๕๖๗ (บาท)	๒๕๖๘ (บาท)	๒๕๖๙ (บาท)	๒๕๗๐ (บาท)			
๑	โครงการก่อสร้างและปรับปรุงสนามเทนนิสจำนวน ๔ คอร์ต	- เพื่อมีสนามเทนนิสให้ประชาชนได้ออกกำลังกาย	- ก่อสร้างและปรับปรุงสนามเทนนิสจำนวน ๔ คอร์ตพื้นที่ไม่เกิน ๒,๕๙๐ ตร.ม. ภายในสนามกีฬาหาราช	๖,๑๘๐,๐๐๐	-	-	-	-	- สนามเทนนิสจำนวน ๔ คอร์ต	- สามารถรองรับประชาชนที่มาใช้บริการสนามเทนนิสได้	สำนักงานการศึกษา
รวม	๑ โครงการ			๖,๑๘๐,๐๐๐	-	-	-	-			

รายละเอียดโครงการพัฒนา  
แผนพัฒนาท้องถิ่น (พ.ศ.๒๕๖๖-๒๕๗๐)(แก้ไข) ครั้งที่ ๑/๒๕๖๖  
เทศบาลเมืองสุโขทัย

- ก. ยุทธศาสตร์ชาติ ๒๐ ปี ยุทธศาสตร์ที่ ๒ ด้านการสร้างความสามารถในการแข่งขัน และด้านที่ ๔ ด้านการสร้างโอกาสและความเสมอภาคทางสังคม
- ข. แผนพัฒนาเศรษฐกิจและสังคมแห่งชาติ ฉบับที่ ๑๓ หมายความว่า ๒ ไทยเป็นจุดหมายของการท่องเที่ยวที่เน้นคุณภาพและความยั่งยืน หมายความว่า ๕ ไทยเป็นประตูการค้าการลงทุนและยุทธศาสตร์ทางโลจิสติกส์ที่สำคัญของภูมิภาค
- ค. Sustainable Development Goals เป้าหมายที่ ๘ ส่งเสริมการเติบโตทางเศรษฐกิจที่ต่อเนื่อง ครอบคลุม และยั่งยืน การจ้างงานเต็มที่มีคุณภาพ และการมีงานที่เหมาะสมสำหรับทุกคน
- ง. ประเด็นการพัฒนาจังหวัดนราธิวาส ประเด็นการพัฒนาด้านที่ ๑ พัฒนาศักยภาพการผลิต ภาคการเกษตรกรรม ท่องเที่ยว อุตสาหกรรม การค้า การค้าชายแดน การลงทุน นำไปสู่การสร้างมูลค่าเพิ่มอย่างต่อเนื่องและเกิดรายได้ภาคประชาชนยั่งยืน
- จ. ยุทธศาสตร์การพัฒนาขององค์กรปกครองส่วนท้องถิ่นในเขตจังหวัดนราธิวาส ยุทธศาสตร์ที่ ๓ ด้านการวางแผนการส่งเสริมการลงทุนพาณิชย์ยกรรมและการท่องเที่ยว
- ยุทธศาสตร์ที่ ๓ ด้านการวางแผนการส่งเสริมการลงทุนพาณิชย์ยกรรมและการท่องเที่ยว
- ๓.๑ กลยุทธ์ : ส่งเสริมระบบเศรษฐกิจชุมชน และผลิตภัณฑ์ในท้องถิ่น

(๑) แผนงานบริหารงานทั่วไป

ที่	โครงการ	วัตถุประสงค์	เป้าหมาย (ผลผลิตของโครงการ)	งบประมาณ					ตัวชี้วัด (KPI)	ผลที่คาดว่าจะได้รับ	หน่วยงานรับผิดชอบหลัก
				๒๕๖๖ (บาท)	๒๕๖๗ (บาท)	๒๕๖๘ (บาท)	๒๕๖๙ (บาท)	๒๕๗๐ (บาท)			
๑	โครงการมาและ	เพื่อกระตุ้นเศรษฐกิจเมือง การค้าชายแดนและส่งเสริมการท่องเที่ยว รวมทั้งอนุรักษ์และสืบสานศิลปวัฒนธรรมท้องถิ่นชายแดนใต้	๑. เดินที่จำหน่ายอาหาร เครื่องดื่ม และสินค้า ๒. การละเล่นและการแสดงศิลปวัฒนธรรมท้องถิ่นชายแดนใต้ ๓. กิจกรรมด้านส่งเสริมการท่องเที่ยว	๒๒๐,๐๐๐	๒๒๐,๐๐๐	๒๒๐,๐๐๐	๒๒๐,๐๐๐	๒๒๐,๐๐๐	มีผู้เข้าร่วมกิจกรรมจำนวน ๑,๐๐๐ คน/วัน	๑. นักท่องเที่ยว มีความพึงพอใจ ในรูปแบบการจัดกิจกรรม ๒. การละเล่นและศิลปวัฒนธรรมท้องถิ่นชายแดนใต้ได้รับการอนุรักษ์ และเป็นที่รู้จักแพร่หลาย	สำนักปลัดฯ
รวม	๑ โครงการ			๒๒๐,๐๐๐	๒๒๐,๐๐๐	๒๒๐,๐๐๐	๒๒๐,๐๐๐	๒๒๐,๐๐๐			

**รายละเอียดโครงการพัฒนา**  
**แผนพัฒนาท้องถิ่น (พ.ศ.๒๕๖๖-๒๕๗๐)(แก้ไข) ครั้งที่ ๑/๒๕๖๖**  
**เทศบาลเมืองสุโขทัย**

- ก. ยุทธศาสตร์ชาติ ๒๐ ปี ยุทธศาสตร์ที่ ๒ ด้านการสร้างความสามารถในการแข่งขัน และด้านที่ ๔ ด้านการสร้างโอกาสและความเสมอภาคทางสังคม
- ข. แผนพัฒนาเศรษฐกิจและสังคมแห่งชาติ ฉบับที่ ๑๓ หมายเหตุที่ ๒ ไทยเป็นจุดหมายของการท่องเที่ยวที่เน้นคุณภาพและความยั่งยืน หมายเหตุที่ ๕ ไทยเป็นประตูการค้าการลงทุนและยุทธศาสตร์ทางโลจิสติกส์ที่สำคัญของภูมิภาค
- ค. Sustainable Development Goals เป้าหมายที่ ๘ ส่งเสริมการเติบโตทางเศรษฐกิจที่ต่อเนื่อง ครอบคลุม และยั่งยืน การจ้างงานเต็มที่ มีผลิตภาพ และการมีงานที่เหมาะสมสำหรับทุกคน
- ง. ประเด็นการพัฒนาจังหวัดราชบุรี ประเด็นการพัฒนาที่ ๑ พัฒนาภาคการผลิต ภาคการเกษตรกรรม ท่องเที่ยว อุตสาหกรรม การค้า การค้าชายแดน การลงทุน นำไปสู่การสร้างมูลค่าเพิ่มอย่างต่อเนื่องและเกิดรายได้ภาคประชาชนยั่งยืน
- จ. ยุทธศาสตร์การพัฒนาขององค์กรปกครองส่วนท้องถิ่นในเขตจังหวัดราชบุรี ยุทธศาสตร์ที่ ๓ ด้านการวางแผนการส่งเสริมการลงทุนพาณิชย์กรรมและการท่องเที่ยว
- ยุทธศาสตร์ที่ ๓ ด้านการวางแผนการส่งเสริมการลงทุนพาณิชย์กรรมและการท่องเที่ยว
- ๓.๒ กลยุทธ์ : ส่งเสริมการตลาด การค้า การลงทุนในท้องถิ่น และเมืองชายแดน
- (๑) แผนงานบริหารงานทั่วไป

ที่	โครงการ	วัตถุประสงค์	เป้าหมาย (ผลผลิตของโครงการ)	งบประมาณ					ตัวชี้วัด (KPI)	ผลที่คาดว่าจะได้รับ	หน่วยงาน รับผิดชอบหลัก
				๒๕๖๖ (บาท)	๒๕๖๗ (บาท)	๒๕๖๘ (บาท)	๒๕๖๙ (บาท)	๒๕๗๐ (บาท)			
๑	โครงการถนนคนเดิน	- เพื่อส่งเสริมเศรษฐกิจ การท่องเที่ยวในอำเภอ สุโขทัย-ลก	- ส่งเสริมให้ประชาชน มีอาชีพเสริมและกระจาย รายได้	๔๐,๐๐๐	๔๐,๐๐๐	๔๐,๐๐๐	๔๐,๐๐๐	๔๐,๐๐๐	- ประชาชนและ นักท่องเที่ยวเข้ามา จับจ่ายซื้อสินค้า เพิ่มขึ้นร้อยละ ๗๐	- เกิดรายได้ จากการมีอาชีพเสริม - เศรษฐกิจหมุนเวียน คุณภาพชีวิตที่ดีขึ้น	กองสาธารณสุขฯ
๒	โครงการเทศกาล อาหารจานเด็ด	- เพื่อกระตุ้นเศรษฐกิจ และการท่องเที่ยว - พัฒนาร้านอาหาร สู่มาตรฐาน CFGT	- ร้านอาหารและ แผงลอยจำหน่ายอาหารที่ ผ่านเกณฑ์มาตรฐาน จำนวน ๕๐ ร้าน	๑,๐๐๐,๐๐๐	๑,๐๐๐,๐๐๐	๑,๐๐๐,๐๐๐	๑,๐๐๐,๐๐๐	๑,๐๐๐,๐๐๐	- ประชาชนและ นักท่องเที่ยวเข้ามา จับจ่ายซื้อสินค้า เพิ่มขึ้นร้อยละ ๘๐	- เศรษฐกิจการ ท่องเที่ยวดีขึ้น - ยกระดับมาตรฐาน ร้านอาหาร	กองสาธารณสุขฯ
รวม	๒ โครงการ			๑,๐๔๐,๐๐๐	๑,๐๔๐,๐๐๐	๑,๐๔๐,๐๐๐	๑,๐๔๐,๐๐๐	๑,๐๔๐,๐๐๐			

**รายละเอียดโครงการพัฒนา**  
**แผนพัฒนาท้องถิ่น (พ.ศ.๒๕๖๖-๒๕๗๐)(แก้ไข) ครั้งที่ ๑/๒๕๖๖**  
**เทศบาลเมืองสุโขทัย**

- ก. ยุทธศาสตร์ชาติ ๒๐ ปี ยุทธศาสตร์ที่ ๓ ด้านการพัฒนาและเสริมสร้างศักยภาพทรัพยากรมนุษย์ ยุทธศาสตร์ที่ ๕ ด้านการสร้างการเติบโตบนคุณภาพชีวิตที่เป็นมิตรต่อสิ่งแวดล้อม
- ข. แผนพัฒนาเศรษฐกิจและสังคมแห่งชาติ ฉบับที่ ๑๓ หมายเหตุที่ ๘ ไทยมีพื้นที่และเมืองอัจฉริยะที่น่าอยู่ ปลอดภัย เติบโตได้อย่างยั่งยืน หมายเหตุที่ ๑๑ ไทยสามารถลดความเสี่ยงและผลกระทบจากภัยธรรมชาติและเปลี่ยนแปลงสภาพภูมิอากาศ
- ค. Sustainable Development Goals เป้าหมายที่ ๘ ส่งเสริมการเติบโตทางเศรษฐกิจที่ต่อเนื่อง ครอบคลุม และยั่งยืน การจ้างงานเต็มที่ มีผลิตภาพ และการมีงานที่เหมาะสมสำหรับทุกคน
- ง. ประเด็นการพัฒนาจังหวัดนราธิวาส ประเด็นพัฒนาที่ ๒ พัฒนาคูณภาพชีวิต ลดความเหลื่อมล้ำพัฒนา จัดการโครงสร้างพื้นฐาน ทรัพยากรธรรมชาติและสิ่งแวดล้อมอย่างเป็นระบบ นำไปสู่ความมั่นคงสันติสุขที่ยั่งยืน
- จ. ยุทธศาสตร์การพัฒนาขององค์กรปกครองส่วนท้องถิ่นในเขตจังหวัดนราธิวาส ยุทธศาสตร์ที่ ๔ ด้านการบริหารจัดการและการอนุรักษ์ทรัพยากรธรรมชาติและสิ่งแวดล้อม
- ยุทธศาสตร์ที่ ๔ ด้านการบริหารจัดการและการอนุรักษ์ทรัพยากรธรรมชาติและสิ่งแวดล้อม
- ๔.๑ กลยุทธ์ : ส่งเสริม สนับสนุนให้ประชาชนในชุมชนมีจิตสำนึกในการร่วมกันอนุรักษ์ทรัพยากรธรรมชาติและสิ่งแวดล้อม
- (๑) แผนงานเคหะและชุมชน

ที่	โครงการ	วัตถุประสงค์	เป้าหมาย (ผลผลิตของโครงการ)	งบประมาณ					ตัวชี้วัด (KPI)	ผลที่คาดว่าจะได้รับ	หน่วยงานรับผิดชอบหลัก
				๒๕๖๖ (บาท)	๒๕๖๗ (บาท)	๒๕๖๘ (บาท)	๒๕๖๙ (บาท)	๒๕๗๐ (บาท)			
๑	โครงการอบรมและศึกษาดูงานบริการจัดการขยะมูลฝอยชุมชนเพื่อพัฒนาอาสาสมัครท้องถิ่นรักษ์โลก	- เพื่อเป็นการพัฒนาความรู้และเสริมสร้างให้เกิดความเข้มแข็งในการดำเนินกิจกรรมเกี่ยวกับการบริหารจัดการสิ่งแวดล้อม	- อาสาสมัครท้องถิ่นรักษ์โลก (อถล.) ภายในเขตตำบลสุโขทัย-ลก จำนวน ๑๓๕ คน	๔๐๐,๐๐๐	๔๐๐,๐๐๐	๔๐๐,๐๐๐	๔๐๐,๐๐๐	๔๐๐,๐๐๐	- อาสาสมัครท้องถิ่นรักษ์โลก (อถล.) มีความเข้าใจด้านการจัดการความสะอาดและสิ่งแวดล้อมเพิ่มขึ้นร้อยละ ๗๐	- อาสาสมัครท้องถิ่นรักษ์โลก (อถล.) นำวิธีการที่เหมาะสมมาปรับใช้ในพื้นที่ในเรื่องการจัดการปัญหาสิ่งแวดล้อม	กองสาธารณสุข
๒	โครงการลดคัดแยกขยะมูลฝอย	- ลดคัดแยกขยะมูลฝอย	- ชุมชน ๓๑ ชุมชน	๒๐๐,๐๐๐	๒๐๐,๐๐๐	๒๐๐,๐๐๐	๒๐๐,๐๐๐	๒๐๐,๐๐๐	- ชยะมูลฝอยลดลงร้อยละ	- ชุมชนสะอาดและทำ	กองสาธารณสุข
รวม	๒ โครงการ			๖๐๐,๐๐๐	๖๐๐,๐๐๐	๖๐๐,๐๐๐	๖๐๐,๐๐๐	๖๐๐,๐๐๐			

**รายละเอียดโครงการพัฒนา**  
**แผนพัฒนาท้องถิ่น (พ.ศ.๒๕๖๖-๒๕๗๐)(แก้ไข) ครั้งที่ ๑/๒๕๖๖**  
**เทศบาลเมืองสุโขโกลก**

ก. ยุทธศาสตร์ชาติ ๒๐ ปี ยุทธศาสตร์ที่ ๓ ด้านการพัฒนาและเสริมสร้างศักยภาพทรัพยากรมนุษย์ ยุทธศาสตร์ที่ ๔ ด้านการสร้างโอกาสและความเสมอภาคทางสังคม

ข. แผนพัฒนาเศรษฐกิจและสังคมแห่งชาติ ฉบับที่ ๑๓ หมายเหตุที่ ๘ ไทยมีพื้นที่และเมืองอัจฉริยะที่น่าอยู่ ปลอดภัย เติบโตได้อย่างยั่งยืน

หมายเหตุที่ ๙ ไทยมีความยากจนข้ามรุ่นลดลง และคนไทยทุกคนมีความคุ้มครองทางสังคมที่เพียงพอ เหมาะสม

ค. Sustainable Development Goals เป้าหมายที่ ๑ ขจัดความยากจนทุกรูปแบบในทุกพื้นที่ เป้าหมายที่ ๓ สร้างหลักประกันว่าคนมีชีวิตที่มีสุขภาพดีและส่งเสริมความเป็นอยู่ที่ดีสำหรับทุกคนในทุกวัย

เป้าหมายที่ ๔ สร้างหลักประกันว่าทุกคนมีการศึกษาที่มีคุณภาพอย่างครอบคลุมและเท่าเทียม และสนับสนุนโอกาสในการเรียนรู้ตลอดชีวิต

ง. ประเด็นการพัฒนาจังหวัดนราธิวาส ประเด็นการพัฒนาที่ ๒ พัฒนาคุณภาพชีวิต ลดความเหลื่อมล้ำพัฒนา จัดการโครงสร้างพื้นฐาน ทรัพยากรธรรมชาติและสิ่งแวดล้อมอย่างเป็นระบบ นำไปสู่ความมั่นคงสันติสุขที่ยั่งยืน

จ. ยุทธศาสตร์การพัฒนาขององค์กรปกครองส่วนท้องถิ่นในเขตจังหวัดนราธิวาส ยุทธศาสตร์ที่ ๕ ด้านศิลปะ วัฒนธรรม จารีตประเพณีและภูมิปัญญาท้องถิ่น

ยุทธศาสตร์ที่ ๕ ด้านศิลปะ วัฒนธรรม จารีตประเพณีและภูมิปัญญาท้องถิ่น

๕.๑ กลยุทธ์ : ส่งเสริมสนับสนุนการพัฒนาคุณธรรม จริยธรรม ของเด็ก เยาวชนและประชาชน

(๑) แผนงานสร้างความเข้มแข็งของชุมชน

ที่	โครงการ	วัตถุประสงค์	เป้าหมาย (ผลผลิตของโครงการ)	งบประมาณ					ตัวชี้วัด (KPI)	ผลที่คาดว่าจะได้รับ	หน่วยงานรับผิดชอบหลัก
				๒๕๖๖ (บาท)	๒๕๖๗ (บาท)	๒๕๖๘ (บาท)	๒๕๖๙ (บาท)	๒๕๗๐ (บาท)			
๑	โครงการอบรมคุณธรรมและจริยธรรม  ๑.๑ กิจกรรมอบรมเชิงปฏิบัติการ ด้านคุณธรรมและจริยธรรม แก่เยาวชน	- เพื่อสร้างคุณธรรม ให้เกิดขึ้นในเยาวชนเพิ่มความสัมพันธ์ ระหว่างองค์กร - เพื่อสนับสนุนกิจการทางด้านศาสนา - เพื่อสร้างความสามัคคีและความเป็น อันหนึ่งอันเดียวกันให้เกิดความ สันติสุข	- เยาวชนในพื้นที่เทศบาล เมืองสุโขโกลก ทั้ง ๓๑ ชุมชน	๓๐๐,๐๐๐	๓๐๐,๐๐๐	๓๐๐,๐๐๐	๓๐๐,๐๐๐	๓๐๐,๐๐๐	- ร้อยละ ๘๐ ของกลุ่มเป้าหมาย มีความพึงพอใจ ต่อโครงการ	- เยาวชนมีคุณธรรม เกิดความเป็นน้ำหนึ่งใจ เดียวกัน	กองสวัสดิการฯ



ยุทธศาสตร์ที่ ๕ ด้านศิลปะ วัฒนธรรม จารีตประเพณีและภูมิปัญญาท้องถิ่น

๕.๑ กลยุทธ์ : ส่งเสริมสนับสนุนการพัฒนาคุณธรรม จริยธรรม ของเด็ก เยาวชนและประชาชน

(๑) แผนงานสร้างความเข้มแข็งของชุมชน

ที่	โครงการ	วัตถุประสงค์	เป้าหมาย (ผลผลิตของโครงการ)	งบประมาณ					ตัวชี้วัด (KPI)	ผลที่คาดว่าจะได้รับ	หน่วยงานรับผิดชอบหลัก
				๒๕๖๖ (บาท)	๒๕๖๗ (บาท)	๒๕๖๘ (บาท)	๒๕๖๙ (บาท)	๒๕๗๐ (บาท)			
	๑.๒ กิจกรรมพัฒนาความรู้คู่ คุณธรรมจริยธรรมและเยาวชน	- เพื่อสร้างคุณธรรม ให้เกิดขึ้นในเยาวชน เพิ่มความสัมพันธระหว่างองค์กร - เพื่อสนับสนุนกิจการทางด้านศาสนา - เพื่อสร้างความสามัคคี และความเป็นอันหนึ่ง อันเดียวกัน ให้เกิดความสันติสุข	- เด็กและเยาวชน ในเขตเทศบาล จำนวน ๖๐ คน	๒๐๐,๐๐๐	๒๐๐,๐๐๐	๒๐๐,๐๐๐	๒๐๐,๐๐๐	๒๐๐,๐๐๐	- ร้อยละ ๘๐ ของกลุ่มเป้าหมาย มีความพึงพอใจ ต่อโครงการ	- เยาวชนมีคุณธรรม เกิดความเป็น น้ำหนึ่งใจเดียวกัน	
รวม	๑ โครงการ			๓๐๐,๐๐๐	๓๐๐,๐๐๐	๓๐๐,๐๐๐	๓๐๐,๐๐๐	๓๐๐,๐๐๐			

รายละเอียดโครงการพัฒนา  
แผนพัฒนาท้องถิ่น (พ.ศ.๒๕๖๖-๒๕๗๐)(แก้ไข) ครั้งที่ ๑/๒๕๖๖  
เทศบาลเมืองสุโขทัย-ลก

ก. ยุทธศาสตร์ชาติ ๒๐ ปี ยุทธศาสตร์ที่ ๑ ด้านความมั่นคง

ข. แผนพัฒนาเศรษฐกิจและสังคมแห่งชาติ ฉบับที่ ๑๓ หมายความว่า ๑๓ ไทยมีภาคีรัฐที่ทันสมัย มีประสิทธิภาพ และตอบโจทย์ประชาชน

ค. Sustainable Development Goals เป้าหมายที่ ๑๖ ส่งเสริมสังคมที่สงบสุขและครอบคลุมเพื่อการพัฒนาที่ยั่งยืน ให้ทุกคนเข้าถึงความยุติธรรม และสร้างสถาบันที่มีประสิทธิภาพ รับผิดชอบ และครอบคลุมในทุกระดับ

ง. ประเด็นการพัฒนาจังหวัดนราธิวาส ประเด็นการพัฒนาคูณภาพชีวิต ลดความเหลื่อมล้ำพัฒนา จัดการโครงสร้างพื้นฐาน ทรัพยากรธรรมชาติและสิ่งแวดล้อมอย่างเป็นระบบ นำไปสู่ความมั่นคงสันติสุขที่ยั่งยืน

จ. ยุทธศาสตร์การพัฒนาขององค์กรปกครองส่วนท้องถิ่นในเขตจังหวัดนราธิวาส ยุทธศาสตร์ที่ ๕ ด้านศิลปะ วัฒนธรรม จารีตประเพณีและภูมิปัญญาท้องถิ่น

ยุทธศาสตร์ที่ ๕ ด้านศิลปะ วัฒนธรรม จารีตประเพณีและภูมิปัญญาท้องถิ่น

๕.๒ กลยุทธ์ : ส่งเสริมการอนุรักษ์ ฟื้นฟู สืบทอดจารีต ประเพณี ศิลปวัฒนธรรม

(๑) แผนงานศาสนาวัฒนธรรมและนันทนาการ

ที่	โครงการ	วัตถุประสงค์	เป้าหมาย (ผลผลิตของโครงการ)	งบประมาณ					ตัวชี้วัด (KPI)	ผลที่คาดว่าจะได้รับ	หน่วยงานรับผิดชอบหลัก
				๒๕๖๖ (บาท)	๒๕๖๗ (บาท)	๒๕๖๘ (บาท)	๒๕๖๙ (บาท)	๒๕๗๐ (บาท)			
๑	โครงการจัดงาน วันพ่อแห่งชาติ	- เพื่อเป็นการร่วมแสดงความ จงรักภักดีต่อสถาบัน พระมหากษัตริย์	- ข้าราชการ พ่อค้า ประชาชน นักเรียน นักศึกษา เข้าร่วม กิจกรรมทำบุญตักบาตร และพิธีถวายราชสดุดี	๕๐,๐๐๐	๕๐,๐๐๐	๕๐,๐๐๐	๕๐,๐๐๐	๕๐,๐๐๐	- จำนวนผู้เข้าร่วม โครงการไม่น้อยกว่า ร้อยละ ๘๐	- ประชาชน ทุกหมู่เหล่าสำนึก ในสถาบันชาติ ศาสนาและ พระมหากษัตริย์ ได้ร่วมแสดงความจงรักภักดี อย่าง พร้อมเพรียงกัน	สำนักปลัดฯ
๒	โครงการวันเฉลิม พระชนมพรรษา สมเด็จพระกนิษฐา ธิราชเจ้า กรมสมเด็จพระเทพ รัตนราชสุดาฯ	- เพื่อเป็นการร่วมแสดงความ จงรักภักดีต่อสถาบัน พระมหากษัตริย์	- ข้าราชการ พ่อค้า ประชาชน องค์กรต่างๆ ในอำเภอสุโขทัย-ลก และพื้นที่ใกล้เคียง ได้ร่วมกิจกรรมเฉลิม พระเกียรติฯ	๑๒๐,๐๐๐	๑๒๐,๐๐๐	๑๒๐,๐๐๐	๑๒๐,๐๐๐	๑๒๐,๐๐๐	- จำนวนผู้เข้าร่วม โครงการไม่น้อยกว่า ร้อยละ ๘๐	- ประชาชน ทุกหมู่เหล่าได้เข้าร่วมกิจกรรม การแสดง ความจงรักภักดีต่อ สถาบันพระมหากษัตริย์	สำนักปลัดฯ

ยุทธศาสตร์ที่ ๕ ด้านศิลปะ วัฒนธรรม จารีตประเพณีและภูมิปัญญาท้องถิ่น

๕.๑ กลยุทธ์ : ส่งเสริมการอนุรักษ์ พิพิธภัณฑสถาน จารีต ประเพณี ศิลปวัฒนธรรม

(๑) แผนงานศาสนาวัฒนธรรมและนันทนาการ

ที่	โครงการ	วัตถุประสงค์	เป้าหมาย (ผลผลิตของโครงการ)	งบประมาณ					ตัวชี้วัด (KPI)	ผลที่คาดว่าจะได้รับ	หน่วยงานรับผิดชอบหลัก
				๒๕๖๖ (บาท)	๒๕๖๗ (บาท)	๒๕๖๘ (บาท)	๒๕๖๙ (บาท)	๒๕๗๐ (บาท)			
๓	โครงการวันเฉลิมพระชนมพรรษาพระบาทสมเด็จพระเจ้าอยู่หัว	- เพื่อเป็นการร่วมแสดงความจงรักภักดีต่อสถาบันพระมหากษัตริย์	- ข้าราชการ พ่อค้า ประชาชน นักเรียน นักศึกษา เข้าร่วมกิจกรรมเฉลิมพระเกียรติฯ	๒๐๐,๐๐๐	๒๐๐,๐๐๐	๒๐๐,๐๐๐	๒๐๐,๐๐๐	๒๐๐,๐๐๐	- จำนวนผู้เข้าร่วมโครงการไม่น้อยกว่าร้อยละ ๘๐	- ประชาชนทุกหมู่เหล่าได้เข้าร่วมกิจกรรมการแสดง ความจงรักภักดีต่อสถาบันพระมหากษัตริย์	สำนักปลัดฯ
๔	โครงการวันเฉลิมพระชนมพรรษาสมเด็จพระนางเจ้าสิริกิติ์ พระบรมราชินีนาถ พระบรมราชชนนีพันปีหลวง	- เพื่อเป็นการร่วมแสดงความจงรักภักดีต่อสถาบันพระมหากษัตริย์	- ข้าราชการ พ่อค้า ประชาชน นักเรียน นักศึกษา เข้าร่วมกิจกรรมกิจกรรมเฉลิมพระเกียรติฯ	๖๐,๐๐๐	๖๐,๐๐๐	๖๐,๐๐๐	๖๐,๐๐๐	๖๐,๐๐๐	- จำนวนผู้เข้าร่วมโครงการไม่น้อยกว่าร้อยละ ๘๐	- ประชาชนทุกหมู่เหล่าได้เข้าร่วมกิจกรรมการแสดง ความจงรักภักดีต่อสถาบันพระมหากษัตริย์	สำนักปลัดฯ
๕	โครงการวันเฉลิมพระชนมพรรษาสมเด็จพระนางเจ้าสุทิดา พัชรสุธาพิมลลักษณ พระบรมราชินี	- เพื่อเป็นการร่วมแสดงความจงรักภักดีต่อสถาบันพระมหากษัตริย์	- ข้าราชการ พ่อค้า ประชาชน นักเรียน นักศึกษาเข้าร่วมกิจกรรมน้อมรำลึก	๑๒๐,๐๐๐	๑๒๐,๐๐๐	๑๒๐,๐๐๐	๑๒๐,๐๐๐	๑๒๐,๐๐๐	- จำนวนผู้เข้าร่วมโครงการไม่น้อยกว่าร้อยละ ๘๐	- ประชาชนทุกหมู่เหล่าได้เข้าร่วมกิจกรรมแสดงความอาลัยและน้อมรำลึก	สำนักปลัดฯ
๖	โครงการจัดกิจกรรมน้อมรำลึกวันคล้ายวันสวรรคตพระบาทสมเด็จพระบรมชนกาธิเบศร มหาภูมิพลอดุลยเดชมหาราชบรมนาถบพิตร (รัชกาลที่ ๙)	- เพื่อแสดงความอาลัยและน้อมรำลึกพระมหากรุณาธิคุณ	- ข้าราชการ พ่อค้า ประชาชน นักเรียน นักศึกษาเข้าร่วมกิจกรรม น้อมรำลึก	๕๐,๐๐๐	๕๐,๐๐๐	๕๐,๐๐๐	๕๐,๐๐๐	๕๐,๐๐๐	- จำนวนผู้เข้าร่วมโครงการไม่น้อยกว่าร้อยละ ๘๐	- ประชาชนทุกหมู่เหล่าได้เข้าร่วมกิจกรรมแสดงความอาลัยและน้อมรำลึก	สำนักปลัดฯ

ยุทธศาสตร์ที่ ๕ ด้านศิลปะ วัฒนธรรม จารีตประเพณีและภูมิปัญญาท้องถิ่น

๕.๒ กลยุทธ์ : ส่งเสริมการอนุรักษ์ พิธี พิฟู สืบทอดจารีต ประเพณี ศิลปวัฒนธรรม

(๑) แผนงานศาสนาวัฒนธรรมและนันทนาการ

ที่	โครงการ	วัตถุประสงค์	เป้าหมาย (ผลผลิตของโครงการ)	งบประมาณ					ตัวชี้วัด (KPI)	ผลที่คาดว่าจะได้รับ	หน่วยงานรับผิดชอบหลัก
				๒๕๖๖ (บาท)	๒๕๖๗ (บาท)	๒๕๖๘ (บาท)	๒๕๖๙ (บาท)	๒๕๗๐ (บาท)			
๗	โครงการประเพณีชักพระ	- เพื่อส่งเสริม เผยแพร่และอนุรักษ์ไว้ซึ่งวัฒนธรรมประเพณีอันดีงามของท้องถิ่นและสร้างความสัมพันธ์อันดีระหว่างหน่วยงานราชการกับประชาชน	- จัดให้มีขบวนแห่เรือพระจากวัดวาอารามต่างๆ ในเขตเทศบาลและบริเวณใกล้เคียงและมีการประกวดเรือพระ	๓๐๐,๐๐๐	๓๐๐,๐๐๐	๓๐๐,๐๐๐	๓๐๐,๐๐๐	๓๐๐,๐๐๐	- จำนวนผู้เข้าร่วมโครงการไม่น้อยกว่าร้อยละ ๘๐	- ประเพณีลากเรือพระของท้องถิ่นได้ดำรงคงอยู่สืบไป	สำนักงานการศึกษา
๘	โครงการประเพณีลอยกระทง	- เพื่อเผยแพร่ประชาสัมพันธ์ให้ทุกภาคส่วนมีส่วนร่วมในการอนุรักษ์และฟื้นฟูสืบสานประเพณีวัฒนธรรมของไทยและเพิ่มศักยภาพการส่งเสริมการท่องเที่ยวและรายได้	- เด็ก เยาวชนประชาชนในพื้นที่ตำบลใกล้เคียง และประเทศเพื่อนบ้าน	๕๕๐,๐๐๐	๕๕๐,๐๐๐	๕๕๐,๐๐๐	๕๕๐,๐๐๐	๕๕๐,๐๐๐	- จำนวนผู้เข้าร่วมโครงการไม่น้อยกว่าร้อยละ ๘๐	- ประชาชนและนักท่องเที่ยวได้มาเที่ยวอำเภอสุโขทัยมากยิ่งขึ้น	สำนักงานการศึกษา
๙	โครงการวันส่งท้ายปีเก่า-ต้อนรับปีใหม่	- เพื่อเป็นการส่งเสริมให้พุทธศาสนิกชนได้ทำบุญตักบาตรร่วมกันและสร้างความรักความสามัคคีในหมู่พี่น้องประชาชนสร้างความสัมพันธ์อันดีระหว่างประชาชนและส่วนราชการ	- ประชาชนร่วมทำบุญตักบาตรและร่วมกิจกรรมวันส่งท้ายปีเก่าต้อนรับปีใหม่	๒๐๐,๐๐๐	๒๐๐,๐๐๐	๒๐๐,๐๐๐	๒๐๐,๐๐๐	๒๐๐,๐๐๐	- จำนวนผู้เข้าร่วมโครงการไม่น้อยกว่าร้อยละ ๘๐	- ประชาชนได้มีโอกาสพบปะและร่วมกันทำบุญตักบาตรและเสริมสร้างความรักความสามัคคีความเข้าใจอันดีต่อกัน	สำนักงานการศึกษา

ยุทธศาสตร์ที่ ๕ ด้านศิลปะ วัฒนธรรม จารีตประเพณีและภูมิปัญญาท้องถิ่น

๕.๒ กลยุทธ์ : ส่งเสริมการอนุรักษ์ ฟื้นฟู สืบทอดจารีต ประเพณี ศิลปวัฒนธรรม

(๑) แผนงานศาสนาวัฒนธรรมและนันทนาการ

ที่	โครงการ	วัตถุประสงค์	เป้าหมาย (ผลผลิตของโครงการ)	งบประมาณ					ตัวชี้วัด (KPI)	ผลที่คาดว่าจะได้รับ	หน่วยงานรับผิดชอบหลัก
				๒๕๖๖ (บาท)	๒๕๖๗ (บาท)	๒๕๖๘ (บาท)	๒๕๖๙ (บาท)	๒๕๗๐ (บาท)			
๑๐	โครงการวันตรุษจีน	- เพื่อสืบสานส่งเสริมอนุรักษ์ ประเพณีคนไทย เชื้อสายจีนในท้องถิ่นและ กระตุ้นเศรษฐกิจ ของเมืองสุโขทัย-ลก ให้ดียิ่งขึ้น	- ประชาชนเชื้อสายจีน และประชาชนทั่วไปในพื้นที่และ พื้นที่ใกล้เคียง	๔๐๐,๐๐๐	๔๐๐,๐๐๐	๔๐๐,๐๐๐	๔๐๐,๐๐๐	๔๐๐,๐๐๐	- จำนวนผู้เข้าร่วม โครงการ ไม่น้อยกว่า ร้อยละ ๘๐	- เด็ก เยาวชน ประชาชนทั่วไป มีทัศนคติที่ดีและ ช่วยกันอนุรักษ์ ประเพณีอันดีงาม สืบไป	สำนักงานการศึกษา
๑๑	โครงการประเพณีสงกรานต์	- เพื่อส่งเสริมให้ ประชาชนเกิดความสำนึก ในการแสดงออก ซึ่งความกตัญญูตเวที ต่อญาติผู้ใหญ่ที่ตน เคารพนับถือและ สร้างความรัก ความสามัคคีของคน ในท้องถิ่น	- ประชาชนในเขต พื้นที่และ ประเทศเพื่อนบ้าน	๓๐๐,๐๐๐	๓๐๐,๐๐๐	๓๐๐,๐๐๐	๓๐๐,๐๐๐	๓๐๐,๐๐๐	- จำนวนผู้เข้าร่วม โครงการ ไม่น้อยกว่า ร้อยละ ๘๐	- เด็กและประชาชนเห็น ความสำคัญและช่วยกันอนุรักษ์ ประเพณีที่ดีงามไว้ ต่อไปและเศรษฐกิจดีขึ้น	สำนักงานการศึกษา

ยุทธศาสตร์ที่ ๕ ด้านศิลปะ วัฒนธรรม จารีตประเพณีและภูมิปัญญาท้องถิ่น

๕.๒ กลยุทธ์ : ส่งเสริมการอนุรักษ์ ฟื้นฟู สืบทอดจารีต ประเพณี ศิลปวัฒนธรรม

(๑) แผนงานศาสนาวัฒนธรรมและนันทนาการ

ที่	โครงการ	วัตถุประสงค์	เป้าหมาย (ผลผลิตของโครงการ)	งบประมาณ					ตัวชี้วัด (KPI)	ผลที่คาดว่าจะได้รับ	หน่วยงานรับผิดชอบหลัก
				๒๕๖๖ (บาท)	๒๕๖๗ (บาท)	๒๕๖๘ (บาท)	๒๕๖๙ (บาท)	๒๕๗๐ (บาท)			
๑๒	โครงการวันอาสาฬหบูชา/ วันเข้าพรรษา	- เพื่อเป็นการส่งเสริม และรักษาไว้ซึ่งประเพณี วันสำคัญทางพุทธศาสนาและ ส่งเสริมให้นักเรียน ช้าราชการ และประชาชน ได้มีส่วนร่วมในการ บำเพ็ญกุศลร่วมกัน	- จัดให้มีการหล่อเทียนและ สมโภช เทียนพรรษา จำนวน ๙ ต้น,กิจกรรม กวนข้าวมธุปายาส จำนวน ๘ กระทะ และมีการแห่เทียนพรรษาและ ผ้าอาบ น้ำฝน เพื่อนำไป ถวายวัด จำนวน ๔ วัด	๒๐๐,๐๐๐	๒๐๐,๐๐๐	๒๐๐,๐๐๐	๒๐๐,๐๐๐	๒๐๐,๐๐๐	- จำนวนผู้เข้าร่วม โครงการ ไม่น้อยกว่า ร้อยละ ๘๐	- ประชาชนทุกหมู่เหล่าร่วม กิจกรรมบำเพ็ญกุศลอย่าง พร้อมเพียงกัน	สำนักงานการศึกษา
๑๓	โครงการอนุรักษ์วัฒนธรรม ภูมิปัญญาท้องถิ่น (สมโภชศาล เจ้าแม่โต๊ะโมะ)	- เพื่อส่งเสริมและ อนุรักษ์สมโภชเจ้าแม่ โต๊ะโมะให้ได้รับ ความสนใจจากประชาชน ที่มาร่วมงานทั้งชาวไทย และชาวต่างประเทศ ที่มีความใกล้เคียงกัน ทั้งเชื้อชาติและวัฒนธรรม	- สร้างภาพลักษณ์ ของเมืองท่องเที่ยว ที่ปลอดภัยและผู้คน มีความรัก สัมผัสสามัคคี เอื้อเฟื้อเผื่อแผ่	๕๐,๐๐๐	๕๐,๐๐๐	๕๐,๐๐๐	๕๐,๐๐๐	๕๐,๐๐๐	- จำนวนผู้เข้าร่วม โครงการ ไม่น้อยกว่า ร้อยละ ๘๐	- ประชาชนเข้าร่วมและ ตระหนักถึงความสำคัญในการ สืบสานอนุรักษ์ประเพณี และวัฒนธรรม	สำนักงานการศึกษา

ยุทธศาสตร์ที่ ๕ ด้านศิลปะ วัฒนธรรม จารีตประเพณีและภูมิปัญญาท้องถิ่น

๕.๒ กลยุทธ์ : ส่งเสริมการอนุรักษ์ ฟื้นฟู สืบทอดจารีต ประเพณี ศิลปวัฒนธรรม

(๑) แผนงานศาสนาวัฒนธรรมและนันทนาการ

ที่	โครงการ	วัตถุประสงค์	เป้าหมาย (ผลผลิตของโครงการ)	งบประมาณ					ตัวชี้วัด (KPI)	ผลที่คาดว่าจะได้รับ	หน่วยงานรับผิดชอบหลัก
				๒๕๖๖ (บาท)	๒๕๖๗ (บาท)	๒๕๖๘ (บาท)	๒๕๖๙ (บาท)	๒๕๗๐ (บาท)			
๑๔	โครงการบรรพชาสามเณร และบวชศีล จารีตภาคฤดูร้อน	- เพื่อปลูกฝังคุณธรรม จริยธรรมให้กับเด็กและ เยาวชนได้ตระหนัก ถึงหลักปฏิบัติธรรม คำสอนของพระพุทธศาสนา	- เด็ก เยาวชน ในเขตเทศบาลเข้าร่วมกิจกรรม จำนวน ๑๐๐ คน	๑๐๐,๐๐๐	๑๐๐,๐๐๐	๑๐๐,๐๐๐	๑๐๐,๐๐๐	๑๐๐,๐๐๐	- จำนวนผู้เข้าร่วม โครงการ ไม่น้อยกว่า ร้อยละ ๘๐	- เด็กและเยาวชน ได้รับการปลูกฝัง ด้านศีลธรรมคุณธรรม และจริยธรรม โดยสามารถนำไป ปฏิบัติในชีวิต ประจำวันได้	สำนักงานการศึกษา
๑๕	โครงการจัดงาน วันเด็กแห่งชาติ	- เพื่อปลูกฝังให้เด็ก มีส่วนร่วมในสังคมและ ส่งเสริมให้เด็กและ เยาวชนได้มีการพัฒนา ทางด้านร่างกาย จิตใจ อารมณ์ สังคมและ สติปัญญาในทางที่ดี และถูกต้อง	- เด็กและเยาวชน ทั้งในและนอกระบบโรงเรียนใน อำเภอ สุโขทัย-ลก	๓๐๐,๐๐๐	๓๐๐,๐๐๐	๓๐๐,๐๐๐	๓๐๐,๐๐๐	๓๐๐,๐๐๐	- จำนวนผู้เข้าร่วม โครงการไม่น้อยกว่า ร้อยละ ๘๐	- เด็กและเยาวชน กล้าคิด กล้าทำ กล้าแสดงออก ในทางที่ถูกต้องและ เกิดความสามัคคี ระหว่างหมู่คณะ	สำนักงานการศึกษา

ยุทธศาสตร์ที่ ๕ ด้านศิลปะ วัฒนธรรม จารีตประเพณีและภูมิปัญญาท้องถิ่น

๕.๒ กลยุทธ์ : ส่งเสริมการอนุรักษ์ ฟื้นฟู สืบทอดจารีต ประเพณี ศิลปวัฒนธรรม

(๑) แผนงานศาสนาวัฒนธรรมและนันทนาการ

ที่	โครงการ	วัตถุประสงค์	เป้าหมาย (ผลผลิตของโครงการ)	งบประมาณ					ตัวชี้วัด (KPI)	ผลที่คาดว่าจะได้รับ	หน่วยงานรับผิดชอบหลัก
				๒๕๖๖ (บาท)	๒๕๖๗ (บาท)	๒๕๖๘ (บาท)	๒๕๖๙ (บาท)	๒๕๗๐ (บาท)			
๑๖	โครงการวัดประชา รัฐสร้างสุข	- เพื่อส่งเสริมและ ทำนุบำรุงรักษา พุทธศาสนาให้คงสืบไป	- วัดชลเฉลิมเขตต้นแบบ - พุทธบริษัทไทย คอยเกื้อกูลทำนุบำรุง พุทธศาสนา	๑๐๐,๐๐๐	๑๐๐,๐๐๐	๑๐๐,๐๐๐	๑๐๐,๐๐๐	๑๐๐,๐๐๐	- จำนวนผู้เข้าร่วม โครงการ ไม่น้อยกว่า ร้อยละ ๘๐	- วัดชลเฉลิมเขต ได้รับการทำนุและเกื้อกูลจาก พุทธบริษัท - พุทธศาสนิกชน ได้ร่วมส่งเสริม ทำนุบำรุงศาสนา	สำนักงานการศึกษา
๑๗	โครงการส่งเสริม ปฏิบัติศาสนกิจ ในเดือนรอมฎอน	- เพื่อสนับสนุนและ ส่งเสริมกิจกรรมทาง ศาสนา	- ชุมชนในเขตเทศบาล จำนวน ๓๑ ชุมชน	๒๕๐,๐๐๐	๒๕๐,๐๐๐	๒๕๐,๐๐๐	๒๕๐,๐๐๐	๒๕๐,๐๐๐	- ชุมชนในเขต เทศบาล	- กิจกรรมทางศาสนาได้รับการ สืบทอดให้คงอยู่สืบไป	สำนักงานการศึกษา
๑๘	โครงการจัดงาน ออชรูอัสัมพันธ์	- เพื่อส่งเสริมสนับสนุน กิจกรรมงานออชรูอัสัมพันธ์	- ชุมชนในเขตเทศบาล จำนวน ๓๑ ชุมชน	๑๕๐,๐๐๐	๑๕๐,๐๐๐	๑๕๐,๐๐๐	๑๕๐,๐๐๐	๑๕๐,๐๐๐	- ชุมชนในเขต เทศบาล	- สมาชิกในชุมชน มีส่วนร่วมในการรักษาและสืบ ทอดวัฒนธรรมอันดีงามของ ท้องถิ่น	สำนักงานการศึกษา
๑๙	โครงการจัดงาน เมาลิดัสัมพันธ์	- เพื่อส่งเสริมสนับสนุน กิจกรรมงานเมาลิดัสัมพันธ์	- ชุมชนในเขตเทศบาล จำนวน ๓๑ ชุมชน	๓๕๐,๐๐๐	๓๕๐,๐๐๐	๓๕๐,๐๐๐	๓๕๐,๐๐๐	๓๕๐,๐๐๐	- ชุมชนในเขต เทศบาล	- สมาชิกในชุมชน มีส่วนร่วมในการรักษาและสืบ ทอดวัฒนธรรมอันดีงามของ ท้องถิ่น	สำนักงานการศึกษา



ยุทธศาสตร์ที่ ๕ ด้านศิลปะ วัฒนธรรม จารีตประเพณีและภูมิปัญญาท้องถิ่น

๕.๒ กลยุทธ์ : ส่งเสริมการอนุรักษ์ พิธี พิธี สืบทอดจารีต ประเพณี ศิลปวัฒนธรรม

(๑) แผนงานศาสนาวัฒนธรรมและนันทนาการ

ที่	โครงการ	วัตถุประสงค์	เป้าหมาย (ผลผลิตของโครงการ)	งบประมาณ					ตัวชี้วัด (KPI)	ผลที่คาดว่าจะได้รับ	หน่วยงานรับผิดชอบหลัก
				๒๕๖๖ (บาท)	๒๕๖๗ (บาท)	๒๕๖๘ (บาท)	๒๕๖๙ (บาท)	๒๕๗๐ (บาท)			
๒๐	โครงการจัดงาน ฮารีรายอ	- เพื่อส่งเสริมประเพณีและ วัฒนธรรมอันดีงามของท้องถิ่น	- ชุมชนในเขตเทศบาล จำนวน ๓๑ ชุมชน	๖๐๐,๐๐๐	๖๐๐,๐๐๐	๖๐๐,๐๐๐	๖๐๐,๐๐๐	๖๐๐,๐๐๐	- ร้อยละ ๘๐ ของกลุ่มเป้าหมาย มีความพึงพอใจ ต่อโครงการ	- สมาชิกในชุมชน มีส่วนร่วมในการรักษาและสืบ ทอดวัฒนธรรมอันดีงามของ ท้องถิ่น	สำนักงานการศึกษา
รวม	๒๐ โครงการ			๔,๔๕๐,๐๐๐	๔,๔๕๐,๐๐๐	๔,๔๕๐,๐๐๐	๔,๔๕๐,๐๐๐	๔,๔๕๐,๐๐๐			

**รายละเอียดโครงการพัฒนา**  
**แผนพัฒนาท้องถิ่น (พ.ศ.๒๕๖๖-๒๕๗๐)(แก้งา) ครั้งที่ ๑/๒๕๖๖**  
**เทศบาลเมืองสุโขทัย**

- ก. ยุทธศาสตร์ชาติ ๒๐ ปี ยุทธศาสตร์ที่ ๓ ด้านการพัฒนาและเสริมสร้างศักยภาพทรัพยากรมนุษย์ ยุทธศาสตร์ที่ ๔ ด้านการสร้างโอกาสและความเสมอภาคทางสังคม
- ข. แผนพัฒนาเศรษฐกิจและสังคมแห่งชาติ ฉบับที่ ๑๓ หมายความว่า ๘ ไทยมีพื้นที่และเมืองอัจฉริยะที่น่าอยู่ ปลอดภัย เติบโตได้อย่างยั่งยืน
- หมายความว่า ๙ ไทยมีความยากจนข้ามรุ่นลดลง และคนไทยทุกคนมีความคุ้มครองทางสังคมที่เพียงพอ เหมาะสม
- หมายความว่า ๑๓ ไทยมีภาครัฐที่ทันสมัย มีประสิทธิภาพ และตอบโจทย์ประชาชน
- ค. Sustainable Development Goals เป้าหมายที่ ๓ สร้างหลักประกันว่าคนมีชีวิตที่มีสุขภาพดีและส่งเสริมความเป็นอยู่ที่ดีสำหรับทุกคนในทุกวัย
- เป้าหมายที่ ๔ สร้างหลักประกันว่าทุกคนมีการศึกษาที่มีคุณภาพอย่างครอบคลุมและเท่าเทียม และสนับสนุนโอกาสในการเรียนรู้ตลอดชีวิต
- เป้าหมายที่ ๑๑ ทำให้เมืองและการตั้งถิ่นฐานของมนุษย์มีความครอบคลุม ปลอดภัย มีภูมิคุ้มกันและยั่งยืน
- ง. ประเด็นการพัฒนาจังหวัดนครราชสีมา ประเด็นการพัฒนาที่ ๒ พัฒนาคุณภาพชีวิต ลดความเหลื่อมล้ำพัฒนา จัดการโครงสร้างพื้นฐาน ทรัพยากรธรรมชาติและสิ่งแวดล้อมอย่างเป็นระบบ นำไปสู่ความมั่นคงสันติสุขที่ยั่งยืน

จ. ยุทธศาสตร์การพัฒนาขององค์กรปกครองส่วนท้องถิ่นในเขตจังหวัดนครราชสีมา ยุทธศาสตร์ที่ ๖ ด้านการบริหารจัดการตามหลักธรรมาภิบาล

ยุทธศาสตร์ที่ ๖ ด้านการบริหารจัดการตามหลักธรรมาภิบาล

๖.๑ กลยุทธ์ : ส่งเสริมและสร้างทัศนคติที่ดีต่อการปฏิบัติงานเพื่อการบริการประชาชน

(๑) แผนงานบริหารงานทั่วไป

ที่	โครงการ	วัตถุประสงค์	เป้าหมาย (ผลผลิตของโครงการ)	งบประมาณ					ตัวชี้วัด (KPI)	ผลที่คาดว่าจะได้รับ	หน่วยงาน รับผิดชอบหลัก
				๒๕๖๖ (บาท)	๒๕๖๗ (บาท)	๒๕๖๘ (บาท)	๒๕๖๙ (บาท)	๒๕๗๐ (บาท)			
๑	โครงการจัดเวทีประชาชน	- เพื่อเปิดโอกาสให้ผู้แทนชุมชนและประชาชนมีส่วนร่วมในการแสดงความคิดเห็นกำหนดทิศทางในการพัฒนาให้เป็นไปตามความต้องการของประชาชนและสามารถเข้าถึงปัญหาที่เกิดขึ้นได้อย่างแท้จริง	- ผู้บริหารเทศบาล สมาชิกสภาเทศบาล คณะกรรมการพัฒนาเทศบาล ผู้แทนภาครัฐ รัฐวิสาหกิจ ภาคเอกชน ผู้ทรงคุณวุฒิ ประธานชุมชนทั้ง ๓๑ ชุมชน ชมรม สมาคม และประชาชนในเขตเทศบาลฯ	๒๐,๐๐๐	๒๐,๐๐๐	๒๐,๐๐๐	๒๐,๐๐๐	๒๐,๐๐๐	- จำนวนผู้เข้าร่วมการประชุมประชาชนไม่น้อยกว่าร้อยละ ๓ ของ สัดส่วนของการจัดประชาคมท้องถิ่น	- ประชาชนเข้าร่วมการจัดเวที ประชาคม เกิดการรวมกลุ่มทางสังคม สร้างแนวทางการพัฒนาท้องถิ่น ของตนเองและเพื่อให้การทำ ประชาคม มีประสิทธิภาพ	กองยุทธศาสตร์ฯ
รวม	๑ โครงการ			๒๐,๐๐๐	๒๐,๐๐๐	๒๐,๐๐๐	๒๐,๐๐๐	๒๐,๐๐๐			

ยุทธศาสตร์ที่ ๖ ด้านการบริหารจัดการตามหลักธรรมาภิบาล

๖.๑ กลยุทธ์ : พัฒนาส่งเสริมระบบการประชาสัมพันธ์และเผยแพร่การดำเนินงานขององค์กร

(๑) แผนงานบริหารงานทั่วไป

ที่	โครงการ	วัตถุประสงค์	เป้าหมาย (ผลผลิตของโครงการ)	งบประมาณ					ตัวชี้วัด (KPI)	ผลที่คาดว่าจะได้รับ	หน่วยงาน รับผิดชอบหลัก
				๒๕๖๖ (บาท)	๒๕๖๗ (บาท)	๒๕๖๘ (บาท)	๒๕๖๙ (บาท)	๒๕๗๐ (บาท)			
๑	โครงการประชาสัมพันธ์เผยแพร่ข่าวสารของเทศบาล	- เพื่อใช้ในการเผยแพร่กิจกรรมผลงานต่างๆของเทศบาล	- สื่อสิ่งพิมพ์ - วารสาร หนังสือพิมพ์ - รถแห่ - สื่อวิทยุ - สื่อออนไลน์ - ไลน์	๕๐๐,๐๐๐	๕๐๐,๐๐๐	๕๐๐,๐๐๐	๕๐๐,๐๐๐	๕๐๐,๐๐๐	- ประชาชนได้รับรู้ข้อมูลข่าวสารร้อยละ ๘๐	- ทำให้มีความพร้อมและมีประสิทธิภาพในการปฏิบัติงาน	กองยุทธศาสตร์ฯ
๒	โครงการจัดทำสื่อประชาสัมพันธ์เผยแพร่หมายเลขโทรศัพท์ของหน่วยงานราชการเอกชนในอำเภอสุโขทัย	- จัดทำปฏิทินประจำปี ที่รวบรวมหมายเลขโทรศัพท์ของหน่วยงานราชการเอกชนในอำเภอสุโขทัย-ลกที่ประชาชนควรทราบไว้ในปฏิทิน มุ่งหวังให้ประชาชนติดสื่อนี้ไว้ในอาคารหรือสถานที่สาธารณะต่างๆ ที่มองเห็นได้ง่าย เพื่อที่จะได้สามารถค้นหาหมายเลขโทรศัพท์สอบถามข้อมูลหรือขอรับบริการได้ทันที	- จำนวน ๗,๐๐๐ เล่ม	๑๒๖,๐๐๐	๑๒๖,๐๐๐	๑๒๖,๐๐๐	๑๒๖,๐๐๐	๑๒๖,๐๐๐	- ไปสเตอร์ในรูปแบบปฏิทินแขวนประจำปีพุทธศักราช	- ทำให้มีความพร้อมและมีประสิทธิภาพในการปฏิบัติงาน	กองยุทธศาสตร์ฯ
รวม	๒ โครงการ			๖๒๖,๐๐๐	๖๒๖,๐๐๐	๖๒๖,๐๐๐	๖๒๖,๐๐๐	๖๒๖,๐๐๐			

**รายละเอียดโครงการพัฒนา**  
**แผนพัฒนาท้องถิ่น (พ.ศ.๒๕๖๖-๒๕๗๐)(แก้ไข) ครั้งที่ ๑/๒๕๖๖**  
**เทศบาลเมืองสุโขทัย**

ก. ยุทธศาสตร์ชาติ ๒๐ ปี ยุทธศาสตร์ที่ ๓ ด้านการพัฒนาและเสริมสร้างศักยภาพทรัพยากรมนุษย์ ยุทธศาสตร์ที่ ๔ ด้านการสร้างโอกาสและความเสมอภาคทางสังคม

ข. แผนพัฒนาเศรษฐกิจและสังคมแห่งชาติ ฉบับที่ ๑๓ หมายเหตุที่ ๗ ไทยมีวิสาหกิจขนาดกลางและขนาดย่อมที่เข้มแข็ง มีศักยภาพสูง และสามารถแข่งขันได้

หมายเหตุที่ ๘ ไทยมีพื้นที่และเมืองอัจฉริยะที่น่าอยู่ ปลอดภัย เติบโตได้อย่างยั่งยืน

ค. Sustainable Development Goals เป้าหมายที่ ๑ ขจัดความยากจนทุกรูปแบบในทุกพื้นที่ เป้าหมายที่ ๓ สร้างหลักประกันว่าคนมีชีวิตที่มีสุขภาพดีและส่งเสริมความเป็นอยู่ที่ดีสำหรับทุกคนในทุกวัย

เป้าหมายที่ ๔ สร้างหลักประกันว่าทุกคนมีการศึกษาที่มีคุณภาพอย่างครอบคลุมและเท่าเทียม และสนับสนุนโอกาสในการเรียนรู้ตลอดชีวิต

ง. ประเด็นการพัฒนาจังหวัดนราธิวาส ประเด็นการพัฒนาที่ ๒ พัฒนาคุณภาพชีวิต ลดความเหลื่อมล้ำพัฒนา จัดการโครงสร้างพื้นฐาน ทรัพยากรธรรมชาติและสิ่งแวดล้อมอย่างเป็นระบบ นำไปสู่ความมั่นคงสันติสุขที่ยั่งยืน

จ. ยุทธศาสตร์การพัฒนาขององค์กรปกครองส่วนท้องถิ่นในเขตจังหวัดนราธิวาส ยุทธศาสตร์ที่ ๖ ด้านการบริหารจัดการตามหลักธรรมาภิบาล

ยุทธศาสตร์ที่ ๖ ด้านการบริหารจัดการตามหลักธรรมาภิบาล

๖.๒ กลยุทธ์ : ส่งเสริมและสร้างทัศนคติที่ดีต่อการปฏิบัติงานเพื่อการบริการประชาชน

(๑) แผนงานสร้างความเข้มแข็งของชุมชน

ที่	โครงการ	วัตถุประสงค์	เป้าหมาย (ผลผลิตของโครงการ)	งบประมาณ					ตัวชี้วัด (KPI)	ผลที่คาดว่าจะได้รับ	หน่วยงาน รับผิดชอบหลัก
				๒๕๖๖ (บาท)	๒๕๖๗ (บาท)	๒๕๖๘ (บาท)	๒๕๖๙ (บาท)	๒๕๗๐ (บาท)			
๑	โครงการฝึกอบรมและทัศนศึกษาของ กลุ่มพลังมวลชนต่างๆ			๙๕๐,๐๐๐	๙๕๐,๐๐๐	๙๕๐,๐๐๐	๙๕๐,๐๐๐	๙๕๐,๐๐๐			กองสวัสดิการฯ
	๒.๑ กิจกรรมทัศนศึกษา ดูงานด้านกระบวนการ เสริมสร้างความเข้มแข็ง และการส่งเสริมอาชีพ ของกลุ่มสตรีเทศบาลเมือง สุโขทัย-ลก	- เพื่อสร้างโอกาส ให้กลุ่มสตรีเกิดกระบวนการเรียนรู้และ นำไป ต่อยอดสู่การสร้าง ความเข้มแข็งในอนาคต - เพื่อให้กลุ่มสตรีนำความรู้ไปประยุกต์ ใช้ให้เกิดประโยชน์	- คณะกรรมการ กลุ่มสตรี จำนวน ๕๐ คน เจ้าหน้าที่กองสวัสดิการฯ จำนวน ๕ คน	๑๘๐,๐๐๐	๑๘๐,๐๐๐	๑๘๐,๐๐๐	๑๘๐,๐๐๐	๑๘๐,๐๐๐	- ร้อยละ ๘๐ ของกลุ่มเป้าหมาย มีความพึงพอใจ ต่อโครงการ	- คณะกรรมการ กลุ่มสตรีเกิด กระบวนการเรียนรู้ และนำไปประยุกต์ ให้เกิดประโยชน์ สูงสุด	กองสวัสดิการฯ

ยุทธศาสตร์ที่ ๖ ด้านการบริหารจัดการตามหลักธรรมาภิบาล

๖.๒ กลยุทธ์ : ส่งเสริมและสร้างทัศนคติที่ดีต่อการปฏิบัติงานเพื่อการบริการประชาชน

(๑) แผนงานสร้างความเข้มแข็งของชุมชน

ที่	โครงการ	วัตถุประสงค์	เป้าหมาย (ผลผลิตของโครงการ)	งบประมาณ					ตัวชี้วัด (KPI)	ผลที่คาดว่าจะได้รับ	หน่วยงาน รับผิดชอบหลัก
				๒๕๖๖ (บาท)	๒๕๖๗ (บาท)	๒๕๖๘ (บาท)	๒๕๖๙ (บาท)	๒๕๗๐ (บาท)			
	๒.๒ กิจกรรมสร้างความเข้มแข็งของคณะกรรมการชุมชนเทศบาลเมืองสุโขทัยโลก	- เพื่อส่งเสริมให้เกิดการแลกเปลี่ยนเรียนรู้ การดำเนินกิจกรรม การสร้างความเข้มแข็งของชุมชน - เพื่อนำประสบการณ์ใหม่ที่ได้รับไปพัฒนาภายในชุมชน	- คณะกรรมการชุมชนและเจ้าหน้าที่ กองสวัสดิการฯ มีไม่น้อยกว่า ๑๐๐ คน	๔๐๐,๐๐๐	๔๐๐,๐๐๐	๔๐๐,๐๐๐	๔๐๐,๐๐๐	๔๐๐,๐๐๐	- ร้อยละ ๘๐ ของกลุ่มเป้าหมาย มีความพึงพอใจ ต่อโครงการ	- คณะกรรมการชุมชนเกิดกระบวนการเรียนรู้และนำไปสู่การพัฒนาภายในชุมชน	กองสวัสดิการฯ
	๒.๓ กิจกรรมฝึกอบรมเพิ่มพูนประสิทธิภาพแกนนำศูนย์เรียนรู้ผู้สูงอายุและศึกษาดูงานเทศบาลเมืองสุโขทัยโลก	- เพื่อให้แกนนำผู้สูงอายุได้เสริมสร้างประสบการณ์และพัฒนาการเรียนรู้ คุณค่าความเป็นไทย - สร้างความเข้าใจ การเรียนรู้เท่าทันสังคมโลก ในกลุ่มประเทศอาเซียน - ปลูกจิตสำนึกค่านิยมความเป็นไทย มีคุณธรรม จริยธรรม เอื้ออาทรต่อผู้อื่น	- แกนนำผู้สูงอายุและเจ้าหน้าที่ที่เกี่ยวข้อง ไม่น้อยกว่า ๔๔ คน	๒๐๐,๐๐๐	๒๐๐,๐๐๐	๒๐๐,๐๐๐	๒๐๐,๐๐๐	๒๐๐,๐๐๐	- ร้อยละ ๘๐ ของกลุ่มเป้าหมาย มีความพึงพอใจ ต่อโครงการ	- แกนนำผู้สูงอายุเกิดกระบวนการเรียนรู้ค่านิยม คุณค่าความเป็นไทย รู้เท่าทันโลก เป็นกลุ่มประเทศอาเซียน	กองสวัสดิการฯ

ยุทธศาสตร์ที่ ๖ ด้านการบริหารจัดการตามหลักธรรมาภิบาล

๖.๒ กลยุทธ์ : ส่งเสริมและสร้างทัศนคติที่ดีต่อการปฏิบัติงานเพื่อการบริการประชาชน

(๑) แผนงานสร้างความเข้มแข็งของชุมชน

ที่	โครงการ	วัตถุประสงค์	เป้าหมาย (ผลผลิตของโครงการ)	งบประมาณ					ตัวชี้วัด (KPI)	ผลที่คาดว่าจะได้รับ	หน่วยงาน รับผิดชอบหลัก
				๒๕๖๖ (บาท)	๒๕๖๗ (บาท)	๒๕๖๘ (บาท)	๒๕๖๙ (บาท)	๒๕๗๐ (บาท)			
	๒.๔ กิจกรรมเพิ่มพูน ประสิทธิภาพแกนนำเยาวชน และศึกษาดูงาน เทศบาลเมืองสุโขทัย	- เพื่อให้แกนนำเยาวชน มีความรู้ในด้านพัฒนา กลุ่มชุมชนและสังคม - ส่งเสริมให้ดำเนินกิจกรรมของ เยาวชนเกิด - สร้างความรักสามัคคี และความเข้าใจอันดี แก่กลุ่มเยาวชน	- แกนนำเยาวชน กลุ่มเยาวชน สภเด็ก และเยาวชน เจ้าหน้าที่ ของเทศบาล จำนวนไม่น้อยกว่า ๔๔ คน	๑๕๐,๐๐๐	๑๕๐,๐๐๐	๑๕๐,๐๐๐	๑๕๐,๐๐๐	๑๕๐,๐๐๐	- ร้อยละ ๘๐ ของกลุ่มเป้าหมาย มีความพึงพอใจ ต่อโครงการ	- แกนนำเยาวชน สามารถพัฒนากลุ่ม ชุมชนและสังคม ให้ดียิ่งขึ้น เกิดความ ต่อเนื่องในกิจกรรม ของเยาวชน มีความ เข้าใจอันดีต่อกัน	กองสวัสดิการฯ
	๒.๕ กิจกรรมฝึกอบรม เพิ่มพูนประสิทธิภาพ แกนนำผู้พิการและ ศึกษาดูงาน	- เพื่อให้ผู้พิการมีคุณภาพชีวิตด้าน สุขภาพ และด้านสังคมที่ดี เกิดเครือข่ายการ จัดบริการคนพิการ ในท้องถิ่นเกิดการประสานความร่วมมือ ระหว่าง ภาคส่วนต่างๆ และหาประสบการณ์ จากภายนอกมาปรับใช้ ให้เกิดประโยชน์ในการ ทำงานในพื้นที่	- กลุ่มผู้พิการมีคุณภาพชีวิต ที่ดีในทุกๆ ด้าน	๒๐,๐๐๐	๒๐,๐๐๐	๒๐,๐๐๐	๒๐,๐๐๐	๒๐,๐๐๐	- ผู้พิการมี คุณภาพชีวิตที่ดี เกิดเครือข่ายการ จัดการคนพิการ ร้อยละ ๗๐	- ผู้พิการมีคุณภาพ ชีวิตที่ดีในทุกๆ ด้านและเกิดเครือข่าย ในการทำงาน	กองสวัสดิการฯ

ยุทธศาสตร์ที่ ๖ ด้านการบริหารจัดการตามหลักธรรมาภิบาล

๖.๒ กลยุทธ์ : ส่งเสริมและสร้างทัศนคติที่ดีต่อการปฏิบัติงานเพื่อการบริการประชาชน

(๑) แผนงานสร้างความเข้มแข็งของชุมชน

ที่	โครงการ	วัตถุประสงค์	เป้าหมาย (ผลผลิตของโครงการ)	งบประมาณ					ตัวชี้วัด (KPI)	ผลที่คาดว่าจะได้รับ	หน่วยงาน รับผิดชอบหลัก
				๒๕๖๖ (บาท)	๒๕๖๗ (บาท)	๒๕๖๘ (บาท)	๒๕๖๙ (บาท)	๒๕๗๐ (บาท)			
๒	โครงการเทศบาลพบประชาชน	- เพื่อทราบถึงปัญหาความต้องการ ของประชาชนอย่างแท้จริง - เพื่อเป็นกรออกพบปะ ประชาชนในเขตเทศบาล ทุกชุมชนอย่างใกล้ชิดและทั่วถึง	- ออกบริการประชาชน ในเขตเทศบาลเมือง สุโขทัย-ลก	๒๐๐,๐๐๐	๒๐๐,๐๐๐	๒๐๐,๐๐๐	๒๐๐,๐๐๐	๒๐๐,๐๐๐	- เทศบาลสามารถ รับทราบปัญหา และนำบริการ ไปสู่ชุมชนได้ ร้อยละ ๗๐	- สามารถแก้ไข ปัญหาชุมชนได้ และให้บริการสมาชิก ชุมชนได้อย่างทั่วถึง	กองสวัสดิการฯ
๓	โครงการจัดทำแผนชุมชน	- เพื่อให้ชุมชน มีส่วนร่วมในการวางแผน และกำหนดทิศทางของชุมชนร่วมกับ เทศบาล	- ชุมชนในเขตเทศบาล จำนวน ๓๑ ชุมชน	๑๐๐,๐๐๐	๑๐๐,๐๐๐	๑๐๐,๐๐๐	๑๐๐,๐๐๐	๑๐๐,๐๐๐	- ร้อยละ ๘๐ ของกลุ่มเป้าหมาย มีความพึงพอใจ ต่อโครงการ	- ปัญหาต่างๆ ในชุมชนได้รับการ แก้ไขตามแผน ที่ได้วางไว้	กองสวัสดิการฯ
รวม	๓ โครงการ			๑,๒๕๐,๐๐๐	๑,๒๕๐,๐๐๐	๑,๒๕๐,๐๐๐	๑,๒๕๐,๐๐๐	๑,๒๕๐,๐๐๐			





ยุทธศาสตร์ที่ ๖ ด้านการบริหารจัดการตามหลักธรรมาภิบาล

๖.๓ กลยุทธ์ : พัฒนาปรับปรุงจัดหาเครื่องมือ เครื่องใช้ ตลอดจนสถานที่ในการปฏิบัติงาน

(๑) แผนงานอุตสาหกรรมและการโยธา

ที่	โครงการ	วัตถุประสงค์	เป้าหมาย (ผลผลิตของโครงการ)	งบประมาณ					ตัวชี้วัด (KPI)	ผลที่คาดว่าจะได้รับ	หน่วยงาน รับผิดชอบหลัก
				๒๕๖๖ (บาท)	๒๕๖๗ (บาท)	๒๕๖๘ (บาท)	๒๕๖๙ (บาท)	๒๕๗๐ (บาท)			
๓	โครงการติดตั้งหน้าต่างบานเลื่อนห้องพักครู อาคารเรียน ๒ โรงเรียนเทศบาล ๑	- เพื่อป้องกันฝนสาดเข้ามาในห้องพักครู	- มีหน้าต่างบานเลื่อนกระจกขนาด ๒.๑๕ x ๒.๑๕ ม.	๔๐๐,๐๐๐	-	-	-	-	- มีหน้าต่างบานเลื่อนที่ได้มาตรฐานจำนวน ๘ บาน	- มีหน้าต่างบานเลื่อนสำหรับกันฝนสาดเข้ามาในห้องพักครู	สำนักการศึกษา
๔	โครงการก่อสร้างอาคารเรียน ๔ ชั้น ๙ ห้องเรียน ใต้ถุนโล่ง โรงเรียนเทศบาล ๒ (บ้านต้นหยงมะลิ)	- เพื่อให้มีสถานที่เพียงพอกับจำนวนนักเรียน	- ก่อสร้างอาคารเรียน ๔ ชั้น ๙ ห้องเรียน ใต้ถุนโล่ง	๙,๗๕๓,๓๐๐	-	-	-	-	- อาคารเรียน ๔ ชั้น ๙ ห้องเรียน ใต้ถุนโล่ง จำนวน ๑ หลัง	- โรงเรียนมีห้องเรียนที่เพียงพอสำหรับนักเรียน	สำนักการศึกษา
๕	โครงการก่อสร้างโรงอาหาร โรงเรียนเทศบาล ๒	- เพื่อให้มีโรงอาหารสำหรับการรับประทานอาหารของนักเรียน ทดแทนโรงอาหารหลังเก่า	- โรงอาหารคอนกรีตเสริมเหล็ก โถงโล่ง	๓,๐๐๐,๐๐๐	-	-	-	-	- โรงอาหาร ๑ หลัง กว้าง ๑๕ ม. ยาว ๑๖ ม.	- โรงเรียนมีโรงอาหารสำหรับการรับประทานอาหารของนักเรียน ที่ถูกสุขลักษณะ	สำนักการศึกษา

ยุทธศาสตร์ที่ ๖ ด้านการบริหารจัดการตามหลักธรรมาภิบาล

๖.๓ กลยุทธ์ : พัฒนาปรับปรุงจัดหาเครื่องมือ เครื่องใช้ ตลอดจนสถานที่ในการปฏิบัติงาน

(๑) แผนงานอุตสาหกรรมและการโยธา

ที่	โครงการ	วัตถุประสงค์	เป้าหมาย (ผลผลิตของโครงการ)	งบประมาณ					ตัวชี้วัด (KPI)	ผลที่คาดว่าจะได้รับ	หน่วยงาน รับผิดชอบหลัก
				๒๕๖๖ (บาท)	๒๕๖๗ (บาท)	๒๕๖๘ (บาท)	๒๕๖๙ (บาท)	๒๕๗๐ (บาท)			
๖	โครงการติดตั้งเหล็กดัดหน้าอาคาร ซิงโครและ อาคารโยทะกา โรงเรียนเทศบาล ๓	- เพื่อสร้างความปลอดภัยในการ ทำกิจกรรมของนักเรียน และสร้างความมั่นใจ ให้แก่ผู้ปกครอง ในการดูแลนักเรียน	- ติดตั้งเหล็กดัดบริเวณระเบียง ด้านหน้าอาคารซิงโคร ชั้น ๒ - ๔ จำนวน ๑๘ ชุด และติดตั้งเหล็กดัด หน้าต่าง ด้านหลังอาคารโยทะกา ชั้น ๒-๔ จำนวน ๙ ชุด	๑๔๘,๕๐๐	-	-	-	-	- ติดตั้งเหล็กดัด จำนวน ๒๗ ชุด	- นักเรียนมีความ ปลอดภัยในการทำ กิจกรรมบนอาคาร เรียน	สำนักงานการศึกษา
๗	โครงการติดตั้งประตูเหล็กดัดทางขึ้น อาคารกระดังงา โรงเรียนเทศบาล ๓	- เพื่อสร้างความปลอดภัยในการ ทำกิจกรรมของนักเรียน และสร้างความมั่นใจ ให้แก่ผู้ปกครอง ในการดูแลนักเรียน	- ติดตั้งประตูเหล็กดัดบริเวณทาง ขึ้นอาคารกระดังงา	๕๘,๕๐๐	-	-	-	-	- ติดตั้งประตู เหล็กดัดบริเวณ ทางขึ้นอาคาร	- อาคารกระดังงา มีประตูที่แน่นอน เพื่อความปลอดภัย ของครูและนักเรียน	สำนักงานการศึกษา
๘	โครงการติดตั้งเหล็กดัดระเบียงด้านหน้า อาคารกระดังงา โรงเรียนเทศบาล ๓	- เพื่อสร้างความปลอดภัยในการ ทำกิจกรรมของนักเรียน และสร้างความมั่นใจ ให้แก่ผู้ปกครอง ในการดูแลนักเรียน	- ติดตั้งเหล็กดัดบริเวณระเบียง ด้านหน้าอาคารกระดังงา ชั้น ๑ - ๒ ชั้นละ ๘ ช่อง รวมเป็น ๑๖ ช่อง	๑๗๐,๐๐๐	-	-	-	-	- ติดตั้งเหล็กดัด จำนวน ๑๖ ช่อง	- นักเรียนมีความ ปลอดภัยในการทำ กิจกรรมบนอาคาร เรียน	สำนักงานการศึกษา

ยุทธศาสตร์ที่ ๖ ด้านการบริหารจัดการตามหลักธรรมาภิบาล

๖.๓ กลยุทธ์ : พัฒนาปรับปรุงจัดหาเครื่องมือ เครื่องใช้ ตลอดจนสถานที่ในการปฏิบัติงาน

(๑) แผนงานอุตสาหกรรมและการโยธา

ที่	โครงการ	วัตถุประสงค์	เป้าหมาย (ผลผลิตของโครงการ)	งบประมาณ					ตัวชี้วัด (KPI)	ผลที่คาดว่าจะได้รับ	หน่วยงาน รับผิดชอบหลัก
				๒๕๖๖ (บาท)	๒๕๖๗ (บาท)	๒๕๖๘ (บาท)	๒๕๖๙ (บาท)	๒๕๗๐ (บาท)			
๙	โครงการปรับปรุงห้องประชุมอาคาร ศรีตรัง โรงเรียนเทศบาล ๓	- เพื่อปรับปรุงห้องประชุมอาคาร ศรีตรัง ให้มีความพร้อมในการ จัดกิจกรรมการเรียน การสอน	- ปรับปรุงห้องประชุมอาคารศรีตรัง พร้อมตกแต่ง ทาสี และติดตั้งระบบไฟฟ้า และเครื่องขยายเสียง	๒,๕๐๐,๐๐๐	-	-	-	-	- ปรับปรุงห้อง ประชุมอาคารศรีตรัง	- ห้องประชุมอาคาร ศรีตรังมีความพร้อม ในการจัดกิจกรรม การเรียนการสอน	สำนักงานศึกษา
๑๐	โครงการปรับปรุงห้องน้ำ บริเวณลานกิจกรรม หน้าเสาธง โรงเรียนเทศบาล ๓	๑. เพื่อปรับปรุงห้องน้ำบริเวณ ลานกิจกรรมหน้าเสาธงให้ใช้งาน ได้สะอาดถูกสุขอนามัย สวยงาม และน่าใช้ ๒. เพื่อให้นักเรียน และบุคลากรได้รับความสะดวกใน การใช้บริการด้านสถานที่ของ โรงเรียน	- ปรับปรุงห้องน้ำบริเวณลาน กิจกรรมหน้าเสาธงโรงเรียน	๗๐๐,๐๐๐	-	-	-	-	- ปรับปรุงห้องน้ำ จำนวน ๑ แห่ง	- ห้องน้ำบริเวณ ลานกิจกรรม หน้าเสาธงโรงเรียน เทศบาล ๓ (วิมุกตายนวิทยา) ใช้งานได้ สะอาด ถูกสุขอนามัย สวยงามน่าใช้ นักเรียนและ บุคลากรได้รับ ความสะดวก ในการใช้บริการ ด้านสถานที่ของ โรงเรียน	สำนักงานศึกษา



ยุทธศาสตร์ที่ ๖ ด้านการบริหารจัดการตามหลักธรรมาภิบาล

๖.๓ กลยุทธ์ : พัฒนาปรับปรุงจัดหาเครื่องมือ เครื่องใช้ ตลอดจนสถานที่ในการปฏิบัติงาน

(๑) แผนงานอุตสาหกรรมและการโยธา

ที่	โครงการ	วัตถุประสงค์	เป้าหมาย (ผลผลิตของโครงการ)	งบประมาณ					ตัวชี้วัด (KPI)	ผลที่คาดว่าจะได้รับ	หน่วยงาน รับผิดชอบหลัก
				๒๕๖๖ (บาท)	๒๕๖๗ (บาท)	๒๕๖๘ (บาท)	๒๕๖๙ (บาท)	๒๕๗๐ (บาท)			
๑๓	โครงการติดตั้งกันสาดระเบียงด้านหน้าอาคารกระดังงา โรงเรียนเทศบาล ๓	- เพื่อให้ครูและนักเรียนใช้พื้นที่บริเวณระเบียงด้านหน้าอาคารในการทำกิจกรรมได้อย่างมีประสิทธิภาพ ทั้งในช่วงหน้าร้อนหรือหน้าฝน	- ติดตั้งกันสาดระเบียงด้านหน้าอาคารกระดังงา	๑๙๑,๕๙๐	-	-	-	-	- ติดตั้งกันสาดระเบียงหน้าอาคาร	- ครูและนักเรียนใช้พื้นที่บริเวณระเบียงด้านหน้าอาคารในการทำกิจกรรมได้อย่างมีประสิทธิภาพ ทั้งในช่วงหน้าร้อนหรือหน้าฝน	สำนักงานการศึกษา
๑๔	โครงการปรับปรุงห้องเรียนพุทธศาสนา โรงเรียนเทศบาล ๓	- เพื่อปรับปรุงห้องเรียนพุทธศาสนาให้เป็นห้องประชุมขนาดเล็ก ที่ครูและนักเรียนสามารถใช้ประโยชน์ได้อย่างคุ้มค่า	- ปรับปรุงห้องเรียนพุทธศาสนาให้เป็นห้องประชุมขนาดเล็ก	๖๘,๕๐๐	-	-	-	-	- ปรับปรุงห้องเรียนพุทธศาสนา	- ครูและนักเรียนมีห้องประชุมขนาดเล็กในการจัดกิจกรรมต่างๆ	สำนักงานการศึกษา

ยุทธศาสตร์ที่ ๖ ด้านการบริหารจัดการตามหลักธรรมาภิบาล

๖.๓ กลยุทธ์ : พัฒนาปรับปรุงจัดหาเครื่องมือ เครื่องใช้ ตลอดจนสถานที่ในการปฏิบัติงาน

(๑) แผนงานอุตสาหกรรมและการโยธา

ที่	โครงการ	วัตถุประสงค์	เป้าหมาย (ผลผลิตของโครงการ)	งบประมาณ					ตัวชี้วัด (KPI)	ผลที่คาดว่าจะได้รับ	หน่วยงาน รับผิดชอบหลัก	
				๒๕๖๖ (บาท)	๒๕๖๗ (บาท)	๒๕๖๘ (บาท)	๒๕๖๙ (บาท)	๒๕๗๐ (บาท)				
๑๕	โครงการปรับปรุงห้องประชุมอาคาร กระดังงา (ชั้นล่าง) โรงเรียนเทศบาล ๓	- เพื่อปรับปรุงห้องประชุมให้เป็น ห้องพุทธศาสนา สำหรับใช้จัด กิจกรรมการเรียนการสอนศาสนา พุทธและกิจกรรมอื่นๆที่เกี่ยวข้อง	- ปรับปรุงห้องประชุมให้เป็นห้อง พุทธศาสนา	๕๑,๐๐๐	-	-	-	-	-	- ปรับปรุงห้องประชุม ให้เป็นห้องพุทธศาสนา	- โรงเรียนมีห้อง พุทธศาสนา สำหรับ จัดกิจกรรมการเรียน การสอนศาสนาพุทธ และกิจกรรมอื่นๆ ที่เกี่ยวข้อง	สำนักงานศึกษา
๑๖	โครงการปุกระเบื้องบันไดและชานพัก อาคาร บานบุรีและศรีตรัง โรงเรียนเทศบาล ๓	- เพื่อปรับปรุงบันได และชานพักอาคาร บานบุรีและศรีตรัง ให้มีความสวยงามและปลอดภัยใน การใช้งาน	- ปุกระเบื้องบริเวณ บันไดและชานพักอาคารบานบุรีและ ศรีตรัง	๑๗๐,๐๐๐	-	-	-	-	-	- ปุกระเบื้องบันได และชานพักอาคาร	- โรงเรียนมีห้อง พุทธศาสนา สำหรับ จัดกิจกรรมการเรียน การสอนศาสนาพุทธ และกิจกรรมอื่นๆ ที่เกี่ยวข้อง	สำนักงานศึกษา

ยุทธศาสตร์ที่ ๖ ด้านการบริหารจัดการตามหลักธรรมาภิบาล

๖.๓ กลยุทธ์ : พัฒนาปรับปรุงจัดหาเครื่องมือ เครื่องใช้ ตลอดจนสถานที่ในการปฏิบัติงาน

(๑) แผนงานอุตสาหกรรมและการโยธา

ที่	โครงการ	วัตถุประสงค์	เป้าหมาย (ผลผลิตของโครงการ)	งบประมาณ					ตัวชี้วัด (KPI)	ผลที่คาดว่าจะได้รับ	หน่วยงาน รับผิดชอบหลัก
				๒๕๖๖ (บาท)	๒๕๖๗ (บาท)	๒๕๖๘ (บาท)	๒๕๖๙ (บาท)	๒๕๗๐ (บาท)			
๑๗	โครงการปรับปรุงซ่อมแซมหลังคา อเนกประสงค์ (หลังคาโดมหน้าอาคารบุษราคัม) โรงเรียนเทศบาล ๔	- เพื่อปรับปรุงซ่อมแซมหลังคา อเนกประสงค์ (หลังคาโดมหน้า อาคารบุษราคัม) ให้พร้อมต่อการ ใช้งานและการจัดกิจกรรมต่างๆ ของผู้เรียน	- ปรับปรุงซ่อมแซม หลังคาอเนกประสงค์ (หลังคาโดมหน้าอาคารบุษราคัม) โดย ใช้แผ่นหลังคาโพลีคาร์บอเนต ขนาดกว้าง ๑๐.๔๐ เมตร ยาว ๒๖ เมตร	๓๕๐,๐๐๐	-	-	-	-	- หลังคาอเนกประสงค์ (หลังคาโดมหน้า อาคารบุษราคัม) จำนวน ๑ แห่ง	- หลังคาอเนกประสงค์ (หลังคาโดม หน้าอาคารบุษราคัม) มีความพร้อมต่อการ ใช้งานและจัด กิจกรรมต่างๆ ของ ผู้เรียน	สำนักงานศึกษา รับผิดชอบหลัก
๑๘	โครงการก่อสร้าง อาคารเรียน ๓ ชั้น ๙ ห้องเรียน (ชั้นอนุบาล ๓ ห้องเรียน ชั้นประถม ๖ ห้องเรียน)โรงเรียนเทศบาล ๔ (บ้านทรายทอง)	- เพื่อทดแทนอาคารเรียนที่ชำรุด และ มีห้องเรียนต่างๆ เพียงพอในการจัด กิจกรรมการเรียน การสอน	- ก่อสร้างอาคาร เรียน ๓ ชั้น ๙ ห้องเรียน (ชั้นอนุบาล ๓ ห้องเรียน ชั้นประถม ๖ ห้องเรียน) ทดแทนอาคารไม้ อาคารทับทิม	๙,๑๔๖,๗๐๐	-	-	-	-	- อาคารเรียน ๓ ชั้น ๙ ห้องเรียน (ชั้นอนุบาล ๓ ห้องเรียนชั้นประถม ๖ ห้องเรียน)	- มีอาคารเรียนและ ห้องเรียนที่ปลอดภัย และพร้อมในการ จัดการเรียน การสอน	สำนักงานศึกษา
๑๙	โครงการก่อสร้างหลังคาทางเดินจาก หน้าประตูโรงเรียนถึงหน้าอาคารทับทิม โรงเรียนเทศบาล ๔	- เพื่ออำนวยความสะดวกและ ป้องกันแดดฝนแก่นักเรียน	- ก่อสร้างหลังคา ทางเดินเมทัลชีท จากหน้าประตูโรงเรียน ถึงหน้าอาคารทับทิม ขนาดกว้าง ๑.๘๐ เมตร ยาว ๑๐.๕ เมตร	๕๕๐,๐๐๐	-	-	-	-	- มีหลังคา ทางเดิน จากหน้าประตูโรงเรียน ถึง หน้าอาคารทับทิม	- นักเรียนและ ผู้ปกครองได้รับ ความสะดวก	สำนักงานศึกษา

ยุทธศาสตร์ที่ ๖ ด้านการบริหารจัดการตามหลักธรรมาภิบาล

๖.๓ กลยุทธ์ : พัฒนาปรับปรุงจัดหาเครื่องมือ เครื่องใช้ ตลอดจนสถานที่ในการปฏิบัติงาน

(๑) แผนงานอุตสาหกรรมและการโยธา

ที่	โครงการ	วัตถุประสงค์	เป้าหมาย (ผลผลิตของโครงการ)	งบประมาณ					ตัวชี้วัด (KPI)	ผลที่คาดว่าจะได้รับ	หน่วยงาน รับผิดชอบหลัก
				๒๕๖๖ (บาท)	๒๕๖๗ (บาท)	๒๕๖๘ (บาท)	๒๕๖๙ (บาท)	๒๕๗๐ (บาท)			
๒๐	โครงการปรับปรุงห้องประชุมอาคาร บุษราคัม โรงเรียนเทศบาล ๔	- เพื่อปรับปรุงห้องประชุมอาคาร บุษราคัมให้มีความพร้อมในการ จัดกิจกรรมต่างๆ	- ตกแต่ง,ทาสีภายใน, ติดตั้งระบบไฟแสงสีเวที, ปรับปรุง ระบบไฟฟ้า ส่องสว่าง,พัดลม	๒๐๐,๐๐๐	-	-	-	-	- ปรับปรุงห้อง ประชุมอาคารบุษราคัม จำนวน ๑ แห่ง	- ห้องประชุม อาคารบุษราคัมมี ความพร้อมในการ จัดกิจกรรมต่างๆ	สำนักงานศึกษา
๒๑	โครงการปรับปรุงพร้อมก่อสร้างห้องน้ำ โรงพลศึกษา โรงเรียนเทศบาล ๔	- เพื่อให้โรงพลศึกษา มีความพร้อมในการจัดกิจกรรม ต่างๆ	- เปลี่ยนประตูเหล็ก ม้วนจำนวน ๔ บาน,ทาสี, ซ่อมหลังคา,ปรับปรุงระบบไฟฟ้า ส่องสว่าง และก่อสร้างห้องน้ำ จำนวน ๔ ห้อง	๑,๐๐๐,๐๐๐	-	-	-	-	- ปรับปรุง โรงพลศึกษา จำนวน ๑ หลัง และก่อสร้างห้องน้ำ จำนวน ๔ ห้อง	- โรงพลศึกษามี ความพร้อมในการ จัดกิจกรรมต่างๆ	สำนักงานศึกษา
๒๒	โครงการปรับปรุงห้องประกอบอาหาร โรงเรียนเทศบาล ๔	- เพื่อให้โรงเรียนมีห้องประกอบ อาหาร ที่ถูกสุขลักษณะ	- ปูกระเบื้อง,ปรับปรุง ระบายน้ำ,ทาสี,ติดตั้ง มุ้งลวด,ติดตั้งอ่างล้างจาน สแตนเลส แบบ ๓ หลุม จำนวน ๑ ชุด, ติดตั้งชั้นคว่ำถาดหลุม ๒ ชุด ฯลฯ	๔๐๐,๐๐๐	-	-	-	-	- ปรับปรุงห้อง ประกอบอาหาร จำนวน ๑ หลัง	- โรงเรียนมีห้อง ประกอบอาหาร ที่ถูกสุขลักษณะ	สำนักงานศึกษา



ยุทธศาสตร์ที่ ๖ ด้านการบริหารจัดการตามหลักธรรมาภิบาล

๖.๓ กลยุทธ์ : พัฒนาปรับปรุงจัดหาเครื่องมือ เครื่องใช้ ตลอดจนสถานที่ในการปฏิบัติงาน

(๑) แผนงานอุตสาหกรรมและการโยธา

ที่	โครงการ	วัตถุประสงค์	เป้าหมาย (ผลผลิตของโครงการ)	งบประมาณ					ตัวชี้วัด (KPI)	ผลที่คาดว่าจะได้รับ	หน่วยงาน รับผิดชอบหลัก
				๒๕๖๖ (บาท)	๒๕๖๗ (บาท)	๒๕๖๘ (บาท)	๒๕๖๙ (บาท)	๒๕๗๐ (บาท)			
๒๓	โครงการปรับปรุง อัตราร้อยสนามกีฬา โรงเรียนเทศบาล ๔	- เพื่อให้อัตราร้อยมีความพร้อม ต่อการใช้งาน	- เทปูนบริเวณด้านข้าง และ ด้านหลังอัตราร้อย พื้นที่ไม่น้อยกว่า ๕๕๐ ตารางเมตร (ความหนาของ ปูนซีเมนต์ ๑๐ ซม.)	๒๕๐,๐๐๐	-	-	-	-	- พื้นปูนด้านข้าง และด้านหลัง อัตราร้อย พื้นที่ไม่น้อยกว่า ๕๕๐ ตารางเมตร	- อัตราร้อยมีความ พร้อมต่อการใช้งาน	สำนักงานศึกษา
๒๔	โครงการปรับปรุงอาคาร อเนกประสงค์ (๒ ชั้น) ศพด.เทศบาลเมือง สุโขทัย-ลก	- เพื่อใช้ในการทำกิจกรรมต่างๆ ภายในศูนย์พัฒนา เด็กเล็ก	- ปรับปรุงอาคารอเนกประสงค์ (๒ ชั้น) ศพด.เทศบาลเมือง สุโขทัย-ลก	๑,๕๐๐,๐๐๐	-	-	-	-	- ปรับปรุงอาคาร อเนกประสงค์ (๒ ชั้น) จำนวน ๑ แห่ง	- มีอาคารที่ พร้อมสำหรับใช้ทำ กิจกรรมต่างๆ ของ ศพด.	สำนักงานศึกษา
๒๕	โครงการก่อสร้างหลังคาโค้งสนามเบตอง โรงเรียนเทศบาล ๑	- เพื่อใช้บังแดดและฝนในการ ฝึกซ้อม กีฬาเบตอง	- มีหลังคาโค้งที่ได้มาตรฐานมีความ ปลอดภัย ขนาด ๓x๑๐x๖ ม.	-	๓๐๐,๐๐๐	-	-	-	- หลังคาได้มาตรฐาน แข็งแรงปลอดภัย	- มีหลังคาโค้งคลุม สนามเบตอง เกิดประโยชน์ต่อการ ฝึกซ้อมกีฬา	สำนักงานศึกษา
๒๖	โครงการติดตั้งประตูก่อนน้ำโรงเรียน เทศบาล ๒	- เพื่อติดตั้งประตูก่อนน้ำที่ แข็งแรงปลอดภัย	- ประตูห้องน้ำโรงเรียน	-	๓๐,๐๐๐	-	-	-	- ประตูห้องน้ำ อลูมิเนียม จำนวน ๑๑ บาน	- มีประตูก่อนน้ำที่ ได้มาตรฐานแข็งแรง และปลอดภัย ในการใช้งาน	สำนักงานศึกษา



ยุทธศาสตร์ที่ ๖ ด้านการบริหารจัดการตามหลักธรรมาภิบาล

๖.๓ กลยุทธ์ : พัฒนาปรับปรุงจัดหาเครื่องมือ เครื่องใช้ ตลอดจนสถานที่ในการปฏิบัติงาน

(๑) แผนงานอุตสาหกรรมและการโยธา

ที่	โครงการ	วัตถุประสงค์	เป้าหมาย (ผลผลิตของโครงการ)	งบประมาณ					ตัวชี้วัด (KPI)	ผลที่คาดว่าจะได้รับ	หน่วยงาน รับผิดชอบหลัก	
				๒๕๖๖ (บาท)	๒๕๖๗ (บาท)	๒๕๖๘ (บาท)	๒๕๖๙ (บาท)	๒๕๗๐ (บาท)				
๓๐	โครงการก่อสร้างหลังคา คลุมสนาม (โดม) พร้อมเวทีเนกประสงค์ โรงเรียน เทศบาล ๔	- เพื่อสร้างบรรยากาศ ให้เอื้อต่อการเรียนรู้และสะดวกใน การจัดกิจกรรมต่างๆ	- ก่อสร้างหลังคาคลุมสนาม (โดม) ขนาดกว้าง ๒๐.๕๐ เมตร ยาว ๔๒.๖๐ เมตร สูง ๑๕ เมตร - ก่อสร้างเวทีเนกประสงค์ ขนาดกว้าง ๓.๙๐ เมตร ยาว ๒๐.๔๐ เมตร สูง ๐.๖๐ เมตร	-	๒,๕๐๐,๐๐๐	-	-	-	-	- หลังคาคลุมสนาม (โดม) จำนวน ๑ หลัง - เวทีเนกประสงค์ จำนวน ๑ เวที	- มีบรรยากาศ ที่เอื้อต่อการเรียนรู้ และสะดวกในการ จัดกิจกรรมต่างๆ	สำนักงานศึกษา
๓๑	โครงการปรับระดับ พื้นคูระบายน้ำและ เปลี่ยนตะแกรงเหล็ก ปิดคูระบายน้ำ แบบมีปีกสองข้างโดยรอบๆ อาคารภายใน ศูนย์พัฒนาเด็กเล็กเทศบาลเมือง สุโขทัย-ลก	- เพื่อให้ทางน้ำไหลผ่านได้ สะดวก - เพื่อความปลอดภัย ของเด็กเล็ก - เพื่อความเป็นระเบียบเรียบร้อย ภายในศูนย์ฯ	- ปูพื้นไถ่ระดับ คูระบายน้ำจากสูงไปต่ำ - จัดทำตะแกรงเหล็ก ปิดคูระบายน้ำ แบบมีปีกสองข้าง ที่แข็งแรงปลอดภัย ขนาดกว้าง ๐.๓๐ ม. สร้างใหม่ไม่น้อยกว่า ๖๖ ม. และปรับปรุง ซ่อมแซมไม่น้อยกว่า ๔๙ ม.	-	๑๕๐,๐๐๐	-	-	-	-	- ปรับระดับคูระบาย น้ำและติดตั้ง ตะแกรงเหล็ก จำนวน ๑ แห่ง	- น้ำไหลผ่านได้ สะดวกมากยิ่งขึ้น - เด็กเล็กปลอดภัย ในการทำกิจกรรม ประจำวันภายใน ศูนย์พัฒนาเด็กเล็ก - ศูนย์พัฒนาเด็กเล็ก มีบริเวณรอบอาคาร ที่มีมาตรฐานและ ปลอดภัย	สำนักงานศึกษา

ยุทธศาสตร์ที่ ๖ ด้านการบริหารจัดการตามหลักธรรมาภิบาล

๖.๓ กลยุทธ์ : พัฒนาปรับปรุงจัดหาเครื่องมือ เครื่องใช้ ตลอดจนสถานที่ในการปฏิบัติงาน

(๑) แผนงานอุตสาหกรรมและการโยธา

ที่	โครงการ	วัตถุประสงค์	เป้าหมาย (ผลผลิตของโครงการ)	งบประมาณ					ตัวชี้วัด (KPI)	ผลที่คาดว่าจะได้รับ	หน่วยงาน รับผิดชอบหลัก	
				๒๕๖๖ (บาท)	๒๕๖๗ (บาท)	๒๕๖๘ (บาท)	๒๕๖๙ (บาท)	๒๕๗๐ (บาท)				
๓๒	โครงการปรับปรุงหน้าต่างบานเกล็ดพร้อมวงกบอาคารหลังเก่า ศพด. เทศบาลเมืองสุโขทัย-ลก	- เพื่อให้มีหน้าต่างไว้อย่างเหมาะสมได้สะดวกภายในห้องเรียนและมีความปลอดภัยสำหรับเด็ก	- จัดทำหน้าต่างกระจก ขอบสแตนเลสพร้อมวงกบที่แข็งแรงและปลอดภัย - บานเกล็ด ๑๓ บาน - กระจกบานผลึก ๑๖ บาน - ขอบสแตนเลสสีชา - กระจกสีดำ	-	๒๘๐,๐๐๐	-	-	-	-	- ปรับปรุงหน้าต่างบานเกล็ดพร้อมวงกบ	- มีอากาศถ่ายเทได้สะดวกมากยิ่งขึ้นและมีความปลอดภัยต่อเด็ก	สำนักงานการศึกษา
๓๓	โครงการก่อสร้างศาลาอเนกประสงค์โรงเรียนเทศบาล ๑	- เพื่อให้เป็นที่พักผ่อนของนักเรียนและผู้ปกครอง	- มีศาลาที่ได้มาตรฐาน ขนาด ๔x๔ ม.	-	-	๓๐๐,๐๐๐	-	-	-	- ศาลาอเนกประสงค์จำนวน ๑ หลัง	- มีศาลาสำหรับให้ครูและนักเรียนผู้ปกครองได้ใช้ประโยชน์	สำนักงานการศึกษา
๓๔	โครงการสีอาคารเรียน ๒ พิภูลทองโรงเรียนเทศบาล ๒	- เพื่อทาสีอาคารเรียนให้มีภูมิทัศน์ที่สวยงามและมีสภาพแวดล้อมเอื้อต่อการเรียนการสอน	- ทาสีภายในและภายนอกพื้นที่ไม่น้อยกว่า ๗๖๘ ตรม.	-	-	๑๕๐,๐๐๐	-	-	-	- ทาสีอาคารเรียนจำนวน ๑ หลัง	- มีอาคารเรียนห้องเรียนเอื้อต่อการจัดกิจกรรมการเรียนการสอนและสวยงาม	สำนักงานการศึกษา



ยุทธศาสตร์ที่ ๖ ด้านการบริหารจัดการตามหลักธรรมาภิบาล

๖.๓ กลยุทธ์ : พัฒนาปรับปรุงจัดหาเครื่องมือ เครื่องใช้ ตลอดจนสถานที่ในการปฏิบัติงาน

(๑) แผนงานอุตสาหกรรมและการโยธา

ที่	โครงการ	วัตถุประสงค์	เป้าหมาย (ผลผลิตของโครงการ)	งบประมาณ					ตัวชี้วัด (KPI)	ผลที่คาดว่าจะได้รับ	หน่วยงาน รับผิดชอบหลัก
				๒๕๖๖ (บาท)	๒๕๖๗ (บาท)	๒๕๖๘ (บาท)	๒๕๖๙ (บาท)	๒๕๗๐ (บาท)			
๓๘	โครงการติดตั้งเหล็กดัด สแตนเลสและฉาก เชื่อมต่อระหว่างห้อง แบบทึบ PVC พร้อมติดตั้งอาคารหลัง ใหม่ ศพด.เทศบาลเมือง สุโขทัย-ลก	- เพื่อให้อาคาร มีความปลอดภัยสำหรับเด็กและ ใช้ทำกิจกรรมต่างๆ ภายในศูนย์ฯ	- ประตูลานล่าง - ราวบันไดทางขึ้น-ลง - ประตูชั้นบน - ระเบียงหน้าอาคาร ชั้นบน - ประตูทางหนีไฟ ๒ บาน - เจาะฝาผนังเชื่อมต่อ ต่อห้อง - ฉากกันห้อง PVC	-	-	๑,๐๐๐,๐๐๐	-	-	- ติดตั้งเหล็กดัด สแตนเลสและฉาก เชื่อมต่อระหว่างห้อง แบบทึบ PVC จำนวน ๑ แห่ง	- มีอาคารที่มีความ ปลอดภัยสำหรับเด็ก และพร้อมใช้ทำ กิจกรรม	สำนักงานศึกษา
๓๙	โครงการปรับปรุงครุภัณฑ์น้ำหน้า อาคารเรียน ๒ โรงเรียนเทศบาล ๑	- เพื่อปรับปรุงครุภัณฑ์น้ำให้ สะอาดและปลอดภัย	- ปรับปรุงครุภัณฑ์ หน้าอาคารเรียน ๒ ขนาดกว้าง ๓๐ ซม. ยาว ๕๐ ซม.	-	-	-	๑๐๐,๐๐๐	-	- ปรับปรุง ครุภัณฑ์น้ำ จำนวน ๑ จุด	- มีครุภัณฑ์น้ำ ที่สะอาดมีความ ปลอดภัยแก่นักเรียน	สำนักงานศึกษา
๔๐	โครงการปรับปรุง ห้องน้ำ หลังอาคารเรียน ๒ (พิบูลทอง) โรงเรียนเทศบาล ๒	- มีห้องน้ำเพียงพอ ต่อการใช้งานของนักเรียนและ ทดแทนห้องน้ำเก่าที่ชำรุด	- ปรับปรุงห้องน้ำหลังอาคารเรียน ๒ (พิบูลทอง)	-	-	-	๑๘๐,๐๐๐	-	- ปรับปรุงห้องน้ำ หลังอาคารเรียน ๒ (พิบูลทอง) จำนวน ๓ ห้อง	- มีห้องน้ำเพียงพอ ต่อการใช้งาน ของนักเรียนและ ถูกสุขลักษณะ	สำนักงานศึกษา

ยุทธศาสตร์ที่ ๖ ด้านการบริหารจัดการตามหลักธรรมาภิบาล

๖.๓ กลยุทธ์ : พัฒนาปรับปรุงจัดหาเครื่องมือ เครื่องใช้ ตลอดจนสถานที่ในการปฏิบัติงาน

(๑) แผนงานอุตสาหกรรมและการโยธา

ที่	โครงการ	วัตถุประสงค์	เป้าหมาย (ผลผลิตของโครงการ)	งบประมาณ					ตัวชี้วัด (KPI)	ผลที่คาดว่าจะได้รับ	หน่วยงาน รับผิดชอบหลัก
				๒๕๖๖ (บาท)	๒๕๖๗ (บาท)	๒๕๖๘ (บาท)	๒๕๖๙ (บาท)	๒๕๗๐ (บาท)			
๔๑	โครงการปรับปรุง ภูมิทัศน์พร้อมเสาดง โรงเรียนเทศบาล ๒	- เพื่อปรับปรุงภูมิทัศน์รอบบริเวณ เสาดงและติดตั้งเสาดง แทนต้นเดิมที่ชำรุด	- ปรับปรุงภูมิทัศน์พื้นที่ ไม่น้อยกว่า ๖x๔ ตร.ม. และติดตั้งเสาดง ขนาดไม่น้อยกว่า ๑๘ เมตร	-	-	-	๖๕,๐๐๐	-	- ปรับปรุงภูมิทัศน์ และติดตั้งเสาดง จำนวน ๑ แห่ง	- ภูมิทัศน์บริเวณ เสาดงมีความสวยงาม เสาดงมีความแข็งแรง ตามแบบมาตรฐาน และปลอดภัย	สำนักงานการศึกษา
๔๒	โครงการทาสีภายนอกอาคารบุษราคัม และอาคารมรกต โรงเรียนเทศบาล ๔	- เพื่อปรับปรุงอาคารบุษราคัม และอาคารมรกต ให้มีความ สวยงามเหมาะแก่การใช้งาน	- ทาสีอะคริลิกภายนอกอาคาร บุษราคัม และอาคารมรกต	-	-	-	๖๐๐,๐๐๐	-	- ทาสีอาคารเรียน จำนวน ๒ หลัง	- โรงเรียนมีอาคาร เรียนที่ดูใหม่อยู่เสมอ และสร้างบรรยากาศ ที่ดีต่อการเรียนรู้ ของผู้เรียน	สำนักงานการศึกษา
๔๓	โครงการปูกระเบื้องห้องเรียนอาคาร นพรัตน์ โรงเรียนเทศบาล ๔	- เพื่อปรับปรุงพื้นห้องเรียน อาคารนพรัตน์ให้อยู่ในสภาพที่ ใช้งานได้ดี	- ปูกระเบื้องห้องเรียน ชั้น ๓ อาคารนพรัตน์ จำนวน ๔ ห้อง พื้นที่รวมไม่น้อยกว่า ๒๑๖ ตารางเมตร	-	-	-	๑๘๐,๐๐๐	-	- ปูกระเบื้อง ห้องเรียนชั้น ๓ อาคารนพรัตน์ จำนวน ๔ ห้อง	- พื้นห้องเรียนอาคาร นพรัตน์ให้อยู่ใน สภาพที่ใช้งานได้ดี	สำนักงานการศึกษา

ยุทธศาสตร์ที่ ๖ ด้านการบริหารจัดการตามหลักธรรมาภิบาล

๖.๓ กลยุทธ์ : พัฒนาปรับปรุงจัดหาเครื่องมือ เครื่องใช้ ตลอดจนสถานที่ในการปฏิบัติงาน

(๑) แผนงานอุตสาหกรรมและการโยธา

ที่	โครงการ	วัตถุประสงค์	เป้าหมาย (ผลผลิตของโครงการ)	งบประมาณ					ตัวชี้วัด (KPI)	ผลที่คาดว่าจะได้รับ	หน่วยงาน รับผิดชอบหลัก
				๒๕๖๖ (บาท)	๒๕๖๗ (บาท)	๒๕๖๘ (บาท)	๒๕๖๙ (บาท)	๒๕๗๐ (บาท)			
๔๔	โครงการปรับปรุงห้องเรียนอาคารมรกดโรงเรียนเทศบาล ๔	- เพื่อให้ห้องเรียนมีความพร้อม ปลอดภัยและเหมาะสมต่อการใช้งาน	- ปรับปรุงซ่อมแซมหลังคา ฝ้าเพดาน ประตูหน้าต่าง บานเกล็ด กระดานไวท์บอร์ด และติดตะแกรงกันนก ห้องเรียนอาคารมรกด	-	-	-	๒๐๐,๐๐๐	-	- ปรับปรุงห้องเรียนอาคารมรกด จำนวน ๑ ห้อง	- ห้องเรียนมีความพร้อม ปลอดภัยและเหมาะสมต่อการใช้งาน	สำนักการศึกษา
๔๕	โครงการปรับปรุงป้ายชื่อโรงเรียนเทศบาล ๔	- เพื่อให้โรงเรียนมีป้ายชื่อโรงเรียนที่เหมาะสมตามแบบที่กรมส่งเสริมฯ กำหนด	- ปรับปรุงป้ายชื่อโรงเรียน (ป้ายใหญ่ ติดถนนทรายทอง) จำนวน ๑ ป้าย	-	-	-	๑๐๐,๐๐๐	-	- ป้ายชื่อโรงเรียน จำนวน ๑ ป้าย	- โรงเรียนมีป้ายชื่อโรงเรียนที่เหมาะสมสวยงาม	สำนักการศึกษา
๔๖	โครงการปรับปรุงห้องเรียนอาคารโกเมน โรงเรียนเทศบาล ๔	- เพื่อให้ห้องเรียนมีความพร้อม ปลอดภัยและเหมาะสมต่อการใช้งาน	- ปรับปรุงซ่อมแซมหลังคา ฝ้าเพดาน ประตูหน้าต่าง กระดานไวท์บอร์ด ห้องเรียนอาคารโกเมน	-	-	-	๒๐๐,๐๐๐	-	- ปรับปรุงห้องเรียนอาคารโกเมน จำนวน ๑ ห้อง	- ห้องเรียนมีความพร้อม ปลอดภัยและเหมาะสมต่อการใช้งาน	สำนักการศึกษา



ยุทธศาสตร์ที่ ๖ ด้านการบริหารจัดการตามหลักธรรมาภิบาล

๖.๓ กลยุทธ์ : พัฒนาปรับปรุงจัดหาเครื่องมือ เครื่องใช้ ตลอดจนสถานที่ในการปฏิบัติงาน

(๑) แผนงานอุตสาหกรรมและการโยธา

ที่	โครงการ	วัตถุประสงค์	เป้าหมาย (ผลผลิตของโครงการ)	งบประมาณ					ตัวชี้วัด (KPI)	ผลที่คาดว่าจะได้รับ	หน่วยงาน รับผิดชอบหลัก
				๒๕๖๖ (บาท)	๒๕๖๗ (บาท)	๒๕๖๘ (บาท)	๒๕๖๙ (บาท)	๒๕๗๐ (บาท)			
๔๗	โครงการปรับปรุงห้องเรียนอาคาร โกเมน โรงเรียนเทศบาล ๔	- เพื่อให้ห้องเรียน มีความพร้อม ปลอดภัย และเหมาะสมต่อการใช้งาน	- ปรับปรุงซ่อมแซม หลังคา ฝ้าเพดาน ประตูหน้าต่าง กระดานไวท์บอร์ด ห้องเรียน อาคารโกเมน	-	-	-	๒๐๐,๐๐๐	-	- ปรับปรุงห้องเรียน อาคารโกเมน จำนวน ๑ ห้อง	- ห้องเรียน มีความพร้อม ปลอดภัยและ เหมาะสม ต่อการใช้งาน	สำนักงานการศึกษา
๔๘	โครงการจัดทำบอร์ด ติดประกาศ ศพด.เทศบาลเมืองสุโขทัย โก-ลก	- เพื่อส่งเสริมการเรียนรู้ ประชาสัมพันธ์ข้อมูล ข่าวสาร ให้แก่ผู้ปกครอง	- บอร์ดติดประกาศ ตู้กระจกบานเลื่อน หน้าบอร์ดบุกัมมะหยี่ สีน้ำเงิน กรอบอลูมิเนียม มีกุญแจล็อกที่น๊อค	-	-	-	๘๐,๐๐๐	-	- บอร์ดติดประกาศ จำนวน ๑ ชุด	- เพื่อประชาสัมพันธ์ ข้อมูล ข่าวสาร ประชาสัมพันธ์พัฒนา เด็กเล็ก	สำนักงานการศึกษา
๔๙	โครงการก่อสร้างหลังคาคลุมสนาม (โดม) ศพด.เทศบาลเมืองสุโขทัย-ลก	- เพื่อสร้างบรรยากาศ ให้เอื้อต่อการเรียนรู้และสะดวกใน การจัดกิจกรรม	- ก่อสร้างหลังคา คลุมสนาม (โดม) สนามเด็กเล่น	-	-	-	๗๐๐,๐๐๐	-	- หลังคาคลุมสนาม (โดม) จำนวน ๑ แห่ง	- มีบรรยากาศที่เอื้อ ต่อการเรียนรู้และ สะดวกในการจัด กิจกรรมต่างๆ	สำนักงานการศึกษา

ยุทธศาสตร์ที่ ๖ ด้านการบริหารจัดการตามหลักธรรมาภิบาล

๖.๓ กลยุทธ์ : พัฒนาปรับปรุงจัดหาเครื่องมือ เครื่องใช้ ตลอดจนสถานที่ในการปฏิบัติงาน

(๑) แผนงานอุตสาหกรรมและการโยธา

ที่	โครงการ	วัตถุประสงค์	เป้าหมาย (ผลผลิตของโครงการ)	งบประมาณ					ตัวชี้วัด (KPI)	ผลที่คาดว่าจะได้รับ	หน่วยงาน รับผิดชอบหลัก
				๒๕๖๖ (บาท)	๒๕๖๗ (บาท)	๒๕๖๘ (บาท)	๒๕๖๙ (บาท)	๒๕๗๐ (บาท)			
๕๐	โครงการทำสื่อการเรียนอนุบาล (พุทธรักษา) โรงเรียนเทศบาล ๒	- เพื่อให้สภาพแวดล้อมเอื้อต่อ การเรียนรู้ การสอนและสวยงาม	- ทำสื่อการเรียน (ภายในและภายนอก) พื้นที่ไม่น้อยกว่า ๑,๐๔๐.๐๐ ตร.ม.	-	-	-	-	๒๐๐,๐๐๐	- ทำสื่อการเรียน อนุบาล (พุทธรักษา) จำนวน ๑ หลัง	- อาคารเรียน มีความสวยงาม เหมาะกับการจัดการ เรียนการสอน	สำนักงานศึกษา
๕๑	โครงการปรับปรุงห้องเรียนอาคารไพลิน โรงเรียนเทศบาล ๔	- เพื่อให้ห้องเรียน มีความพร้อม ปลอดภัย และเหมาะสมต่อการใช้งาน	- ปรับปรุงซ่อมแซม หลังคา ฝ้าเพดาน ประตูหน้าต่าง บานเกล็ด กระดานไวท์บอร์ด และติดตะแกรงกันนก ห้องเรียนอาคารไพลิน	-	-	-	-	๒๐๐,๐๐๐	- ปรับปรุงห้องเรียน อาคารไพลิน จำนวน ๑ ห้อง	- ห้องเรียน มีความพร้อม ปลอดภัยและ เหมาะสมต่อ การใช้งาน	สำนักงานศึกษา
๕๒	โครงการปรับปรุงห้องเรียนอาคาร บุษราคัม โรงเรียนเทศบาล ๔	- เพื่อให้ห้องเรียนมีความพร้อม ปลอดภัย และเหมาะสมต่อ การใช้งาน	- ปรับปรุงซ่อมแซม หลังคา ฝ้าเพดาน ประตูหน้าต่าง บานเกล็ดกระดาน ไวท์บอร์ด และติดตะแกรงกันนก ห้องเรียนอาคารบุษราคัม	-	-	-	-	๒๐๐,๐๐๐	- ปรับปรุงห้องเรียน อาคารบุษราคัม จำนวน ๑ ห้อง	- ห้องเรียน มีความพร้อม ปลอดภัยและ เหมาะสมต่อการใช้งาน	สำนักงานศึกษา

ยุทธศาสตร์ที่ ๖ ด้านการบริหารจัดการตามหลักธรรมาภิบาล

๖.๓ กลยุทธ์ : พัฒนาปรับปรุงจัดหาเครื่องมือ เครื่องใช้ ตลอดจนสถานที่ในการปฏิบัติงาน

(๑) แผนงานอุตสาหกรรมและการโยธา

ที่	โครงการ	วัตถุประสงค์	เป้าหมาย (ผลผลิตของโครงการ)	งบประมาณ					ตัวชี้วัด (KPI)	ผลที่คาดว่าจะได้รับ	หน่วยงาน รับผิดชอบหลัก
				๒๕๖๖ (บาท)	๒๕๖๗ (บาท)	๒๕๖๘ (บาท)	๒๕๖๙ (บาท)	๒๕๗๐ (บาท)			
๕๓	โครงการทาสีรั้ว ศูนย์พัฒนาเด็กเล็ก ศพด. เทศบาลเมือง สุโขทัย-ลก	- เพื่อรักษาสภาพรั้ว ให้เกิดความสวยงามและสร้าง บรรยากาศให้กับผู้มารับบริการ	- ทาสีรั้วทั้งภายใน และภายนอกศูนย์พัฒนาเด็กเล็ก ขนาดพื้นที่ ไม่น้อยกว่า ๕๕๐ ตร.ม.	-	-	-	-	๑๕๐,๐๐๐	- ทาสีรั้ว พื้นที่ไม่น้อยกว่า ๕๕๐ ตร.ม.	- รั้วมีความสวยงาม และดึงดูดความสนใจ ให้กับประชาชน	สำนักงานศึกษา
๕๔	โครงการปรับภูมิทัศน์ ภายในศูนย์พัฒนา เด็กเล็กเทศบาลเมือง สุโขทัย-ลก	- เพื่อส่งเสริมการเรียนรู้ของเด็ก และสร้างสภาพ แวดล้อมให้น่าอยู่	- ส่งเสริมการเรียนรู้ ของเด็ก - บันก้าแพง - ฝาผนังอาคารเรียน - พื้นขนาดพื้นที่ ไม่น้อยกว่า ๑๗๕ ตร.ม.	-	-	-	-	๓๑๕,๐๐๐	- ปรับภูมิทัศน์ บริเวณภายใน จำนวน ๑ แห่ง	- เกิดการเรียนรู้ ที่หลากหลายและ ศูนย์พัฒนาเด็กเล็ก มีความสวยงามน่าอยู่	สำนักงานศึกษา
รวม	๕๔ โครงการ			๓๑,๘๐๕,๒๙๐	๓,๘๕๕,๐๐๐	๒,๑๕๐,๐๐๐	๒,๖๐๕,๐๐๐	๑,๐๖๕,๐๐๐			

**รายละเอียดโครงการพัฒนา**  
**แผนพัฒนาท้องถิ่น (พ.ศ.๒๕๖๖-๒๕๗๐)(แก้ไข) ครั้งที่ ๑/๒๕๖๖**  
**เทศบาลเมืองสุโขทัย**

- ก. ยุทธศาสตร์ชาติ ๒๐ ปี ยุทธศาสตร์ที่ ๔ ด้านการสร้างโอกาสและความเสมอภาคทางสังคม ยุทธศาสตร์ที่ ๖ ด้านการปรับสมดุลและพัฒนาระบบบริหารจัดการภาครัฐ
- ข. แผนพัฒนาเศรษฐกิจและสังคมแห่งชาติ ฉบับที่ ๑๓ หมวดที่ ๘ ไทยมีพื้นที่และเมืองอัจฉริยะที่น่าอยู่ ปลอดภัย เด็ดขาดได้อย่างยั่งยืน
- หมวดที่ ๑๓ ไทยมีภาครัฐที่ทันสมัย มีประสิทธิภาพ และตอบโจทยประชาชน
- ค. Sustainable Development Goals เป้าหมายที่ ๓ สร้างหลักประกันว่าคนมีชีวิตที่มีสุขภาพดีและส่งเสริมความเป็นอยู่ที่ดีสำหรับทุกคนในทุกวัย
- เป้าหมายที่ ๑๑ ทำให้เมืองและการตั้งถิ่นฐานของมนุษย์มีความครอบคลุม ปลอดภัย มีภูมิทัศน์และยั่งยืน เป้าหมายที่ ๑๓ ไทยมีภาครัฐที่ทันสมัย มีประสิทธิภาพและตอบโจทยประชาชน
- ง. ประเด็นการพัฒนาจังหวัดนราธิวาส ประเด็นการพัฒนาที่ ๒ พัฒนาคุณภาพชีวิต ลดความเหลื่อมล้ำพัฒนา จัดการโครงสร้างพื้นฐาน ทรพยากรธรรมชาติและสิ่งแวดล้อมอย่างเป็นระบบ นำไปสู่ความมั่นคงสันติสุขที่ยั่งยืน
- จ. ยุทธศาสตร์การพัฒนาขององค์กรปกครองส่วนท้องถิ่นในเขตจังหวัดนราธิวาส ยุทธศาสตร์ที่ ๖ ด้านการบริหารจัดการตามหลักธรรมาภิบาล
- ยุทธศาสตร์ที่ ๖ ด้านการบริหารจัดการตามหลักธรรมาภิบาล
- ๖.๓ กลยุทธ์ : พัฒนาปรับปรุงจัดหาเครื่องมือ เครื่องใช้ ตลอดจนสถานที่ในการปฏิบัติงาน
- (๑) แผนงานการพาณิชย์

ที่	โครงการ	วัตถุประสงค์	เป้าหมาย (ผลผลิตของโครงการ)	งบประมาณ					ตัวชี้วัด (KPI)	ผลที่คาดว่าจะได้รับ	หน่วยงาน รับผิดชอบหลัก									
				๒๕๖๖ (บาท)	๒๕๖๗ (บาท)	๒๕๖๘ (บาท)	๒๕๖๙ (บาท)	๒๕๗๐ (บาท)												
๑	โครงการทำป้ายทางเข้าออก สถานีขนส่งผู้โดยสาร	- เพื่อให้อำนวยความสะดวกกับ ประชาชนที่มาใช้บริการ	- ป้ายทางเข้า-ออก สถานีขนส่ง จำนวน ๒ ป้าย	๒๔,๐๐๐	-	-	-	-	-	-	-	-	-	-	-	-	-	-	-	-
รวม	๑ โครงการ			๒๔,๐๐๐	-	-	-	-	-											

**รายละเอียดโครงการพัฒนา**  
**แผนพัฒนาท้องถิ่น (พ.ศ.๒๕๖๖-๒๕๗๐)(แก้ไข) ครั้งที่ ๑/๒๕๖๖**  
**สำหรับ โครงการที่เกี่วข้องขององค์กรปกครองส่วนท้องถิ่นที่ใช้สำหรับการประสานแผนพัฒนาท้องถิ่น**  
**เทศบาลเมืองสุโขทัย**

- ก. ยุทธศาสตร์ชาติ ๒๐ ปี ยุทธศาสตร์ที่ ๒ ด้านการสร้างความสามารถในการแข่งขัน ยุทธศาสตร์ที่ ๔ ด้านการสร้างโอกาสและความเสมอภาคทางสังคม
- ข. แผนพัฒนาเศรษฐกิจและสังคมแห่งชาติ ฉบับที่ ๑๓ หมายเหตุที่ ๕ ไทยเป็นประตูการค้าการลงทุนและยุทธศาสตร์ทางโลจิสติกส์ที่สำคัญของภูมิภาค หมายเหตุที่ ๘ ไทยมีพื้นที่และเมืองอัจฉริยะที่น่าอยู่ ปลอดภัย เด็ดขาดได้อย่างยั่งยืน หมายเหตุที่ ๑๓ ไทยสามารถลดความเสี่ยงและผลกระทบจากภัยธรรมชาติและการเปลี่ยนแปลงสภาพภูมิอากาศ
- ค. Sustainable Development Goals เป้าหมายที่ ๖ สร้างหลักประกันว่าจะมีการจัดให้มีน้ำและสุขอนามัยสำหรับทุกคนและมีการบริหารจัดการที่ยั่งยืนสำหรับทุกคน
- เป้าหมายที่ ๑๑ ทำให้เมืองและการตั้งถิ่นฐานของมนุษย์มีความครอบคลุม ปลอดภัย มีภูมิคุ้มกันที่ยั่งยืน
- ง. ประเด็นการพัฒนาจังหวัดนราธิวาส ประเด็นการพัฒนาด้าน ๒ พัฒนาคุณภาพชีวิต ลดความเหลื่อมล้ำ พัฒนา จัดการโครงสร้างพื้นฐาน ทรัพยากรธรรมชาติและสิ่งแวดล้อมอย่างเป็นระบบ นำไปสู่ความมั่นคงและสันติสุขที่ยั่งยืน
- จ. ยุทธศาสตร์การพัฒนาขององค์กรปกครองส่วนท้องถิ่นในเขตจังหวัดนราธิวาส ยุทธศาสตร์ที่ ๒ ยุทธศาสตร์การพัฒนาดำเนินงานส่งเสริมคุณภาพชีวิต

ยุทธศาสตร์ที่ ๒ ยุทธศาสตร์การพัฒนาดำเนินงานส่งเสริมคุณภาพชีวิต

๒.๑ กลยุทธ์ : ส่งเสริมและสนับสนุนการสร้างงานสร้างอาชีพแบบยั่งยืนให้กับประชาชนในท้องถิ่น

(๑) แผนงานสร้างความเข้มแข็งของชุมชน

ที่	โครงการ	วัตถุประสงค์	เป้าหมาย (ผลผลิตของโครงการ)	งบประมาณ					ตัวชี้วัด (KPI)	ผลที่คาดว่าจะได้รับ	หน่วยงาน ที่ขอประสาน	
				๒๕๖๖ (บาท)	๒๕๖๗ (บาท)	๒๕๖๘ (บาท)	๒๕๖๙ (บาท)	๒๕๗๐ (บาท)				
๑	โครงการพัฒนามาตรฐานระบบสาธารณูปโภค (ชุดเจาะบ่อน้ำบาดาล) เพื่อการพัฒนาคุณภาพการผลิตสินค้าแปรรูปจากสัตว์น้ำ	- พัฒนาสาธารณูปโภค (ชุดเจาะบ่อน้ำบาดาล) ให้ได้มาตรฐาน - ปรับปรุงสาธารณูปโภค (ชุดเจาะบ่อน้ำบาดาล) เพื่อส่งเสริมและพัฒนากระบวนการผลิตสินค้าแปรรูปด้านอาหารจากสัตว์น้ำให้ได้มาตรฐานสากลตามหลักเกณฑ์และวิธีการที่ดีในการผลิตอาหาร - ผลักดันให้สมาชิกกลุ่มผลิตภัณฑ์แปรรูปจากสัตว์น้ำ สามารถดำเนินกิจกรรมได้ต่อไปอย่างยั่งยืน - สนับสนุนให้กลุ่มผลิตภัณฑ์แปรรูปจากสัตว์น้ำ สามารถดำเนินกิจกรรมเพื่อลดค่าใช้จ่ายภายในครัวเรือนและสร้างรายได้เสริมได้อย่างมั่นคงตามหลักปรัชญาเศรษฐกิจพอเพียง	- กิจกรรมปรับปรุงสาธารณูปโภคประเภทประปา ๖๕,๘๐๐ บาท ๑.งานสำรวจ ทดสอบและวิเคราะห์น้ำบาดาลสำรวจจริงวัดระดับบ่อน้ำบาดาล ๓ จุด ราคา ๔,๓๕๐ บาท งานวิเคราะห์คุณภาพน้ำบาดาล ๑ บ่อ/ครั้ง ราคา ๑,๓๕๐ บาท ๒.งานบ่อน้ำบาดาล ๖๐,๑๐๐ บาท - กิจกรรมส่งเสริมการขายตลาดสินค้าผลิตภัณฑ์แปรรูปด้านอาหารจากสัตว์น้ำ ๑๓,๘๐๐ บาท (ค่าใช้จ่ายในการอบรม/สัมมนา	๑๔๐,๗๔๗,๙๐	-	-	-	-	-	๑. ผลิตภัณฑ์แปรรูปจากสัตว์น้ำได้รับเครื่องหมายรับรองคุณภาพผลิตภัณฑ์จาก อย. ๑๐๐% ๒. อัตราผลผลิต ผลิตภัณฑ์แปรรูปจากสัตว์น้ำเพิ่มขึ้นไม่น้อยกว่า ๓๐% ๓. สมาชิกกลุ่มผลิตภัณฑ์แปรรูปจากสัตว์น้ำ มีรายได้เพิ่มขึ้นทุกครัวเรือนไม่น้อยกว่า ๒๐-๓๐%	- ๑.กลุ่มผลิตภัณฑ์แปรรูปจากสัตว์น้ำได้รับการพัฒนาปรับปรุงระบบสาธารณูปโภค (ชุดเจาะบ่อน้ำบาดาล) ให้ได้มาตรฐานตามมาตรฐานสากล ตามหลักเกณฑ์และวิธีการที่ดีในการผลิตอาหาร (Good Manufacturing Practice : GMP) ๒.กระบวนการผลิตสินค้าเกษตรหรือวิสาหกิจชุมชนผ่านการรับรองมาตรฐานการผลิตหรือได้รับเครื่องหมายรับรองคุณภาพผลิตภัณฑ์จาก อย. ๓.ยกระดับผลิตภัณฑ์แปรรูปจากสัตว์น้ำได้มาตรฐานและเป็นที่ยอมรับในระดับอำเภอ	องค์การบริหารส่วนจังหวัดนราธิวาส
รวม	๑ โครงการ			๑๔๐,๗๔๗,๙๐	-	-	-	-				



รายละเอียดโครงการพัฒนา  
แผนพัฒนาท้องถิ่น (พ.ศ.๒๕๖๖-๒๕๗๐)(แก้ไข) ครั้งที่ ๑/๒๕๖๖  
เทศบาลเมืองสุโขทัย

- ก. ยุทธศาสตร์ชาติ ๒๐ ปี ยุทธศาสตร์ที่ ๓ ด้านการพัฒนาและเสริมสร้างศักยภาพทรัพยากรมนุษย์ และด้านที่ ๔ ด้านการสร้างโอกาสและความเสมอภาคทางสังคม
- ข. แผนพัฒนาเศรษฐกิจและสังคมแห่งชาติ ฉบับที่ ๑๓ หมวดที่ ๔ ไทยมีความยากจนข้ามรุ่นลดลง และมีความคุ้มครองทางสังคมที่เพียงพอเหมาะสม หมวดที่ ๑๒ ไทยมีกำลังคนสมรรถนะสูง มุ่งเรียนรู้อย่างต่อเนื่องตอบโจทย์การพัฒนาแห่งอนาคต
- ค. Sustainable Development Goals เป้าหมายที่ ๑ จัดความยากจนทุกรูปแบบในทุกพื้นที่ เป้าหมายที่ ๒ ยุติความหิวโหย บรรลุความมั่นคงทางอาหารและยกระดับโภชนาการและส่งเสริมเกษตรกรรมที่ยั่งยืน  
เป้าหมายที่ ๓ สร้างหลักประกันว่าคนมีสุขภาพดีและส่งเสริมความอยู่ที่ดีสำหรับทุกคนในทุกวัย เป้าหมายที่ ๔ สร้างหลักประกันว่าทุกคนมีการศึกษาที่มีคุณภาพอย่างครอบคลุมและเท่าเทียม และสนับสนุนโอกาสในการเรียนรู้ตลอดชีวิต
- ง. ประเด็นการพัฒนาจังหวัดนราธิวาส ประเด็นพัฒนาที่ ๒ พัฒนาคุณภาพชีวิต ลดความเหลื่อมล้ำ พัฒนา จัดการโครงสร้างพื้นฐาน ทรัพยากรธรรมชาติและสิ่งแวดล้อมอย่างเป็นระบบ นำไปสู่ความมั่นคงสันติสุขที่ยั่งยืน
- จ. ยุทธศาสตร์การพัฒนาขององค์กรปกครองส่วนท้องถิ่นในเขตจังหวัดนราธิวาส ยุทธศาสตร์ที่ ๒ ยุทธศาสตร์การพัฒนาด้านงานส่งเสริมคุณภาพชีวิต
๒. ยุทธศาสตร์การพัฒนาด้านงานส่งเสริมคุณภาพชีวิต
- ๒.๒ กลยุทธ์ : ส่งเสริมการศึกษาทั้งใน นอกระบบและตามอัธยาศัย โดยสนับสนุนให้ประชาชนมีส่วนร่วมในการจัดการศึกษา
- (๑) แผนงานการศึกษา

ที่	โครงการ	วัตถุประสงค์	เป้าหมาย (ผลผลิตของโครงการ)	งบประมาณ					ตัวชี้วัด (KPI)	ผลที่คาดว่าจะได้รับ	หน่วยงานรับผิดชอบหลัก
				๒๕๖๖ (บาท)	๒๕๖๗ (บาท)	๒๕๖๘ (บาท)	๒๕๖๙ (บาท)	๒๕๗๐ (บาท)			
๑	โครงการสนับสนุนค่าใช้จ่าย การบริหารสถานศึกษา (ศูนย์พัฒนาเด็กเล็ก)	- เพื่อเป็นค่าใช้จ่ายการบริหาร สถานศึกษาสำหรับศูนย์พัฒนาเด็กเล็ก ในสังกัดเช่น ค่าอาหารกลางวัน เงินรายหัวนักเรียน เงินพัฒนา การศึกษาและค่าใช้จ่ายตามรายการ หรือวัตถุประสงค์ที่ได้รับการอุดหนุน จากรัฐ	๑. เงินอุดหนุนสำหรับ สนับสนุนอาหารกลางวัน ๒. เงินอุดหนุนสำหรับ สนับสนุนค่าใช้จ่ายในการ จัดการศึกษาสำหรับศูนย์พัฒนาเด็กเล็ก (ศพด.)	๒,๘๙๑,๒๐๐	๒,๘๙๑,๒๐๐	๒,๘๙๑,๒๐๐	๒,๘๙๑,๒๐๐	๒,๘๙๑,๒๐๐	- ร้อยละ ๑๐๐ ของ ศพด. ได้รับเงินจัดสรรงบประมาณ ดำเนินการตามโครงการฯ	- ศพด. ได้รับสนับสนุน งบประมาณค่าใช้จ่ายบริหาร สถานศึกษา เพื่อเป็นค่าใช้จ่ายต่างๆ ในการดำเนินการ ตลอดปีงบประมาณ	สำนักงานการศึกษา

๒. ยุทธศาสตร์การพัฒนาด้านงานส่งเสริมคุณภาพชีวิต

๒.๒ กลยุทธ์ : ส่งเสริมการศึกษาทั้งใน นอกระบบและตามอัธยาศัย โดยสนับสนุนให้ประชาชนมีส่วนร่วมในการจัดการศึกษา

(๑) แผนงานการศึกษา

ที่	โครงการ	วัตถุประสงค์	เป้าหมาย (ผลผลิตของโครงการ)	งบประมาณ					ตัวชี้วัด (KPI)	ผลที่คาดว่าจะได้รับ	หน่วยงานรับผิดชอบหลัก
				๒๕๖๖ (บาท)	๒๕๖๗ (บาท)	๒๕๖๘ (บาท)	๒๕๖๙ (บาท)	๒๕๗๐ (บาท)			
๒	โครงการสนับสนุนค่าใช้จ่าย การบริหารสถานศึกษา (โรงเรียนในสังกัดเทศบาล)	- เพื่อเป็นค่าใช้จ่ายการบริหาร สถานศึกษาของโรงเรียนในสังกัด เทศบาล เช่น ค่าอาหารกลางวัน เงินรายหัวนักเรียน เงินพัฒนาการศึกษา และค่าใช้จ่ายตามรายการหรือ วัตถุประสงค์ ที่ได้รับการอุดหนุนจากรัฐ	๑. เงินอุดหนุนสำหรับสนับสนุนอาหาร กลางวัน ๒. เงินอุดหนุนสำหรับ ส่งเสริมศักยภาพการ จัดการศึกษาท้องถิ่น ๓. เงินอุดหนุนสำหรับ ส่งเสริมศักยภาพการ จัดการศึกษาท้องถิ่น (ค่าปัจจัยพื้นฐานสำหรับเด็กนักเรียน ยากจน) ๔. เงินอุดหนุนสำหรับสนับสนุนค่าใช้จ่าย ในการจัดการศึกษา ตั้งแต่ระดับอนุบาลจนจบการศึกษาขั้น พื้นฐาน ๕. เงินอุดหนุนสำหรับสนับสนุนการจัด การศึกษาองค์กรปกครองส่วนท้องถิ่นใน พื้นที่จังหวัดชายแดนใต้ ๖. ค่าเบี้ยประชุมเอง คณะกรรมการ สถานศึกษาขั้นพื้นฐาน	๒๘,๓๗๒,๒๐๐	๒๘,๓๗๒,๒๐๐	๒๘,๓๗๒,๒๐๐	๒๘,๓๗๒,๒๐๐	๒๘,๓๗๒,๒๐๐	- ร้อยละ ๑๐๐ ของโรงเรียน ได้รับเงินจัดสรรงบประมาณ ดำเนินการตามโครงการฯ	- โรงเรียนได้รับสนับสนุน งบประมาณ ค่าใช้จ่ายบริหารสถานศึกษา เพื่อเป็นค่าใช้จ่ายต่างๆ ในการ ดำเนินการตลอดปีงบประมาณ	สำนักงานการศึกษา



๒. ยุทธศาสตร์การพัฒนาด้านงานส่งเสริมคุณภาพชีวิต

๒.๒ กลยุทธ์ : ส่งเสริมการศึกษาทั้งใน นอกระบบและตามอัธยาศัย โดยสนับสนุนให้ประชาชนมีส่วนร่วมในการจัดการศึกษา

(๑) แผนงานการศึกษา

ที่	โครงการ	วัตถุประสงค์	เป้าหมาย (ผลผลิตของโครงการ)	งบประมาณ					ตัวชี้วัด (KPI)	ผลที่คาดว่าจะได้รับ	หน่วยงานรับผิดชอบหลัก
				๒๕๖๖ (บาท)	๒๕๖๗ (บาท)	๒๕๖๘ (บาท)	๒๕๖๙ (บาท)	๒๕๗๐ (บาท)			
๓	โครงการอุดหนุนค่าอาหารกลางวันนักเรียนโรงเรียนสังกัด สพฐ.ในพื้นที่	- เพื่อให้นักเรียนมีอาหารกลางวันรับประทาน	- เด็กระดับก่อนประถมศึกษาและระดับประถมศึกษาปีที่ ๑ - ๖ สังกัด สพฐ.ในพื้นที่มีอาหารกลางวันเพียงพอ	๗,๓๐๘,๐๐๐	๗,๓๐๘,๐๐๐	๗,๓๐๘,๐๐๐	๗,๓๐๘,๐๐๐	๗,๓๐๘,๐๐๐	- ร้อยละ ๑๐๐ ของจำนวนนักเรียนได้รับประทานอาหารกลางวัน	- นักเรียนทุกคนได้รับประทานอาหารกลางวันที่มีประโยชน์	สำนักงานการศึกษา
๔	โครงการอุดหนุนอาหารเสริม (นม)	- เพื่อจ่ายเป็นค่าอาหารเสริม (นม) โรงเรียนบ้านสุโขทัย, โรงเรียนสังกัดเทศบาล, สพด.เทศบาล, สพด.มัธยมศึกษามัธยมศึกษา, สพด.มัธยมศึกษามัธยมศึกษา, และสพด.วัดโลกเทพรวิมล	- สำหรับเด็กระดับก่อนวัยเรียนประถมศึกษา, ระดับประถมศึกษาปีที่ ๑-๖ และเด็กประจำศูนย์พัฒนาเด็กเล็กสังกัดเทศบาลเมืองสุโขทัย	๙,๕๗๓,๕๐๐	๙,๕๗๓,๕๐๐	๙,๕๗๓,๕๐๐	๙,๕๗๓,๕๐๐	๙,๕๗๓,๕๐๐	- ร้อยละ ๑๐๐ ของจำนวนนักเรียนที่ได้รับอาหารเสริม (นม)	- นักเรียนทุกคนได้รับประทานอาหารเสริม (นม)	สำนักงานการศึกษา
๕	โครงการจัดนิทรรศการและการแข่งขันทักษะทางวิชาการ	- เพื่อให้นักเรียนเข้าร่วมการแข่งขันทางวิชาการและจัดนิทรรศการแสดงผลงานการจัดการศึกษาของเทศบาลฯ	- นักเรียนเข้าร่วมการแข่งขันจำนวน ๑,๐๐๐ คน และมีนิทรรศการไม่น้อยกว่า ๔ บูธ	๑๐๐,๐๐๐	๑๐๐,๐๐๐	๑๐๐,๐๐๐	๑๐๐,๐๐๐	๑๐๐,๐๐๐	- นักเรียนเข้าร่วมโครงการจำนวนไม่น้อยกว่าร้อยละ ๘๐	- เป็นการประชาสัมพันธ์รูปแบบและพัฒนาการความก้าวหน้าในการจัดการศึกษาของโรงเรียนเทศบาล	สำนักงานการศึกษา

๒. ยุทธศาสตร์การพัฒนาด้านงานส่งเสริมคุณภาพชีวิต

๒.๒ กลยุทธ์ : ส่งเสริมการศึกษาทั้งใน นอกระบบและตามอัธยาศัย โดยสนับสนุนให้ประชาชนมีส่วนร่วมในการจัดการศึกษา

(๑) แผนงานการศึกษา

ที่	โครงการ	วัตถุประสงค์	เป้าหมาย (ผลผลิตของโครงการ)	งบประมาณ					ตัวชี้วัด (KPI)	ผลที่คาดว่าจะได้รับ	หน่วยงานรับผิดชอบหลัก
				๒๕๖๖ (บาท)	๒๕๖๗ (บาท)	๒๕๖๘ (บาท)	๒๕๖๙ (บาท)	๒๕๗๐ (บาท)			
๖	โครงการจัดนิทรรศการทางวิชาการและแสดงผลงานนักเรียนกลุ่มโรงเรียนเทศบาลระดับภาคและระดับประเทศ	- เพื่อส่งเสริมกิจกรรมทางวิชาการของกลุ่มโรงเรียนเทศบาลและนำเสนอผลงานนักเรียนและการเรียนการสอนของครู - เพื่อประชาสัมพันธ์การจัดกิจกรรมของเทศบาล	- พนักงานครู/นักเรียน เข้าร่วมกิจกรรมการแข่งขันทางวิชาการและนิทรรศการ จำนวน ๒๐๐ คน	๕๐๐,๐๐๐	๕๐๐,๐๐๐	๕๐๐,๐๐๐	๕๐๐,๐๐๐	๕๐๐,๐๐๐	- ครูและนักเรียน เข้าร่วมโครงการ ไม่น้อยกว่า ร้อยละ ๘๐	- พนักงานครู/นักเรียนได้ แสดงออก ถึงศักยภาพและ เป็นการเผยแพร่ผลงานฯ	สำนักงานการศึกษา
๗	โครงการมอบประกาศนียบัตรนักเรียนสังกัดโรงเรียนเทศบาล	- เพื่อกระตุ้นให้ผู้ปกครองสนใจในการศึกษาของบุตรอย่างต่อเนื่อง	- นักเรียนที่จบการศึกษา ชั้นอนุบาล/ประถมศึกษาปีที่ ๓ และมีวัยเรียนศึกษาปีที่ ๓	๕๐,๐๐๐	๕๐,๐๐๐	๕๐,๐๐๐	๕๐,๐๐๐	๕๐,๐๐๐	- จำนวนนักเรียน เข้าร่วมโครงการ ไม่น้อยกว่า ร้อยละ ๘๐	- ผู้ปกครองมีความสนใจในการศึกษาของบุตรอย่างต่อเนื่อง	สำนักงานการศึกษา
๘	โครงการจัดการเรียนรู้ภาษาต่างประเทศ (ภาษาจีน) สูสากล (ภาษาจีน)	- เพื่อให้เด็ก เยาวชน ประชาชน สร้างประสบการณ์การเรียนรู้และสามารถใช้ภาษาจีน ในการติดต่อสื่อสารกับประชากรในกลุ่มประชาคมอาเซียนได้	- จัดจ้างครูสอนภาษาจีนของโรงเรียนเทศบาล ๑-๔	๓,๗๘๐,๐๐๐	๓,๗๘๐,๐๐๐	๓,๗๘๐,๐๐๐	๓,๗๘๐,๐๐๐	๓,๗๘๐,๐๐๐	- มีการจ้างครูสอนภาษาจีน ในโรงเรียนเทศบาล ๑-๔	- ผู้เรียนสามารถ สื่อสารพัฒนาความรู้ นำทักษะและประสบการณ์ การเรียนรู้ด้านภาษาจีน ไปใช้ในชีวิตประจำวัน	สำนักงานการศึกษา

๒. ยุทธศาสตร์การพัฒนาด้านงานส่งเสริมคุณภาพชีวิต

๒.๒ กลยุทธ์ : ส่งเสริมการศึกษาทั้งใน นอกระบบและตามอัธยาศัย โดยสนับสนุนให้ประชาชนมีส่วนร่วมในการจัดการศึกษา

(๑) แผนงานการศึกษา

ที่	โครงการ	วัตถุประสงค์	เป้าหมาย (ผลผลิตของโครงการ)	งบประมาณ					ตัวชี้วัด (KPI)	ผลที่คาดว่าจะได้รับ	หน่วยงานรับผิดชอบหลัก
				๒๕๖๖ (บาท)	๒๕๖๗ (บาท)	๒๕๖๘ (บาท)	๒๕๖๙ (บาท)	๒๕๗๐ (บาท)			
๙	โครงการอนุบาลสร้างสรรค์	- เพื่อให้เด็กอนุบาล ได้พัฒนาทักษะทาง ด้านร่างกาย โดยการแสดงออกและ สนับสนุนให้ผู้ปกครองมีส่วนร่วม ในการพัฒนาทักษะ ของเด็ก	- เด็กอนุบาล/ผู้ปกครอง จำนวน ๕๐๐ คน	๔๐,๐๐๐	๔๐,๐๐๐	๔๐,๐๐๐	๔๐,๐๐๐	๔๐,๐๐๐	- จำนวนเด็กอนุบาล/ ผู้ปกครองเข้าร่วมโครงการ ไม่น้อยกว่า ร้อยละ ๘๐	- เด็กอนุบาล/ผู้ปกครอง/ ครูผู้สอน มีสัมพันธที่ดีต่อกันยิ่งขึ้น	สำนักงานการศึกษา
๑๐	โครงการส่งเสริม และพัฒนาการเรียนการสอน ในโรงเรียนเทศบาล	- เพื่อพัฒนาคุณภาพ การจัดการศึกษาของโรงเรียน	- จัดจ้างครูสนับสนุนการเรียนการสอน ของโรงเรียนเทศบาล	๘,๗๘๔,๐๐๐	๘,๗๘๔,๐๐๐	๘,๗๘๔,๐๐๐	๘,๗๘๔,๐๐๐	๘,๗๘๔,๐๐๐	- มีการจัดจ้างครูสนับสนุน การเรียนการสอนของ โรงเรียนเทศบาล จำนวน ๖๒ คน	- ลดปัญหาครู ขาดแคลน ทำให้คุณภาพ การศึกษาของ โรงเรียนเทศบาลดีขึ้น	สำนักงานการศึกษา
รวม	๑๐ โครงการ			๒๑,๓๙๘,๙๐๐	๒๑,๓๙๘,๙๐๐	๒๑,๓๙๘,๙๐๐	๒๑,๓๙๘,๙๐๐	๒๑,๓๙๘,๙๐๐			

**บัญชีครุภัณฑ์**  
**แผนพัฒนาท้องถิ่น (พ.ศ.๒๕๖๖-๒๕๗๐)**  
**เทศบาลเมืองสุโขทัย-ลก อำเภอสุโขทัย-ลก จังหวัดนครราชสีมา**

ลำดับ	แผนงาน	หมวด	ประเภท	เป้าหมาย (ผลผลิตของโครงการ)	งบประมาณ					หน่วยงาน รับผิดชอบ หลัก	
					๒๕๖๖ (บาท)	๒๕๖๗ (บาท)	๒๕๖๘ (บาท)	๒๕๖๙ (บาท)	๒๕๗๐ (บาท)		
๑	แผนงานรักษา ความสงบภายใน	ครุภัณฑ์	- ครุภัณฑ์ยานพาหนะ และขนส่ง	- เรืออูมิเนียมท้องแบน ขนาดไม่น้อยกว่า (๑.๕x๔.๓๐x๐.๓ เมตร) จำนวน ๑ ลำ (ทดแทนของเดิมที่ชำรุด)	๘๙,๐๐๐	-	-	-	-	-	สำนักปลัดฯ (งานป้องกันฯ)
๒	แผนงานรักษา ความสงบภายใน	ครุภัณฑ์	- ครุภัณฑ์ยานพาหนะ และขนส่ง	- เครื่องยนต์เรือยนต์ ขนาดไม่ต่ำกว่า ๑๕ แรงม้า ๒ จังหวะ มีคั่นบังคับหลัง จำนวน ๒ เครื่องๆ ละ ๑๒๐,๐๐๐ บาท (ทดแทนของเดิมที่ชำรุด)	๒๔๐,๐๐๐	-	-	-	-	-	สำนักปลัดฯ (งานป้องกันฯ)
๓	แผนงานรักษา ความสงบภายใน	ครุภัณฑ์	- ครุภัณฑ์ก่อสร้าง	- เลื่อยยนต์ขนาดไม่ต่ำกว่า ๓ แรงม้า จำนวน ๒ เครื่องๆ ละ ๔๙,๘๐๐ บาท (ทดแทนของเดิมที่ชำรุด)	๙๙,๖๐๐	-	-	-	-	-	สำนักปลัดฯ (งานป้องกันฯ)
๔	แผนงานรักษา ความสงบภายใน	ครุภัณฑ์	- ครุภัณฑ์การเกษตร	- ปัมพ์ไฮโดรอสแตนต์เลสคูคโคลน, น้ำ ๒ นิ้ว มอเตอร์ไม่ต่ำกว่า ๑ แรงม้า จำนวน ๒ เครื่องๆ ละ ๑๐,๕๐๐ บาท (ทดแทนของเดิมที่ชำรุด)	๒๑,๐๐๐	-	-	-	-	-	สำนักปลัดฯ (งานป้องกันฯ)

ลำดับ	แผนงาน	หมวด	ประเภท	เป้าหมาย (ผลผลิตของโครงการ)	งบประมาณ					หน่วยงาน รับผิดชอบ หลัก
					๒๕๖๖ (บาท)	๒๕๖๗ (บาท)	๒๕๖๘ (บาท)	๒๕๖๙ (บาท)	๒๕๗๐ (บาท)	
๕	แผนงานการศึกษา	ครุภัณฑ์	- ครุภัณฑ์สำนักงาน	- ตู้เก็บเสื้อผ้า จำนวน ๑ ตู้ โรงเรียนเทศบาล ๑	๓๕,๐๐๐	-	-	-	-	สำนัก การศึกษา
๖	แผนงานการศึกษา	ครุภัณฑ์	- ครุภัณฑ์สำนักงาน	- พัฒลมอเตอร์พร้อมติดตั้งขนาดไม่น้อยกว่า ๑๘ นิ้ว จำนวน ๑๖๒ ตัวๆ ละ ๑,๙๐๐บาท <u>ปี ๒๕๖๖</u> โรงเรียนเทศบาล ๑ จำนวน ๑๐๐ ตัว, โรงเรียนเทศบาล ๒ จำนวน ๑๘ ตัว, โรงเรียนเทศบาล ๔ จำนวน ๔๐ ตัว และศพด.วัดโก-ลกเทพวิมล จำนวน ๔ ตัว	๓๐๗,๘๐๐	-	-	-	-	สำนัก การศึกษา
๗	แผนงานการศึกษา	ครุภัณฑ์	- ครุภัณฑ์สำนักงาน	- โต๊ะคอมพิวเตอร์ ขนาดไม่น้อยกว่า ๑๒๐x๖๐x๗๕ ซม. จำนวน ๒ ตัวๆ ละ ๓,๐๐๐ บาท โรงเรียนเทศบาล ๒ (ทดแทนของเดิมที่ชำรุด)	๖,๐๐๐	-	-	-	-	สำนัก การศึกษา
๘	แผนงานการศึกษา	ครุภัณฑ์	- ครุภัณฑ์สำนักงาน	- ชุดรับแขก จำนวน ๑ ชุด โรงเรียนเทศบาล ๔	๕๐,๐๐๐	-	-	-	-	สำนัก การศึกษา

ลำดับ	แผนงาน	หมวด	ประเภท	เป้าหมาย (ผลผลิตของโครงการ)	งบประมาณ					หน่วยงาน รับผิดชอบ หลัก
					๒๕๖๖ (บาท)	๒๕๖๗ (บาท)	๒๕๖๘ (บาท)	๒๕๖๙ (บาท)	๒๕๗๐ (บาท)	
๙	แผนงานการศึกษา	ครุภัณฑ์	- ครุภัณฑ์สำนักงาน	- เครื่องปรับอากาศแบบแขวน ขนาดไม่น้อยกว่า ๒๔,๐๐๐ บีทียู พร้อมติดตั้ง จำนวน ๑๒ เครื่อง <u>ปี ๒๕๖๖</u> โรงเรียนเทศบาล ๔ จำนวน ๔ เครื่อง และศพด.เทศบาลเมืองสุโขทัย-โลก จำนวน ๒ เครื่อง <u>ปี ๒๕๖๗</u> โรงเรียนเทศบาล ๔ จำนวน ๒ เครื่อง <u>ปี ๒๕๖๘</u> โรงเรียนเทศบาล ๔ จำนวน ๒ เครื่อง และศพด.อัลอามีน จำนวน ๒ เครื่อง	๑๙๔,๔๐๐	๖๔,๘๐๐	๑๒๙,๖๐๐	-	-	สำนัก การศึกษา
๑๐	แผนงานการศึกษา	ครุภัณฑ์	- ครุภัณฑ์สำนักงาน	- โต๊ะทำงานเหล็กพร้อมกระจก ขนาด ๓.๕ ฟุต จำนวน ๘ ตัวๆ ละ ๙,๐๐๐ บาท ศพด.วัดโก-ลกเทพวิมล	๗๒,๐๐๐	-	-	-	-	สำนัก การศึกษา
๑๑	แผนงานการศึกษา	ครุภัณฑ์	- ครุภัณฑ์สำนักงาน	- โต๊ะพับหน้าพอมเมก้า ขนาดไม่น้อยกว่า ๗๕x๑๒๐x๔๓ จำนวน ๑๒ ตัวๆ ละ ๑,๖๕๐ บาท ศพด.มัธยมอัลอามีน	๑๙,๘๐๐	-	-	-	-	สำนัก การศึกษา

ลำดับ	แผนงาน	หมวด	ประเภท	เป้าหมาย (ผลผลิตของโครงการ)	งบประมาณ					หน่วยงาน รับผิดชอบ หลัก
					๒๕๖๖ (บาท)	๒๕๖๗ (บาท)	๒๕๖๘ (บาท)	๒๕๖๙ (บาท)	๒๕๗๐ (บาท)	
๑๒	แผนงานการศึกษา	ครุภัณฑ์	- ครุภัณฑ์สำนักงาน	- พัฒลโรงงาน ขนาดไม่น้อยกว่า ๒๒ นิ้ว พร้อมติดตั้ง จำนวน ๕ เครื่องๆ ละ ๔,๐๐๐ บาท ปี ๒๕๖๗ โรงเรียนเทศบาล ๒ จำนวน ๓ เครื่อง ปี ๒๕๖๘ ศพด.เทศบาลเมืองสุโขทัย-ลก จำนวน ๒ เครื่อง	-	๑๒,๐๐๐	๘,๐๐๐	-	-	สำนัก การศึกษา
๑๓	แผนงานการศึกษา	ครุภัณฑ์	- ครุภัณฑ์สำนักงาน	- ชั้นวางรองเท้าเหล็ก ๓ ชั้น จำนวน ๒๐ อันๆ ละ ๑,๓๐๐ บาท โรงเรียนเทศบาล ๒	-	๒๖,๐๐๐	-	-	-	สำนัก การศึกษา
๑๔	แผนงานการศึกษา	ครุภัณฑ์	- ครุภัณฑ์สำนักงาน	- ชั้นวางของ ขนาด ๘๗x๔๗x๓๐ ซม. จำนวน ๔ อันๆ ละ ๒,๐๐๐ บาท โรงเรียนเทศบาล ๒	-	-	๘,๐๐๐	-	-	สำนัก การศึกษา
๑๕	แผนงานการศึกษา	ครุภัณฑ์	- ครุภัณฑ์สำนักงาน	- พัฒลติดตั้ง ใบพัดขนาดไม่น้อยกว่า ๒๒ นิ้ว พร้อมติดตั้ง จำนวน ๔ ตัวๆ ละ ๒,๐๐๐ บาท ศพด.วัดโก-ลกเทพวิมล	-	-	๘,๐๐๐	-	-	สำนัก การศึกษา
๑๖	แผนงานการศึกษา	ครุภัณฑ์	- ครุภัณฑ์สำนักงาน	- โต๊ะคอมพิวเตอร์พร้อมเก้าอี้แบบมีพนักพิง จำนวน ๔ ชุดๆ ละ ๗,๐๐๐ ชุด โรงเรียนเทศบาล ๔ (ทดแทนของเก่าที่ชำรุด)	-	-	๒๘,๐๐๐	-	-	สำนัก การศึกษา

ลำดับ	แผนงาน	หมวด	ประเภท	เป้าหมาย (ผลผลิตของโครงการ)	งบประมาณ					หน่วยงาน รับผิดชอบ หลัก
					๒๕๖๖ (บาท)	๒๕๖๗ (บาท)	๒๕๖๘ (บาท)	๒๕๖๙ (บาท)	๒๕๗๐ (บาท)	
๑๗	แผนงานการศึกษา	ครุภัณฑ์	- ครุภัณฑ์สำนักงาน	- โต๊ะทำงานเหล็ก พร้อมกระจก ขนาด ๕ ฟุต และเก้าอี้มีพนักพิง จำนวน ๔ ชุดละ ๑๐,๐๐๐ บาท โรงเรียนเทศบาล ๒	-	-	-	๔๐,๐๐๐	-	สำนัก การศึกษา
๑๘	แผนงานการศึกษา	ครุภัณฑ์	- ครุภัณฑ์สำนักงาน	- ตู้เก็บเสื้อผ้า จำนวน ๔ ใบๆ ละ ๑๐,๐๐๐ บาท โรงเรียนเทศบาล ๒	-	-	-	๔๐,๐๐๐	-	สำนัก การศึกษา
๑๙	แผนงานการศึกษา	ครุภัณฑ์	- ครุภัณฑ์สำนักงาน	- พัดลมเพดาน ใบพัดขนาดไม่น้อยกว่า ๖๐ นิ้ว พร้อมติดตั้ง จำนวน ๕๐ ตัวๆ ละ ๒,๕๐๐ บาท โรงเรียนเทศบาล ๑	-	-	-	-	๑๒๕,๐๐๐	สำนัก การศึกษา
๒๐	แผนงานการศึกษา	ครุภัณฑ์	- ครุภัณฑ์สำนักงาน	- เก้าอี้เหล็กบุนวม จำนวน ๑๕๐ ตัวๆ ละ ๖๕๐ บาท โรงเรียนเทศบาล ๒ (ทดแทนของเดิมที่ชำรุด)	-	-	-	-	๙๗,๕๐๐	สำนักการศึกษา
๒๑	แผนงานการศึกษา	ครุภัณฑ์	- ครุภัณฑ์สำนักงาน	- ตู้เหล็กเก็บเอกสาร ๔ ลื่นชัก จำนวน ๖ ตู้ๆ ละ ๖,๙๐๐ บาท โรงเรียนเทศบาล ๒ (ทดแทนของเดิมที่ชำรุด)	-	-	-	-	๔๑,๔๐๐	สำนักการศึกษา



ลำดับ	แผนงาน	หมวด	ประเภท	เป้าหมาย (ผลผลิตของโครงการ)	งบประมาณ					หน่วยงาน รับผิดชอบ หลัก
					๒๕๖๖ (บาท)	๒๕๖๗ (บาท)	๒๕๖๘ (บาท)	๒๕๖๙ (บาท)	๒๕๗๐ (บาท)	
๒๒	แผนงานการศึกษา	ครุภัณฑ์	- ครุภัณฑ์การศึกษา	- โต๊ะและเก้าอี้นักเรียนระดับมัธยมศึกษา จำนวน ๑๐๐ ชุดๆ ๑,๘๐๐ บาท โรงเรียนเทศบาล ๔ (ทดแทนของเดิมที่ชำรุด)	-	-	-	-	๑๘๐,๐๐๐	สำนัก การศึกษา
๒๓	แผนงานการศึกษา	ครุภัณฑ์	- ครุภัณฑ์ยานพาหนะ และขนส่ง	- รถยนต์บรรทุกโดยสารแบบมินิบัส ตัวรถชนิด ๖ ล้อ เครื่องยนต์ดีเซล ๔ สูบ จังหวัดระบายความร้อนด้วยน้ำ มีกำลังแรงม้า สูงสุดไม่น้อยกว่า ๑๕๐ แรงม้า ที่รอบไม่เกิน ๓,๐๐๐ รอบ/นาที ประกอบเป็นรถโดยสารแบบมินิบัสพร้อม ระบบปรับอากาศ ภายในติดตั้งเก้าอี้ผู้ผลิตมี กระจก แบบบานเลื่อนจำนวนข้างละ ไม่น้อยกว่า ๓ บาน มีที่นั่งผู้โดยสารไม่น้อยกว่า ๒๐ ที่นั่ง	๒,๐๙๑,๐๐๐	-	-	-	-	สำนัก การศึกษา
๒๔	แผนงานการศึกษา	ครุภัณฑ์	- ครุภัณฑ์ไฟฟ้าและวิทยุ	- เครื่องขยายเสียงแบบล้อยาก พร้อมไมค์ ลอย จำนวน ๓ ชุดๆ ละ ๖,๖๐๐ บาท โรงเรียนเทศบาล ๔	๑๙,๘๐๐	-	-	-	-	สำนัก การศึกษา
๒๕	แผนงานการศึกษา	ครุภัณฑ์	- ครุภัณฑ์ไฟฟ้าและวิทยุ	- ลำโพงแขวน ขนาด ๖.๕ นิ้ว ขนาด ๑๐๐ วัตต์ จำนวน ๔ คู่ โรงเรียนเทศบาล ๔	-	๓๖,๐๐๐	-	-	-	สำนัก การศึกษา

ลำดับ	แผนงาน	หมวด	ประเภท	เป้าหมาย (ผลผลิตของโครงการ)	งบประมาณ					หน่วยงาน รับผิดชอบ หลัก
					๒๕๖๖ (บาท)	๒๕๖๗ (บาท)	๒๕๖๘ (บาท)	๒๕๖๙ (บาท)	๒๕๗๐ (บาท)	
๒๖	แผนงานการศึกษา	ครุภัณฑ์	- ครุภัณฑ์ไฟฟ้าและวิทยุ	- มีกล้องวงจรปิดพร้อมติดตั้ง จำนวน ๘ ตัวๆ ละ ๖๒,๕๐๐ บาท โรงเรียนเทศบาล ๑	-	-	๕๐๐,๐๐๐	-	-	สำนัก การศึกษา
๒๗	แผนงานการศึกษา	ครุภัณฑ์	ครุภัณฑ์ไฟฟ้าและวิทยุ	- กล้องโทรทัศน์วงจรปิด (CCTV) พร้อมเซิร์ฟเวอร์และอุปกรณ์ต่างๆ พร้อมติดตั้ง จำนวน ๑ ชุด กล้อง ๘ ตัว ใช้งานผ่านบน ระบบ อินเทอร์เน็ตได้ โรงเรียนเทศบาล ๒	-	-	-	๑๓๐,๐๐๐	-	สำนัก การศึกษา
๒๘	แผนงานการศึกษา	ครุภัณฑ์	ครุภัณฑ์ไฟฟ้าและวิทยุ	- ระบบเครื่องเสียง กำลังขับไม่น้อยกว่า ๕๕๐ วัตต์ จำนวน ๒ เครื่อง ลำโพงฮอร์น ขนาดไม่น้อยกว่า ๓๐ วัตต์ จำนวน ๔ ตัว ลำโพงฮอร์น และ Driver Unit ๒ ตัว พร้อมติดตั้งภายในอาคารเรียน ๓ หลัง และบริเวณสนามหน้าเสาธง จำนวน ๑ ชุด โรงเรียนเทศบาล ๒	-	-	-	-	๓๐,๐๐๐	สำนัก การศึกษา
๒๙	แผนงานการศึกษา	ครุภัณฑ์	- ครุภัณฑ์โฆษณา และเผยแพร่	- โทรทัศน์ แอล อี ดี (LED TV) แบบ Smart TV ขนาดหน้าจอไม่น้อยกว่า ๕๐ นิ้ว จำนวน ๒๒ เครื่องๆ ละ ๑๕,๔๐๐ บาท สำหรับโรงเรียนเทศบาล ๑ จำนวน ๖ เครื่อง, โรงเรียนเทศบาล ๔ จำนวน ๑๔ เครื่อง, และศพด.มัธยมอดิยะห์ จำนวน ๒ เครื่อง	๓๓๘,๘๐๐	-	-	-	-	สำนัก การศึกษา

ลำดับ	แผนงาน	หมวด	ประเภท	เป้าหมาย (ผลผลิตของโครงการ)	งบประมาณ					หน่วยงาน รับผิดชอบ หลัก
					๒๕๖๖ (บาท)	๒๕๖๗ (บาท)	๒๕๖๘ (บาท)	๒๕๖๙ (บาท)	๒๕๗๐ (บาท)	
๓๐	แผนงานการศึกษา	ครุภัณฑ์	- ครุภัณฑ์โฆษณา และเผยแพร่	- โทรทัศน์ แอล อี ดี(LED TV) แบบ Smart TV ขนาดหน้าจอไม่น้อยกว่า ๕๕ นิ้ว จำนวน ๖ เครื่องๆ ละ ๑๙,๙๐๐ บาท <u>ปี ๒๕๖๖</u> ศพด.มัสยิดอัลอามีน จำนวน ๓ เครื่อง <u>ปี ๒๕๖๗</u> ศพด. วัดโก-ลกเทพวิมล จำนวน ๓ เครื่อง	๕๙,๗๐๐	๕๙,๗๐๐	-	-	-	สำนัก การศึกษา
๓๑	แผนงานการศึกษา	ครุภัณฑ์	- ครุภัณฑ์โฆษณา และเผยแพร่	- เครื่องมัลติมีเดียโปรเจคเตอร์ระดับ XGA ขนาด ๔,๕๐๐ ANSI Lumens จำนวน ๑ เครื่อง ศพด.มัสยิดอัลอามีน	-	๕๓,๐๐๐	-	-	-	สำนัก การศึกษา
๓๒	แผนงานการศึกษา	ครุภัณฑ์	- ครุภัณฑ์โฆษณา และเผยแพร่	- เครื่องมัลติมีเดียโปรเจคเตอร์ แบบ SVGA ขนาด ๓,๕๐๐ ANSL Lumens จำนวน ๑ เครื่อง โรงเรียนเทศบาล ๒	-	-	๒๘,๐๐๐	-	-	สำนัก การศึกษา
๓๓	แผนงานการศึกษา	ครุภัณฑ์	- ครุภัณฑ์โฆษณา และเผยแพร่	- จอรับภาพชนิดมอดเตอร์ไฟฟ้า ขนาดเส้นทแยงมุมไม่น้อยกว่า ๑๕๐ นิ้ว โรงเรียนเทศบาล ๒	-	-	๒๔,๓๐๐	-	-	สำนัก การศึกษา
๓๔	แผนงานการศึกษา	ครุภัณฑ์	- ครุภัณฑ์งาน บ้านงานครัว	- เครื่องทำน้ำเย็นแบบต่อท่อขนาด ๒ ก๊อก จำนวน ๒ เครื่องๆ ละ ๑๔,๖๐๐ บาท โรงเรียนเทศบาล ๒ (ทดแทนของเดิมที่ชำรุด)	๒๙,๒๐๐	-	-	-	-	สำนัก การศึกษา

ลำดับ	แผนงาน	หมวด	ประเภท	เป้าหมาย (ผลผลิตของโครงการ)	งบประมาณ					หน่วยงาน รับผิดชอบ หลัก
					๒๕๖๖ (บาท)	๒๕๖๗ (บาท)	๒๕๖๘ (บาท)	๒๕๖๙ (บาท)	๒๕๗๐ (บาท)	
๓๕	แผนงานการศึกษา	ครุภัณฑ์	- ครุภัณฑ์งาน บ้านงานครัว	- ชั้นคว่ำถาดหลุมสแตนเลส ๔ ชั้น ขนาดสูง ๑๔๘ ซม. กว้าง ๕๐ ซม จำนวน ๒ อันๆ ละ ๑๕,๐๐๐ บาท โรงเรียนเทศบาล ๒ (ทดแทนของเก่าที่ชำรุด)	๓๐,๐๐๐	-	-	-	-	สำนัก การศึกษา
๓๖	แผนงานการศึกษา	ครุภัณฑ์	- ครุภัณฑ์กีฬา	- เสื่อประตูฟุตบอล ขนาดมาตรฐานแข่งขัน พร้อมตาข่าย จำนวน ๑ ชุด (๒ ประตู) โรงเรียนเทศบาล ๔ (ทดแทนของเดิมที่ชำรุด)	-	-	๓๘,๐๐๐	-	-	สำนัก การศึกษา
๓๗	แผนงานการศึกษา	ครุภัณฑ์	- ครุภัณฑ์ดนตรี และนาฏศิลป์	- กลองชุดไฟฟ้าพร้อมเก้าอี้ จำนวน ๑ ชุด โรงเรียนเทศบาล ๑	๖๐,๐๐๐	-	-	-	-	สำนัก การศึกษา
๓๘	แผนงานการศึกษา	ครุภัณฑ์	- ครุภัณฑ์ดนตรี และนาฏศิลป์	- กีตาร์เบสไฟฟ้า จำนวน ๑ ตัว โรงเรียนเทศบาล ๑	๑๕,๐๐๐	-	-	-	-	สำนัก การศึกษา
๓๙	แผนงานการศึกษา	ครุภัณฑ์	- ครุภัณฑ์คอมพิวเตอร์	- เครื่องคอมพิวเตอร์สำหรับงานสำนักงาน จอแสดงภาพขนาดไม่น้อยกว่า ๑๙ นิ้ว จำนวน ๒๖ เครื่อง โรงเรียนเทศบาล ๓	๔๔๒,๐๐๐	-	-	-	-	สำนัก การศึกษา

ลำดับ	แผนงาน	หมวด	ประเภท	เป้าหมาย (ผลผลิตของโครงการ)	งบประมาณ					หน่วยงาน รับผิดชอบ หลัก
					๒๕๖๖ (บาท)	๒๕๖๗ (บาท)	๒๕๖๘ (บาท)	๒๕๖๙ (บาท)	๒๕๗๐ (บาท)	
๔๐	แผนงานการศึกษา	ครุภัณฑ์	- ครุภัณฑ์คอมพิวเตอร์	เครื่องคอมพิวเตอร์สำหรับประมวลผล แบบที่ ๑ จอแสดงภาพขนาดไม่น้อยกว่า ๑๘ นิ้ว จำนวน ๔๐ เครื่อง ปี ๒๕๖๖ โรงเรียนเทศบาล ๑ จำนวน ๗ เครื่อง และ สพด.เทศบาลเมือง สุโขทัย-ลก จำนวน ๑ เครื่อง ปี ๒๕๖๗ โรงเรียนเทศบาล ๔ จำนวน ๒๐ เครื่อง และ สพด.เทศบาลเมือง สุโขทัย-ลก จำนวน ๑ เครื่อง ปี ๒๕๖๘ โรงเรียนเทศบาล ๔ จำนวน ๑๐ เครื่อง ปี ๒๕๖๙ ศพด.วัดโก-ลกเทพวิมล จำนวน ๑ ครั้ง	๑๗๖,๐๐๐	๔๖๒,๐๐๐	๒๒๐,๐๐๐	๒๒,๐๐๐	-	สำนัก การศึกษา
๔๑	แผนงานการศึกษา	ครุภัณฑ์	- ครุภัณฑ์คอมพิวเตอร์	เครื่องพิมพ์ multifunction เลเซอร์หรือ LED ขาว-ดำ จำนวน ๑ เครื่อง ศพด.เทศบาลเมืองสุโขทัย-ลก	๑๐,๐๐๐	-	-	-	-	สำนัก การศึกษา

ลำดับ	แผนงาน	หมวด	ประเภท	เป้าหมาย (ผลผลิตของโครงการ)	งบประมาณ					หน่วยงาน รับผิดชอบ หลัก
					๒๕๖๖ (บาท)	๒๕๖๗ (บาท)	๒๕๖๘ (บาท)	๒๕๖๙ (บาท)	๒๕๗๐ (บาท)	
๔๒	แผนงานการศึกษา	ครุภัณฑ์	- ครุภัณฑ์คอมพิวเตอร์	- เครื่องพิมพ์ multifunction เลเซอร์หรือ LED สี จำนวน ๓ เครื่องๆ ละ ๑๕,๐๐๐ บาท ปี ๒๕๖๖ ศพด.เทศบาลเมืองสุโขทัย-ลก จำนวน ๑ เครื่อง ปี ๒๕๖๗ ศพด.เทศบาลเมืองสุโขทัย-ลก จำนวน ๑ เครื่อง ปี ๒๕๗๐ ศพด. วัดโก-ลกเทพวิมล จำนวน ๑ เครื่อง	๑๕,๐๐๐	๑๕,๐๐๐	-	-	๑๕,๐๐๐	สำนัก การศึกษา
๔๓	แผนงานการศึกษา	ครุภัณฑ์	- ครุภัณฑ์คอมพิวเตอร์	- เครื่องพิมพ์ multifunction เลเซอร์หรือ LED สี จำนวน ๓ เครื่องๆ ละ ๑๕,๐๐๐ บาท ปี ๒๕๖๖ ศพด.เทศบาลเมืองสุโขทัย-ลก จำนวน ๑ เครื่อง ปี ๒๕๖๗ ศพด.เทศบาลเมืองสุโขทัย-ลก จำนวน ๑ เครื่อง ปี ๒๕๗๐ ศพด. วัดโก-ลกเทพวิมล จำนวน ๑ เครื่อง	๑๕,๐๐๐	๑๕,๐๐๐	-	-	๑๕,๐๐๐	สำนัก การศึกษา

ลำดับ	แผนงาน	หมวด	ประเภท	เป้าหมาย (ผลผลิตของโครงการ)	งบประมาณ					หน่วยงาน รับผิดชอบ หลัก
					๒๕๖๖ (บาท)	๒๕๖๗ (บาท)	๒๕๖๘ (บาท)	๒๕๖๙ (บาท)	๒๕๗๐ (บาท)	
๔๔	แผนงานการศึกษา	ครุภัณฑ์	- ครุภัณฑ์คอมพิวเตอร์	- เครื่องคอมพิวเตอร์โน้ตบุ๊ก สำหรับงานประมวลผล จำนวน ๓ เครื่องๆ ละ ๒๒,๐๐๐ บาท ศพด.มัสยิดอะห์มาดียะห์ จำนวน ๑ เครื่อง และศพด.มัสยิดอัลอามีน จำนวน ๒ เครื่อง	๖๖,๐๐๐	-	-	-	-	สำนัก การศึกษา
๔๕	แผนงานการศึกษา	ครุภัณฑ์	- ครุภัณฑ์คอมพิวเตอร์	- เครื่องสำรองไฟ ขนาด ๘๐๐ VA จำนวน ๖๖ เครื่องๆ ละ ๒,๕๐๐ บาท <u>ปี ๒๕๖๖</u> โรงเรียนเทศบาล ๑ จำนวน ๗ เครื่อง, โรงเรียนเทศบาล ๓ จำนวน ๒๖ เครื่อง และศพด.เทศบาลเมืองสุโขทัย-โลก จำนวน ๑ เครื่อง <u>ปี ๒๕๖๗</u> โรงเรียนเทศบาล ๔ จำนวน ๒๐ เครื่อง และศพด.เทศบาลเมืองสุโขทัย-โลก จำนวน ๑ เครื่อง <u>ปี ๒๕๖๘</u> โรงเรียนเทศบาล ๔ จำนวน ๑๐ เครื่อง <u>ปี ๒๕๖๙</u> ศพด.วัดโก-ลกเทพวิมล จำนวน ๑ เครื่อง	๘๕,๐๐๐	๕๒,๕๐๐	๒๕,๐๐๐	๒,๕๐๐	-	สำนัก การศึกษา

ลำดับ	แผนงาน	หมวด	ประเภท	เป้าหมาย (ผลผลิตของโครงการ)	งบประมาณ					หน่วยงาน รับผิดชอบ หลัก
					๒๕๖๖ (บาท)	๒๕๖๗ (บาท)	๒๕๖๘ (บาท)	๒๕๖๙ (บาท)	๒๕๗๐ (บาท)	
๔๖	แผนงานการศึกษา	ครุภัณฑ์	- ครุภัณฑ์อื่น	- เครื่องเล่นสนาม จำนวน ๑ ชุด โรงเรียนเทศบาล ๑	๑๕๐,๐๐๐	-	-	-	-	สำนัก การศึกษา
๔๗	แผนงานเคหะ และชุมชน	ครุภัณฑ์	- ครุภัณฑ์สำนักงาน	- ผ้าเต็นท์โค้ง ขนาด ๔.๕๐x๙.๐๐ เมตร จำนวน ๖ หลังๆ ละ ๑๒,๖๕๐ บาท (ทดแทนของเก่าที่ชำรุด)	๗๕,๙๐๐	-	-	-	-	กองช่าง
๔๘	แผนงานเคหะ และชุมชน	ครุภัณฑ์	- ครุภัณฑ์สำนักงาน	- ผ้าเต็นท์ ขนาดไม่น้อยกว่า ๕x๑๐ เมตร จำนวน ๑๐ หลังๆ ละ ๑๕,๕๑๐ บาท (ทดแทนของเก่าที่ชำรุด)	๗๗,๕๕๐	-	-	-	๗๗,๕๕๐	กองช่าง
๔๙	แผนงานเคหะ และชุมชน	ครุภัณฑ์	- ครุภัณฑ์ยานพาหนะ และขนส่ง	- รถบรรทุกขยะ ขนาด ๑ ตัน ปริมาตรกระบอกลูบไม่ต่ำกว่า ๒,๔๐๐ ซีซี หรือกำลังเครื่องยนต์สูงสุดไม่ต่ำกว่า ๑๑๐ กิโลวัตต์ แบบเปิดข้างเทท้าย จำนวน ๑ คัน (ทดแทนของเก่าที่ชำรุด)	๑,๐๐๐,๐๐๐	-	-	-	-	กองสาธารณสุขฯ
๕๐	แผนงานเคหะ และชุมชน	ครุภัณฑ์	- ครุภัณฑ์ยานพาหนะ และขนส่ง	- รถบรรทุกน้ำ ขนาดความจุ ๖,๐๐๐ ลิตร จำนวน ๑ คัน (ทดแทนของเก่าที่ชำรุด)	๒,๘๐๐,๐๐๐	-	-	-	-	กองสาธารณสุขฯ
๕๑	แผนงานเคหะ และชุมชน	ครุภัณฑ์	- ครุภัณฑ์ยานพาหนะ และขนส่ง	- รถบรรทุกขยะ ๔ ล้อ ขนาดความจุ ๔ ลูกบาศก์เมตร ระบบไฮดรอลิค จำนวน ๑ คัน (ทดแทนของเก่าที่ชำรุด)	-	-	๙๕๐,๐๐๐	-	-	กองสาธารณสุขฯ



ลำดับ	แผนงาน	หมวด	ประเภท	เป้าหมาย (ผลผลิตของโครงการ)	งบประมาณ					หน่วยงาน รับผิดชอบ หลัก
					๒๕๖๖ (บาท)	๒๕๖๗ (บาท)	๒๕๖๘ (บาท)	๒๕๖๙ (บาท)	๒๕๗๐ (บาท)	
๕๒	แผนงานเคหะ และชุมชน	ครุภัณฑ์	- ครุภัณฑ์ยานพาหนะ และขนส่ง	- รถบรรทุกขยะมูลฝอยแบบอัตโนมัติ ชนิด ๖ ล้อ เครื่องยนต์ดีเซล ขนาดความจุของตู้ไม่น้อยกว่า ๖ ลูกบาศก์เมตร จำนวน ๑ คัน (ทดแทนของเก่าที่ชำรุด)	-	-	๒,๔๐๐,๐๐๐	-	-	กองสาธารณสุข
๕๓	แผนงานเคหะ และชุมชน	ครุภัณฑ์	- ครุภัณฑ์ยานพาหนะ และขนส่ง	- รถบรรทุก (ดีเซล) ขนาด ๑ ตัน ปริมาตรกระบอกลูกสูบไม่ต่ำกว่า ๒,๔๐๐ ซีซี หรือกำลังเครื่องยนต์ไม่ต่ำกว่า ๑๑๐ กิโลวัตต์ ขับเคลื่อน ๒ ล้อ แบบดับเบิ้ลแค้น จำนวน ๑ คัน (ทดแทนของเก่าที่ชำรุด)	-	-	-	๘๙๖,๗๐๐	-	กองสาธารณสุข
๕๔	แผนงานเคหะ และชุมชน	ครุภัณฑ์	- ครุภัณฑ์งานบ้าน งานครัว	- เครื่องตัดแต่งพุ่มไม้ ชนิดเครื่องยนต์ แบบมือถือใบมีดตัด ขนาดไม่น้อยกว่า ๒๙.๕ นิ้ว จำนวน ๓ เครื่องๆ ละ ๑๘,๙๐๐ บาท (ทดแทนของเก่าที่ชำรุด)	-	-	๕๖,๗๐๐	-	-	กองช่าง
๕๕	สร้างความเข้มแข็ง ของชุมชน	ครุภัณฑ์	- ครุภัณฑ์ ยานพาหนะและขนส่ง	- เรือลูมินิยาม ขนาดไม่น้อยกว่า กว้าง ๑.๕ ยาว ๓.๗ สูง ๐.๔๐ เมตร จำนวน ๔ เครื่องๆ ละ ๖๕,๐๐๐ บาท	๒๖๐,๐๐๐	-	-	-	-	กอง สวัสดิการฯ

ลำดับ	แผนงาน	หมวด	ประเภท	เป้าหมาย (ผลผลิตของโครงการ)	งบประมาณ					หน่วยงาน รับผิดชอบ หลัก
					๒๕๖๖ (บาท)	๒๕๖๗ (บาท)	๒๕๖๘ (บาท)	๒๕๖๙ (บาท)	๒๕๗๐ (บาท)	
๕๖	สร้างความเข้มแข็ง ของชุมชน	ครุภัณฑ์	- ครุภัณฑ์ ยานพาหนะและขนส่ง	- เครื่องยนต์ยี่ห้อ Yamaha ขนาด ๑๕ แรงม้า ๒ จังหวะ มีคั่นบังคับหลัง จำนวน ๔ เครื่องๆ ละ ๑๒๐,๐๐๐ บาท	๔๘๐,๐๐๐	-	-	-	-	กอง สวัสดิการฯ
๕๗	สร้างความเข้มแข็ง ของชุมชน	ครุภัณฑ์	- ครุภัณฑ์งานบ้าน งานครัว	- ถังเก็บน้ำไฟเบอร์กลาส ขนาด ๑๐,๐๐๐ ลิตร จำนวน ๕ ถังๆ ละ ๑๐๐,๐๐๐ บาท	๕๐๐,๐๐๐	-	-	-	-	กอง สวัสดิการฯ
๕๘	สร้างความเข้มแข็ง ของชุมชน	ครุภัณฑ์	- ครุภัณฑ์ ไฟฟ้าและวิทยุ	- ครุภัณฑ์เสียงตามสายประจำชุมชน ต้นหยงมะลิ ประกอบด้วย ตู้ Rack NPE ขนาด ๑๙ นิ้ว ๑ ตู้ Power Mix กำลังขับ ๑๕๐๐ วัตต์ มี Line ๑ เครื่อง ไมโครโฟนสาย NPE รุ่น SM-๕๗A ๒ ตัว ลำโพงฮอร์น TOA มี Line พร้อมปากขนาด ๕๐ CM ๔ ชุด สายดรอพวาย DW ๒x๑.๕ ๑๐๐๐ ม. และค่าบริการเดินสายติดตั้ง (ทดแทนของเดิมที่ชำรุด)	๖๓,๖๐๐	-	-	-	-	กอง สวัสดิการฯ
๕๙	แผนงาน อุตสาหกรรม และการโยธา	ครุภัณฑ์	- ครุภัณฑ์ยานพาหนะ และขนส่ง	- รถยนต์บรรทุกติดตั้งเครนพร้อมกระเช้า ซ่อมไฟฟ้า สามารถยกสูงได้ไม่น้อยกว่า ๑๒ เมตร เป็นเครนแบบสไลด์ ติดตั้งหลังหัวเก๋ง ชนิด ๖ ล้อ เครื่องยนต์ดีเซล ๔ สูบ ๔ จังหวะ ขนาดกำลังแรงม้าไม่น้อยกว่า ๑๕๐ แรงม้า	๒,๘๖๐,๐๐๐	-	-	-	-	กองช่าง

ลำดับ	แผนงาน	หมวด	ประเภท	เป้าหมาย (ผลผลิตของโครงการ)	งบประมาณ					หน่วยงาน รับผิดชอบ หลัก
					๒๕๖๖ (บาท)	๒๕๖๗ (บาท)	๒๕๖๘ (บาท)	๒๕๖๙ (บาท)	๒๕๗๐ (บาท)	
๖๐	แผนงาน อุตสาหกรรม และการโยธา	ครุภัณฑ์	- ครุภัณฑ์ยานพาหนะ และขนส่ง	- รถบรรทุก (ดีเซล) ขนาด ๑ ตัน ปริมาตรกระบอกลูกสูบไม่ต่ำกว่า ๒,๔๐๐ ซีซี หรือกำลังเครื่องยนต์สูงสุดไม่ต่ำกว่า ๑๑๐ กิโลวัตต์ ขับเคลื่อน ๒ ล้อ แบบดับเบิลแค้น จำนวน ๑ คัน	๘๕๐,๐๐๐	-	-	-	-	กองช่าง
๖๑	แผนงานการพาณิชย์	ครุภัณฑ์	- ครุภัณฑ์สำนักงาน	- เก้าอี้พลาสติกมีพนักพิง จำนวน ๒๐ ตัวๆ ละ ๓๐๐ บาท	-	๖,๐๐๐	-	-	-	สถานธนา บาล
๖๒	แผนงานการพาณิชย์	ครุภัณฑ์	- ครุภัณฑ์สำนักงาน	- ตู้เหล็กใส่ทองคำ ๑๕ ลิ้นชัก จำนวน ๕ ตู้ ๆ ละ ๕,๐๐๐ บาท	-	-	๒๕,๐๐๐	-	-	สถานธนา บาล
๖๓	แผนงานการพาณิชย์	ครุภัณฑ์	- ครุภัณฑ์สำนักงาน	- เครื่องชั่งน้ำหนักทองคำและเพชร ระบบดิจิตอล จำนวน ๑ เครื่อง	-	-	-	๓๕,๐๐๐	-	สถานธนา บาล
๖๔	แผนงานการพาณิชย์	ครุภัณฑ์	- ครุภัณฑ์สำนักงาน	- เครื่องนับธนบัตร จำนวน ๑ เครื่อง	-	-	-	๔๕,๐๐๐	-	สถานธนา บาล
๖๕	แผนงานการพาณิชย์	ครุภัณฑ์	- ครุภัณฑ์โฆษณา และเผยแพร่	- โทรทัศน์ แอล อี ดี (LED TV) แบบSmart TV ขนาด ๔๐ นิ้ว จำนวน ๑ เครื่อง	-	-	-	-	๘,๙๐๐	สถานธนา บาล
รวม	๖๕ รายการ				๑๓,๗๐๔,๑๕๐	๘๐๒,๐๐๐	๔,๔๔๘,๖๐๐	๑,๒๑๑,๒๐๐	๕๙๐,๓๕๐	

#### ๔.๑ การติดตามและประเมินผลยุทธศาสตร์

ตามพระราชบัญญัติกำหนดแผนและขั้นตอนการกระจายอำนาจให้องค์กรปกครองส่วนท้องถิ่น พ.ศ.๒๕๔๒ ได้กำหนดให้องค์กรปกครองส่วนท้องถิ่น มีอำนาจและหน้าที่ในการจัดทำแผนพัฒนาท้องถิ่นของตนเอง โดยในการจัดทำแผนพัฒนาขององค์กรปกครองส่วนท้องถิ่นนั้น จะต้องดำเนินการตามระเบียบกระทรวงมหาดไทย ว่าด้วยการจัดทำแผนพัฒนาขององค์กรปกครองส่วนท้องถิ่น พ.ศ.๒๕๔๘ และที่แก้ไขเพิ่มเติมถึง (ฉบับที่ ๓) พ.ศ.๒๕๖๑ ทั้งนี้แผนพัฒนาท้องถิ่นจะต้องสอดคล้องกับแผนพัฒนาจังหวัด ยุทธศาสตร์การพัฒนาขององค์กรปกครองส่วนท้องถิ่นในเขตจังหวัด แผนพัฒนาอำเภอ แผนพัฒนาตำบล และแผนชุมชน อันมีลักษณะเป็นการกำหนดรายละเอียดแผนงาน ดังนั้นจึงต้องมีการกำหนดยุทธศาสตร์การพัฒนาขององค์กรปกครองส่วนท้องถิ่นในเขตจังหวัดขึ้น ตามกระบวนการพิจารณาจากประชาคมท้องถิ่นระดับจังหวัด ร่วมกับคณะกรรมการพัฒนาองค์การบริหารส่วนจังหวัด คณะกรรมการประสานแผนพัฒนาท้องถิ่นระดับจังหวัด ผู้แทนองค์กรปกครองส่วนท้องถิ่นในเขตจังหวัด ร่วมกันจัดทำ ทบทวน หรือเปลี่ยนแปลงยุทธศาสตร์การพัฒนาขององค์กรปกครองส่วนท้องถิ่นในเขตจังหวัด เพื่อให้การจัดทำแผนพัฒนาขององค์กรปกครองส่วนท้องถิ่นเกิดประสิทธิภาพ ประสิทธิผล โดยนำยุทธศาสตร์การพัฒนาขององค์กรปกครองส่วนท้องถิ่นในเขตจังหวัด ไปใช้เป็นแนวทางในการจัดทำแผนพัฒนาท้องถิ่นของตนเองได้ต่อไปและเพื่อให้สามารถบูรณาการกับแผนพัฒนาจังหวัด แผนปฏิบัติราชการประจำปีของจังหวัด และตอบสนองความต้องการของประชาชนอันจะนำไปสู่การจัดทำงบประมาณ ที่มีประสิทธิภาพในท้องถิ่นได้อย่างแท้จริง เป็นเครื่องมือในการพัฒนาท้องถิ่นให้เข้มแข็ง เกิดประโยชน์สูงสุดต่อประชาชนในท้องถิ่น ดังนั้นองค์กรปกครองส่วนท้องถิ่นจึงต้องกำหนดยุทธศาสตร์การพัฒนาขององค์กรปกครองส่วนท้องถิ่นให้สอดคล้องยุทธศาสตร์การพัฒนาขององค์กรปกครองส่วนท้องถิ่นในเขตจังหวัด เพื่อนำไปสู่การบูรณาการร่วมกัน ให้เกิดความสอดคล้องกับแผนพัฒนาจังหวัด สามารถเชื่อมโยงไปสู่แผนพัฒนาภูมิภาค แผนพัฒนาเศรษฐกิจและสังคมแห่งชาติ ฉบับที่ ๑๒ แผนยุทธศาสตร์ชาติ ๒๐ ปี ไทยแลนด์ ๔.๐ และในการจัดทำแผนพัฒนาท้องถิ่น (พ.ศ.๒๕๖๖-๒๕๗๐) จะต้องมีการติดตามและติดตามและประเมินผลยุทธศาสตร์เพื่อความสอดคล้องแผนพัฒนาท้องถิ่นขององค์กรปกครองส่วนท้องถิ่น ตามระเบียบกระทรวงมหาดไทย ว่าด้วยการจัดทำแผนขององค์กรปกครองส่วนท้องถิ่น พ.ศ. ๒๕๔๘ และที่แก้ไขเพิ่มเติมถึง (ฉบับที่ ๓) พ.ศ.๒๕๖๑ โดยคณะกรรมการติดตามและประเมินผลแผนพัฒนาท้องถิ่น จะต้องดำเนินการให้คะแนนตามเกณฑ์ที่กำหนดไว้ ซึ่งเป็นส่วนหนึ่งของการติดตามและประเมินผลแผนพัฒนา โดยดำเนินการให้แล้วเสร็จภายในหกสิบวัน นับแต่วันที่ประกาศใช้งบประมาณรายจ่าย รายละเอียดแนวทางการพิจารณาตามหนังสือกระทรวงมหาดไทย ด่วนที่สุด ที่ มท ๐๘๑๐.๓/ว ๙๔๑๔ ลงวันที่ ๓๐ ธันวาคม ๒๕๖๓ เรื่องแนวทางการจัดทำแผนพัฒนาขององค์กรปกครองส่วนท้องถิ่น (พ.ศ.๒๕๖๖-๒๕๗๐) ดังนี้

## เครื่องมือที่ใช้ในการติดตามและประเมินผล

แนวทางการพิจารณาการติดตามและประเมินผลยุทธศาสตร์เพื่อความสอดคล้องแผนพัฒนา  
ท้องถิ่น ประกอบด้วย

๑.๑ ข้อมูลสภาพทั่วไปและข้อมูลพื้นฐานขององค์กรปกครองส่วนท้องถิ่น ๒๐ คะแนน

๑.๒ การวิเคราะห์สถานการณ์และศักยภาพ ๒๐ คะแนน

๑.๓ ยุทธศาสตร์ ๖๐ คะแนน ประกอบด้วย

(๑) ยุทธศาสตร์ขององค์กรปกครองส่วนท้องถิ่น ๑๐ คะแนน

(๒) ยุทธศาสตร์ขององค์กรปกครองส่วนท้องถิ่นในเขตจังหวัด ๑๐ คะแนน

(๓) ยุทธศาสตร์จังหวัด ๑๐ คะแนน

(๔) วิสัยทัศน์ ๕ คะแนน

(๕) กลยุทธ์ ๕ คะแนน

(๖) เป้าประสงค์ของแต่ละประเด็นกลยุทธ์ ๕ คะแนน

(๗) จุดยืนทางยุทธศาสตร์ ๕ คะแนน

(๘) แผนงาน ๕ คะแนน

(๙) ความเชื่อมโยงของยุทธศาสตร์ในภาพรวม ๕ คะแนน

คะแนนรวม ๑๐๐ คะแนน เกณฑ์ที่ควรได้เพื่อให้เกิดความสอดคล้องและขับเคลื่อน  
การพัฒนาท้องถิ่นขององค์กรปกครองส่วนท้องถิ่น ไม่ควรมีน้อยกว่าร้อยละ ๘๐ (๘๐ คะแนน)

แบบแนวทางการพิจารณาการติดตามและประเมินผลยุทธศาสตร์เพื่อความสอดคล้องแผนพัฒนาท้องถิ่น  
ขององค์กรปกครองส่วนท้องถิ่น

ประเด็นการพิจารณา	คะแนน
๑. ข้อมูลสภาพทั่วไปและข้อมูลพื้นฐานขององค์กรปกครองส่วนท้องถิ่น	๒๐
๒. การวิเคราะห์สถานการณ์และศักยภาพ	๒๐
๓. ยุทธศาสตร์ ประกอบด้วย	๖๐
๓.๑ ยุทธศาสตร์ขององค์กรปกครองส่วนท้องถิ่น	(๑๐)
๓.๒ ยุทธศาสตร์ขององค์กรปกครองส่วนท้องถิ่นในเขตจังหวัด	(๑๐)
๓.๓ ยุทธศาสตร์จังหวัด	(๑๐)
๓.๔ วิสัยทัศน์	(๕)
๓.๕ กลยุทธ์	(๕)
๓.๖ เป้าประสงค์ของแต่ละประเด็นกลยุทธ์	(๕)
๓.๗ จุดยืนทางยุทธศาสตร์	(๕)
๓.๘ แผนงาน	(๕)
๓.๙ ความเชื่อมโยงของยุทธศาสตร์ในภาพรวม	(๕)
รวม	๑๐๐

**แนวทางเบื้องต้นในการให้คะแนนแนวทางการพิจารณาการติดตามและประเมินผลยุทธศาสตร์  
เพื่อความสอดคล้องแผนพัฒนาท้องถิ่นขององค์กรปกครองส่วนท้องถิ่น**

ประเด็นพิจารณา	รายละเอียดหลักเกณฑ์	คะแนน เต็ม	คะแนน ที่ได้
๑. ข้อมูลสภาพทั่วไปและ ข้อมูลพื้นฐานขององค์กร ปกครองส่วนท้องถิ่น	ควรประกอบด้วยข้อมูลดังนี้ (๑) ข้อมูลเกี่ยวกับด้านกายภาพ เช่น ที่ตั้งของหมู่บ้าน/ชุมชน/ตำบล ลักษณะภูมิประเทศ ลักษณะภูมิอากาศ ลักษณะของดิน ลักษณะของ แหล่งน้ำ ลักษณะของไม้/ป่าไม้ ฯลฯ ด้านการเมือง/การปกครอง เช่น เขตการปกครอง การเลือกตั้ง ฯลฯ	๒๐ (๓)	
	(๒) ข้อมูลเกี่ยวกับด้านการเมือง/การปกครอง เช่น เขตการปกครอง การเลือกตั้ง ฯลฯ ประชากร เช่น ข้อมูลเกี่ยวกับ จำนวนประชากรและช่วงอายุและจำนวนประชากร ฯลฯ	(๒)	
	(๓) ข้อมูลเกี่ยวกับสภาพทางสังคม เช่น การศึกษา สาธารณสุข อาชญากรรม ยาเสพติด การสังคมสงเคราะห์ ฯลฯ	(๒)	
	(๔) ข้อมูลเกี่ยวกับระบบการบริการพื้นฐาน เช่น การคมนาคมขนส่ง การไฟฟ้า การประปา โทรศัพท์ ฯลฯ	(๒)	
	(๕) ข้อมูลเกี่ยวกับระบบเศรษฐกิจ เช่น การเกษตร การประมง การปศุสัตว์ การบริการ การท่องเที่ยว อุตสาหกรรม การพาณิชย์/ กลุ่มอาชีพ แรงงาน ฯลฯ	(๒)	
	(๖) ข้อมูลเกี่ยวกับศาสนา ประเพณี วัฒนธรรม เช่น การนับถือศาสนา ประเพณีและงานประจำปี ภูมิปัญญาท้องถิ่น ภาษาล้าน ลินคำพื้นเมือง และของที่ระลึก ฯลฯ และอื่นๆ	(๒)	
	(๗) ข้อมูลเกี่ยวกับทรัพยากรธรรมชาติ เช่น น้ำ ป่าไม้ ภูเขา คุณภาพ ของทรัพยากรธรรมชาติ ฯลฯ	(๒)	
	(๘) การสำรวจและจัดเก็บข้อมูลเพื่อการจัดทำแผนพัฒนาท้องถิ่น หรือการใช้ข้อมูล จปฐ.	(๒)	
	(๙) การประชุมประชาคมท้องถิ่น รูปแบบ วิธีการและการดำเนินการ ประชุมประชาคมท้องถิ่น โดยใช้กระบวนการร่วมคิด ร่วมทำ ร่วมตัดสินใจ ร่วมตรวจสอบ ร่วมรับผลประโยชน์ ร่วมแก้ปัญหา ปรึกษาหารือ แลกเปลี่ยนเรียนรู้ เพื่อแก้ไขปัญหาสำหรับการพัฒนา ท้องถิ่นตามอำนาจหน้าที่ขององค์กรปกครองส่วนท้องถิ่น	(๓)	
๒. การวิเคราะห์สภาวะการณ์ และศักยภาพ	ควรประกอบด้วยข้อมูลดังนี้ (๑) การวิเคราะห์ที่ครอบคลุมความเชื่อมโยงความสอดคล้องยุทธศาสตร์ จังหวัด ยุทธศาสตร์การพัฒนาขององค์กรปกครอง ส่วนท้องถิ่นในเขตจังหวัด ยุทธศาสตร์ขององค์กรปกครองส่วนท้องถิ่น นโยบายของผู้บริหารท้องถิ่น รวมถึงความเชื่อมโยงแผนยุทธศาสตร์ชาติ ๒๐ ปี แผนพัฒนาเศรษฐกิจและสังคมแห่งชาติ และ Thailand ๔.๐	๒๐ (๕)	
	(๒) การวิเคราะห์การใช้ผังเมืองรวมหรือผังเมืองเฉพาะ และการบังคับใช้ผลของการบังคับใช้สภาพการณ์ที่เกิดขึ้นต่อการพัฒนา ท้องถิ่น	(๓)	

ประเด็นพิจารณา	รายละเอียดหลักเกณฑ์	คะแนน เต็ม	คะแนน ที่ได้
๒.การวิเคราะห์ สภาพการณ์และ ศักยภาพ	(๓) การวิเคราะห์ทางสังคม เช่น ด้านแรงงาน การศึกษา สาธารณสุข ความยากจน อาชญากรรม ปัญหาเสพติด เทคโนโลยี จารีต ประเพณี วัฒนธรรม ภูมิปัญญาท้องถิ่น เป็นต้น	(๓)	
	(๔) การวิเคราะห์ทางเศรษฐกิจ ข้อมูลด้านรายได้ครัวเรือน การส่งเสริมอาชีพ กลุ่มอาชีพ กลุ่มทางสังคม การพัฒนาอาชีพและกลุ่มต่างๆ สภาพทางเศรษฐกิจและความเป็นอยู่ทั่วไป เป็นต้น	(๓)	
	(๕) การวิเคราะห์สิ่งแวดล้อม พื้นที่สีเขียว ธรรมชาติต่างๆ ทางภูมิศาสตร์ กระบวนการหรือสิ่งที่เกิดขึ้นการประดิษฐ์ที่มีผลต่อสิ่งแวดล้อมและ การพัฒนา	(๓)	
	(๖) ผลการวิเคราะห์ศักยภาพเพื่อประเมินสถานภาพการพัฒนาในปัจจุบันและ โอกาสการพัฒนาในอนาคตของท้องถิ่น ด้วยเทคนิค SWOT Analysis ที่ส่งผล ต่อการดำเนินงานได้แก่ S-Strength (จุดแข็ง) W-Weakness (จุดอ่อน) O-Opportunity (โอกาส) และ T-Threat (อุปสรรค)	(๓)	
๓.ยุทธศาสตร์ ๓.๑ ยุทธศาสตร์ของ องค์กรปกครองส่วน ท้องถิ่น	ควรประกอบด้วยข้อมูลดังนี้ สอดคล้องกับสภาพสังคม เศรษฐกิจ สิ่งแวดล้อมของท้องถิ่น ประเด็นปัญหา การพัฒนาและแนวทางการพัฒนาที่สอดคล้องกับยุทธศาสตร์ขององค์กร ปกครอง ส่วนท้องถิ่นและเชื่อมโยงหลักประชารัฐ แผนยุทธศาสตร์ชาติ ๒๐ ปี แผนพัฒนาเศรษฐกิจและสังคมแห่งชาติและ Thailand ๔.๐	๖๐ (๑๐)	
	สอดคล้องและเชื่อมโยงกับสภาพสังคม เศรษฐกิจ สิ่งแวดล้อมของท้องถิ่น และยุทธศาสตร์จังหวัดและเชื่อมโยงหลักประชารัฐ แผนยุทธศาสตร์ชาติ ๒๐ ปี แผนพัฒนาเศรษฐกิจและสังคมแห่งชาติ และ Thailand ๔.๐	(๑๐)	
	สอดคล้องกับยุทธศาสตร์พัฒนากลุ่มจังหวัด ยุทธศาสตร์พัฒนาภาค แผนพัฒนาเศรษฐกิจและสังคมแห่งชาติ แผนการบริหารราชการแผ่นดิน นโยบาย/ยุทธศาสตร์ คสช. และนโยบายรัฐบาลหลักประชารัฐ แผนยุทธศาสตร์ ชาติ ๒๐ ปี และ Thailand ๔.๐	(๑๐)	

ประเด็นพิจารณา	รายละเอียดหลักเกณฑ์	คะแนน เต็ม	คะแนน ที่ได้
๓. ยุทธศาสตร์ (ต่อ) ๓.๔ วิสัยทัศน์	วิสัยทัศน์ ซึ่งมีลักษณะแสดงสถานภาพที่องค์กรปกครองส่วนท้องถิ่น ต้องการจะเป็นหรือบรรลุถึงอนาคตอย่างชัดเจน สอดคล้องกับโอกาสและ ศักยภาพ ที่เป็นลักษณะเฉพาะขององค์กรปกครองส่วนท้องถิ่นและสัมพันธ์กับ โครงการพัฒนาท้องถิ่น	(๕)	
๓.๕ กลยุทธ์	แสดงให้เห็นช่องทาง วิธีการ ภารกิจหรือสิ่งที่ต้องทำตามอำนาจหน้าที่ของ องค์กรปกครองส่วนท้องถิ่นที่จะนำไปสู่การบรรลุวิสัยทัศน์ หรือแสดงให้เห็น ถึงความชัดเจน ในสิ่งที่จะดำเนินการให้บรรลุวิสัยทัศน์นั้น	(๕)	
๓.๖ เป้าประสงค์ของแต่ละ ประเด็นกลยุทธ์	เป้าประสงค์ของแต่ละประเด็นกลยุทธ์มีความสอดคล้องและสนับสนุน ต่อกลยุทธ์ที่จะเกิดขึ้น มุ่งหมายสิ่งหนึ่งสิ่งใดที่ชัดเจน	(๕)	
๓.๗ จุดยืนทาง ยุทธศาสตร์(Positioning)	ความมุ่งมั่นอันแน่วแน่ในการวางแผนพัฒนาท้องถิ่น เพื่อให้บรรลุวิสัยทัศน์ ของ องค์กรปกครองส่วนท้องถิ่น ซึ่งเกิดจากศักยภาพของพื้นที่จริง ที่จะนำไปสู่ผลสำเร็จทางยุทธศาสตร์	(๕)	
๓.๘ แผนงาน	แผนงานหรือจุดมุ่งหมายเพื่อการพัฒนาในอนาคต กำหนดจุดมุ่งหมายใน เรื่องใดเรื่องหนึ่งหรือแผนงานที่เกิดจากเป้าประสงค์ ตัวชี้วัด ค่าเป้าหมาย กลยุทธ์ จุดยืนทางยุทธศาสตร์และยุทธศาสตร์ขององค์กรปกครองส่วน ท้องถิ่นที่มีความชัดเจน นำไปสู่การจัดทำโครงการพัฒนาท้องถิ่นในแผนพัฒนาท้องถิ่น โดยระบุแผนงานและความเชื่อมโยงดังกล่าว	(๕)	
๓.๙ ความเชื่อมโยงของ ยุทธศาสตร์ในภาพรวม	ความเชื่อมโยงองค์รวมที่นำไปสู่การพัฒนาท้องถิ่นที่เกิดผลผลิต/โครงการ จากแผนยุทธศาสตร์ชาติ ๒๐ ปี แผนพัฒนาเศรษฐกิจและสังคมแห่งชาติ ฉบับที่ ๑๒ Thailand ๔.๐ แผนพัฒนาภาค/แผนพัฒนากลุ่มจังหวัด/ แผนพัฒนาจังหวัด ยุทธศาสตร์การพัฒนาขององค์กรปกครองส่วนท้องถิ่น ในเขตจังหวัดและ ยุทธศาสตร์ขององค์กรปกครองส่วนท้องถิ่น	(๕)	
<b>รวมคะแนน</b>		<b>๑๐๐</b>	



## ๔.๒ การติดตามและประเมินผลโครงการ

การจัดทำแผนพัฒนาท้องถิ่น (พ.ศ.๒๕๖๖-๒๕๗๐) ขององค์กรปกครองส่วนท้องถิ่น จะต้องมีการติดตามและประเมินผลโครงการขององค์กรปกครองส่วนท้องถิ่นเพื่อความสอดคล้องแผนพัฒนาท้องถิ่นตามระเบียบกระทรวงมหาดไทย ว่าด้วยการจัดทำแผนขององค์กรปกครองส่วนท้องถิ่น พ.ศ. ๒๕๔๘ และที่แก้ไขเพิ่มเติมถึง (ฉบับที่ ๓) พ.ศ.๒๕๖๑ โดยคณะกรรมการติดตามและประเมินผลแผนพัฒนาท้องถิ่นจะต้องดำเนินการให้คะแนนตามเกณฑ์ที่กำหนดไว้ ซึ่งเป็นส่วนหนึ่งของการติดตามและประเมินผลแผนพัฒนาโดยดำเนินการให้แล้วเสร็จภายในหกสิบวัน นับแต่วันที่ประกาศใช้งบประมาณรายจ่าย

### แนวทางการพิจารณาการติดตามและประเมินผลโครงการเพื่อความสอดคล้องแผนพัฒนาท้องถิ่น ประกอบด้วย

๒.๑ การสรุปสถานการณ์การพัฒนา ๑๐ คะแนน

๒.๒ การประเมินผลการนำแผนพัฒนาท้องถิ่นไปปฏิบัติในเชิงปริมาณ ๑๐ คะแนน

๒.๓ การประเมินผลการนำแผนพัฒนาท้องถิ่นไปปฏิบัติในเชิงคุณภาพ ๑๐ คะแนน

๒.๔ แผนงานและยุทธศาสตร์การพัฒนา ๑๐ คะแนน

๒.๕ โครงการพัฒนา ๖๐ คะแนน ประกอบด้วย

(๑) ความชัดเจนของชื่อโครงการ ๕ คะแนน

(๒) กำหนดวัตถุประสงค์สอดคล้องกับโครงการ ๕ คะแนน

(๓) เป้าหมาย (ผลผลิตของโครงการ) มีความชัดเจนนำไปสู่การตั้งงบประมาณได้ถูกต้อง

๕ คะแนน

(๔) โครงการมีความสอดคล้องกับแผนยุทธศาสตร์ชาติ ๒๐ ปี คะแนน

(๕) เป้าหมาย (ผลผลิตของโครงการ) มีความสอดคล้องกับแผนพัฒนาเศรษฐกิจและสังคมแห่งชาติ ฉบับที่ ๑๒ ๕ คะแนน

(๖) โครงการมีความสอดคล้องกับ Thailand ๔.๐ ๕ คะแนน

(๗) โครงการสอดคล้องกับยุทธศาสตร์จังหวัด ๕ คะแนน

(๘) โครงการแก้ไขปัญหาความยากจนหรือการเสริมสร้างให้ประเทศชาติมั่นคง มั่งคั่ง ยั่งยืน ภายใต้อำเภอ ๕ คะแนน

(๙) งบประมาณ มีความสอดคล้องกับเป้าหมาย (ผลผลิตของโครงการ) ๕ คะแนน

(๑๐) มีการประมาณการราคาถูกต้องตามหลักวิธีการงบประมาณ ๕ คะแนน

(๑๑) มีการกำหนดตัวชี้วัด (KPI) และสอดคล้องกับวัตถุประสงค์และผลที่คาดว่าจะได้รับ

๕ คะแนน

(๑๒) ผลที่คาดว่าจะได้รับ สอดคล้องกับวัตถุประสงค์ ๕ คะแนน

คะแนนรวม ๑๐๐ คะแนน เกณฑ์ที่ควรได้เพื่อให้เกิดความสอดคล้องและขับเคลื่อนการพัฒนาท้องถิ่นขององค์กรปกครองส่วนท้องถิ่น ไม่ควรน้อยกว่าร้อยละ ๘๐ (๘๐ คะแนน)

**แบบแนวทางการพิจารณาการติดตามและประเมินผลโครงการเพื่อความสอดคล้องแผนพัฒนาท้องถิ่น  
ขององค์กรปกครองส่วนท้องถิ่น**

ประเด็นพิจารณา	คะแนน
๑. การสรุปสถานการณ์การพัฒนา	๑๐
๒. การประเมินผลการนำแผนพัฒนาท้องถิ่นไปปฏิบัติในเชิงปริมาณ	๑๐
๓. การประเมินผลการนำแผนพัฒนาท้องถิ่นไปปฏิบัติในเชิงคุณภาพ	๑๐
๔. แผนงานและยุทธศาสตร์การพัฒนา	๑๐
๕. โครงการพัฒนา ประกอบด้วย	๖๐
๕.๑ ความชัดเจนของชื่อโครงการ	(๕)
๕.๒ กำหนดวัตถุประสงค์สอดคล้องกับโครงการ	(๕)
๕.๓ เป้าหมาย (ผลผลิตของโครงการ) มีความชัดเจนนำไปสู่การตั้งงบประมาณได้ถูกต้อง	(๕)
๕.๔ โครงการมีความสอดคล้องกับแผนยุทธศาสตร์ชาติ ๒๐ ปี	(๕)
๕.๕ เป้าหมาย (ผลผลิตของโครงการ) มีความสอดคล้องกับแผนพัฒนาเศรษฐกิจและสังคมแห่งชาติ	(๕)
๕.๖ โครงการมีความสอดคล้องกับ Thailand ๔.๐	(๕)
๕.๗ โครงการสอดคล้องกับยุทธศาสตร์จังหวัด	(๕)
๕.๘ โครงการแก้ไขปัญหาความยากจนหรือการเสริมสร้างให้ประเทศชาติมั่นคง มั่งคั่ง ยั่งยืน ภายใต้หลักประชารัฐ	(๕)
๕.๙ งบประมาณมีความสอดคล้องกับเป้าหมาย (ผลผลิตของโครงการ)	(๕)
๕.๑๐ มีการประมาณการราคาถูกต้องตามหลักวิธีการงบประมาณ	(๕)
๕.๑๑ มีการกำหนดตัวชี้วัด (KPI) และสอดคล้องกับวัตถุประสงค์และผลที่คาดว่าจะได้รับ	(๕)
๕.๑๒ ผลที่คาดว่าจะได้รับ สอดคล้องกับวัตถุประสงค์	(๕)
<b>รวมคะแนน</b>	<b>๑๐๐</b>

**แนวทางเบื้องต้นในการให้คะแนนแนวทางการพิจารณาการติดตามและประเมินผลโครงการ  
เพื่อความสอดคล้องแผนพัฒนาท้องถิ่นขององค์กรปกครองส่วนท้องถิ่น**

ประเด็นพิจารณา	รายละเอียดหลักเกณฑ์	คะแนน เต็ม	คะแนน ที่ได้
๑.การสรุปสถานการณ์ การพัฒนา	เป็นการวิเคราะห์กรอบการจัดทำยุทธศาสตร์ขององค์กรปกครอง ส่วนท้องถิ่น (ใช้การวิเคราะห์ SWOT Analysis/Demand (Demand Analysis)/Global Demand และ Trend ปัจจัยและสถานการณ์การเปลี่ยนแปลงที่มีผลต่อการพัฒนาอย่างน้อย ต้องประกอบด้วยวิเคราะห์ศักยภาพด้านเศรษฐกิจ,ด้านสังคม, ด้านทรัพยากรธรรมชาติและสิ่งแวดล้อม)	๑๐	
๒.การประเมินผล การนำแผนพัฒนาท้องถิ่น ไปปฏิบัติในเชิงปริมาณ	๑) การควบคุมที่มีการใช้ตัวเลขต่างๆ เพื่อนำมาใช้วัดผลในเชิงปริมาณ เช่น การวัดจำนวนโครงการ กิจกรรม งานต่างๆ ก็คือผลผลิตนั้นเองว่าเป็นไปตามที่ตั้งเป้าหมายเอาไว้หรือไม่ จำนวนที่ดำเนินการจริงตามที่ได้ กำหนดไว้เท่าไร จำนวนที่ไม่สามารถดำเนินการได้มีจำนวนเท่าไร สามารถอธิบายได้ ตามหลักประสิทธิภาพ (Efficiency) ของการพัฒนาท้องถิ่น ตามอำนาจหน้าที่ที่กำหนดไว้ ๒) วิเคราะห์ผลกระทบ/สิ่งที่กระทบ (Impact) โครงการที่ดำเนินการ ใน เชิงปริมาณ (Quantitative)	๑๐	
๓.การประเมินผลการนำ แผนพัฒนาท้องถิ่น ไปปฏิบัติในเชิงคุณภาพ	๑) การประเมินประสิทธิผลของแผนพัฒนาในเชิงคุณภาพ คือการนำเอาเทคนิคต่างๆ มาใช้เพื่อวัดว่าภารกิจโครงการ กิจกรรม งานต่างๆ ที่ดำเนินการในพื้นที่นั้นๆ ตรงต่อความต้องการของประชาชนหรือไม่ และเป็นไปตามอำนาจหน้าที่หรือไม่ ประชาชนพึงพอใจหรือไม่ สิ่งของ วัสดุ ครุภัณฑ์ การดำเนินการต่างๆ มีสภาพหรือลักษณะถูกต้อง ครบถ้วน สามารถ ใช้การได้ตามวัตถุประสงค์หรือไม่ ซึ่งเป็นไปตามหลักประสิทธิผล (Effectiveness) ผลการปฏิบัติราชการที่บรรลุวัตถุประสงค์และเป้าหมายของ แผนการปฏิบัติราชการตามที่ได้รับงบประมาณมาดำเนินการรวมถึงสามารถ เทียบเคียงกับส่วนราชการหรือหน่วยงาน ๒) วิเคราะห์ผลกระทบ/สิ่งที่กระทบ (Impact) โครงการที่ดำเนินการใน เชิงคุณภาพ (Qualitative)	๑๐	
๔.แผนงานและยุทธศาสตร์ การพัฒนา	๑) วิเคราะห์แผนงาน งานที่เกิดจากด้านต่างๆ มีความสอดคล้องกับยุทธศาสตร์ ขององค์กรปกครองส่วนท้องถิ่นในมิติต่างๆ จนนำไปสู่การจัดทำโครงการพัฒนา ท้องถิ่นโดยใช้ SWOT Analysis/Demand (Demand Analysis)/Global Demand/Trend หรือหลักการบูรณาการ (Integration) กับองค์กรปกครองส่วนท้องถิ่นที่มีพื้นที่ ติดต่อกัน ๒) วิเคราะห์แผนงาน งานที่เกิดจากด้านต่างๆ ที่สอดคล้องกับการแก้ไขปัญหา ความยากจนหลักประชารัฐ	๑๐	

ประเด็นพิจารณา	รายละเอียดหลักเกณฑ์	คะแนน เต็ม	คะแนนที่ ได้
<p>๕.โครงการพัฒนา</p> <p>๕.๑ ความชัดเจน ของชื่อโครงการ</p>	<p>ควรประกอบด้วยข้อมูลดังนี้</p> <p>เป็นโครงการที่มีวัตถุประสงค์สนองต่อแผนยุทธศาสตร์การพัฒนาขององค์กร ปกครองส่วนท้องถิ่นและดำเนินการเพื่อให้การพัฒนาบรรลุตาม วิสัยทัศน์ ขององค์กรปกครองส่วนท้องถิ่นที่กำหนดไว้ ชื่อโครงการมีความชัดเจน มุ่งไปเรื่องใดเรื่องหนึ่ง อ่านแล้วเข้าใจได้ว่าจะพัฒนาอะไรในอนาคต</p>	<p>๖๐ (๕)</p>	
<p>๕.๒ กำหนด วัตถุประสงค์ สอดคล้อง กับโครงการ</p>	<p>มีวัตถุประสงค์ชัดเจน (clear objective) โครงการต้องกำหนด วัตถุประสงค์ สอดคล้องกับความเป็นมาของโครงการสอดคล้องกับหลักการและเหตุผล วิธีการดำเนินงานต้องสอดคล้องกับวัตถุประสงค์ มีความเป็นไปได้ชัดเจน มีลักษณะเฉพาะเจาะจง</p>	<p>(๕)</p>	
<p>๕.๓ เป้าหมาย (ผลผลิต ของโครงการ) มีความ ชัดเจนนำไปสู่การ ตั้งงบประมาณ ได้ถูกต้อง</p>	<p>สภาพที่อยากให้เกิดขึ้นในอนาคตเป็นทิศทางที่ต้องไปให้ถึงเป้าหมายต้อง ชัดเจน สามารถระบุจำนวนเท่าไร กลุ่มเป้าหมายคืออะไร มีผลผลิต อย่างไร กลุ่มเป้าหมาย พื้นที่ดำเนินงานและระยะเวลาดำเนินงาน อธิบายให้ชัดเจน ว่าโครงการนี้จะทำที่ไหน เริ่มต้นในช่วงเวลาใดและจบลงเมื่อไร ใครคือกลุ่มเป้าหมายรอง</p>	<p>(๕)</p>	
<p>๕.๔ โครงการมีความ สอดคล้องกับแผน ยุทธศาสตร์ ๒๐ ปี</p>	<p>โครงการ หากกลุ่มเป้าหมายมีหลายกลุ่ม ให้บอกชัดเจนไปว่าใครคือ กลุ่มเป้าหมายหลัก ใครคือกลุ่มเป้าหมายรอง โครงการสอดคล้องกับ (๑) ความมั่นคง (๒) การสร้างความสามารถในการแข่งขัน (๓) การพัฒนาและเสริมสร้างศักยภาพคน (๔) การสร้างโอกาสความเสมอภาคและเท่าเทียมกันทางสังคม (๕) การสร้างการเติบโตบนคุณภาพชีวิตที่เป็นมิตรต่อสิ่งแวดล้อม (๖) การปรับสมดุลและพัฒนาระบบการบริหารจัดการภาครัฐ เพื่อให้เกิดความมั่นคง มั่งคั่ง ยั่งยืน</p>	<p>(๕)</p>	
<p>๕.๕ เป้าหมาย (ผลผลิต ของโครงการ) มีความสอดคล้องกับ แผนพัฒนาเศรษฐกิจ และสังคม แห่งชาติ</p>	<p>โครงการมีความสอดคล้องกับแผนพัฒนาเศรษฐกิจและสังคมแห่งชาติ ฉบับที่ ๑๒ โดย</p> <p>(๑) ยึดหลักปรัชญาของเศรษฐกิจพอเพียง (๒) ยึดคนเป็นศูนย์กลางการพัฒนา (๓) ยึดวิสัยทัศน์ภายใต้อุตสาหกรรมชาติ ๒๐ ปี (๔) ยึดเป้าหมายอนาคตประเทศไทย ๒๕๗๙ (๕) ยึดหลักการนำไปสู่การ ปฏิบัติให้เกิดผลสัมฤทธิ์อย่างจริงจังใน ๕ ปี ที่ต่อ ยอดไปสู่ผลสัมฤทธิ์ที่เป็นเป้าหมายระยะยาว ภายใต้แนวทางการพัฒนา</p> <p>(๑) การยกระดับ ศักยภาพการแข่งขันและการหลุดพ้นกับดักรายได้ ปานกลางสู่รายได้สูง (๒) การพัฒนาศักยภาพคนตามช่วงวัยและการปฏิรูประบบ เพื่อสร้างสังคมสูงวัยอย่างมีคุณภาพ (๓) การลดความเหลื่อมล้ำทางสังคม (๔) การรองรับการเชื่อมโยงภูมิภาคและความเป็นเมือง (๕) การสร้างความ เจริญเติบโตทางเศรษฐกิจและสังคมอย่างเป็นมิตร กับสิ่งแวดล้อม (๖) การบริหารราชการแผ่นดินที่มีประสิทธิภาพ</p>	<p>(๕)</p>	

ประเด็นพิจารณา	รายละเอียดหลักเกณฑ์	คะแนนเต็ม	คะแนนที่ได้
๕.โครงการพัฒนา (ต่อ) ๕.๖ โครงการมีความสอดคล้องกับ Thailand ๔.๐	โครงการมีลักษณะหรือสอดคล้องกับการปรับเปลี่ยนโครงสร้างเศรษฐกิจไปสู่ Value-Based Economy หรือเศรษฐกิจที่ขับเคลื่อนด้วยนวัตกรรม ทำน้อย ได้มาก เช่น (๑) เปลี่ยนจากการผลิตสินค้า โภคภัณฑ์ไปสู่สินค้าเชิงนวัตกรรม (๒) เปลี่ยนจากการขับเคลื่อนประเทศด้วยภาคอุตสาหกรรมไปสู่การขับเคลื่อนด้วยเทคโนโลยี ความคิดสร้างสรรค์และนวัตกรรม (๓) เปลี่ยนจากการเน้นภาคการผลิตสินค้าไปสู่การเน้นภาคบริการมากขึ้น รวมถึงโครงการที่เติมเต็มด้วยวิทยาการ ความคิด สร้างสรรค์ นวัตกรรม วิทยาศาสตร์ เทคโนโลยีและการวิจัยและพัฒนาแล้วต่อยอดความได้เปรียบเชิงเปรียบเทียบ เช่น ด้านเกษตร เทคโนโลยีชีวภาพ สาธารณสุข วัฒนธรรม ฯลฯ	(๕)	
๕.๗ โครงการสอดคล้องกับยุทธศาสตร์จังหวัด	โครงการพัฒนาท้องถิ่นมีความสอดคล้องกับห้วงระยะเวลาของ แผนพัฒนาจังหวัดที่ได้กำหนดขึ้น เพื่อขับเคลื่อนการพัฒนาท้องถิ่น เสมือนหนึ่งการขับเคลื่อนการพัฒนาจังหวัด ซึ่งไม่สามารถแยกส่วนใดส่วนหนึ่งออกจากกันได้ นอกจากนี้โครงการพัฒนาท้องถิ่น ต้องเป็นโครงการเชื่อมต่อหรือเดินทางไปด้วยกันกับยุทธศาสตร์จังหวัดที่ได้ กำหนดขึ้นที่เป็นปัจจุบัน	(๕)	
๕.๘ โครงการแก้ไขปัญหาความยากจนหรือการเสริมสร้างให้ประเทศชาติ มั่นคง มั่งคั่ง ยั่งยืน ภายใต้หลักประชารัฐ	เป็นโครงการที่ดำเนินการภายใต้พื้นฐานความพอเพียงที่ประชาชนดำเนินการเองหรือร่วมดำเนินการ เป็นโครงการต่อยอดและขยายได้ เป็นโครงการที่ประชาชนต้องการเพื่อให้เกิดความยั่งยืน ซึ่งมีลักษณะที่ จะให้ท้องถิ่นมีความมั่นคง มั่งคั่ง ยั่งยืน เป็นท้องถิ่นที่พัฒนาแล้วด้วย การพัฒนาตามปรัชญาเศรษฐกิจพอเพียง	(๕)	
๕.๙ งบประมาณ มีความสอดคล้องกับเป้าหมาย (ผลผลิตของโครงการ)	งบประมาณโครงการพัฒนาจะต้องคำนึงถึงหลักสำคัญ ๕ ประการ ในการจัดทำโครงการได้แก่ (๑) ความประหยัด (Economy) (๒) ความมีประสิทธิภาพ (Efficiency) (๓) ความมีประสิทธิภาพ (Effectiveness) (๔) ความยุติธรรม (Equity) (๕) ความโปร่งใส (Transparency)	(๕)	
๕.๑๐ มีการประมาณการราคา ถูกต้องตามหลักวิธีการงบประมาณ	การประมาณการราคาเพื่อการพัฒนาต้องให้สอดคล้องกับโครงการ ถูกต้องตามหลักวิชาการทางช่าง หลักของราคากลาง ราคากลางท้องถิ่น มีความโปร่งใสในการกำหนดราคาและตรวจสอบได้ในเชิงประจักษ์	(๕)	
๕.๑๑ มีการกำหนดตัวชี้วัด (KPI) และสอดคล้องกับวัตถุประสงค์ และผลที่คาดว่าจะได้รับ	มีการกำหนดดัชนีชี้วัดผลงาน (Key Performance Indicator : (KPI) ที่สามารถวัดได้ (measurable) ใช้บอกประสิทธิผล (effectiveness) ใช้บอกประสิทธิภาพ (efficiency) ได้ เช่น การกำหนดความพึงพอใจ การกำหนดร้อยละการกำหนด อันเกิดจากผลของวัตถุประสงค์ที่เกิดขึ้นที่สิ่งที่ได้รับ (การคาดการณ์ คาดว่าจะได้รับ)	(๕)	

ประเด็นพิจารณา	รายละเอียดหลักเกณฑ์	คะแนนเต็ม	คะแนนที่ได้
<p>๕.โครงการพัฒนา (ต่อ)</p> <p>๕.๑๒ ผลที่คาดว่าจะได้รับ สอดคล้องกับวัตถุประสงค์</p>	<p>ผลที่ได้รับเป็นสิ่งที่เกิดขึ้นได้จริงจากการดำเนินการตามโครงการพัฒนา ซึ่งสอดคล้องกับวัตถุประสงค์ที่ตั้งไว้ การได้ผลหรือผลที่เกิดขึ้นจะต้องเท่ากับวัตถุประสงค์หรือมากกว่าวัตถุประสงค์ ซึ่งการเขียนวัตถุประสงค์ ควรคำนึงถึง</p> <p>(๑) ความเป็นไปได้และมีความเฉพาะเจาะจง ในการดำเนินงานตามโครงการ</p> <p>(๒) วัดและประเมินผลระดับของความสำเร็จได้</p> <p>(๓) ระบุสิ่งที่ต้องการดำเนินงานอย่างชัดเจนและเฉพาะเจาะจงมากที่สุดและสามารถปฏิบัติได้</p> <p>(๔) เป็นเหตุเป็นผล สอดคล้องกับความเป็นจริง</p> <p>(๕) ส่งผลต่อการบ่งบอกเวลาได้</p>	(๕)	
<b>รวมคะแนน</b>		<b>๑๐๐</b>	

**๔.๓ สรุปผลการพัฒนาท้องถิ่น จากแผนพัฒนาท้องถิ่น (พ.ศ.๒๕๖๑-๒๕๖๕)**

ในการจัดทำแผนพัฒนาท้องถิ่น (พ.ศ.๒๕๖๑-๒๕๖๕) ขององค์การปกครองส่วนท้องถิ่น ก็เพื่อใช้เป็นเครื่องมือในการพัฒนา เป็นแนวทางในการบริหารพัฒนาท้องถิ่นให้บรรลุตามวัตถุประสงค์และเป้าหมาย เกิดประสิทธิภาพประสิทธิผลสูงสุดในการแก้ไขปัญหาให้กับประชาชน ก่อให้เกิดประโยชน์และสามารถตอบสนองความต้องการพัฒนาของประชาชน โดยพิจารณาบรรจุโครงการในงบประมาณรายจ่ายประจำปี งบประมาณรายจ่ายเพิ่มเติม งบประมาณจากเงินสะสม และเงินอุดหนุนเฉพาะกิจ โดยจะต้องมีการติดตามและประเมินผลแผนพัฒนาตามระเบียบกระทรวงมหาดไทย ว่าด้วยการจัดทำแผนพัฒนาขององค์การปกครองส่วนท้องถิ่น พ.ศ. ๒๕๔๘ และที่แก้ไขเพิ่มเติมถึง (ฉบับที่ ๓) พ.ศ.๒๕๖๑ เป็นการสรุปผลในภาพรวมของท้องถิ่น เป็นการติดตามผลการนำยุทธศาสตร์ขององค์การปกครองส่วนท้องถิ่นว่าเกิดผลทั้งในเชิงปริมาณและเชิงคุณภาพ อย่างไร ซึ่งสามารถวัดผลได้ทั้งเชิงสถิติต่างๆ ตาราง กราฟ และการพรรณนา ดังนี้

**(๑) การวัดผลในเชิงปริมาณและเชิงคุณภาพ**

**(๑.๑) การวัดผลในเชิงปริมาณ (Quantity)**

- โดยเครื่องมือที่ใช้ในการติดตามและประเมินผลในเชิงปริมาณ มีดังนี้

การวางแผนพัฒนาท้องถิ่น (พ.ศ.๒๕๖๑-๒๕๖๕) ได้กำหนดโครงการที่จะดำเนินการตามแผนพัฒนาท้องถิ่น (พ.ศ.๒๕๖๑-๒๕๖๕)										
ยุทธศาสตร์ อปท.	๒๕๖๑		๒๕๖๒		๒๕๖๓		๒๕๖๔		๒๕๖๕	
	จำนวน	งบประมาณ	จำนวน	งบประมาณ	จำนวน	งบประมาณ	จำนวน	งบประมาณ	จำนวน	งบประมาณ
๑.ด้านโครงสร้างพื้นฐาน										
๒.ด้านงานส่งเสริมคุณภาพชีวิต										
๓.ด้านการจัดระเบียบชุมชน/สังคม และการรักษาความสงบเรียบร้อย										
๔.ด้านการวางแผน การส่งเสริมการลงทุนพาณิชย์ยกรรม และการท่องเที่ยว										
๕.ด้านการบริหารจัดการและการอนุรักษ์ทรัพยากรธรรมชาติและสิ่งแวดล้อม										
๖.ด้านศิลปะ วัฒนธรรม จารีตประเพณีและภูมิปัญญาท้องถิ่น										
๗.ด้านการบริหารจัดการตามหลักธรรมาภิบาล										
<b>รวม</b>										

สรุปรายงานผลการดำเนินงาน ประจำปีงบประมาณ พ.ศ. ...						
ลำดับที่	รายการ	โครงการ	งบประมาณ	โครงการที่สามารถดำเนินการได้ (...โครงการ)		
				คิดเป็นร้อยละของ แผนพัฒนาท้องถิ่น	คิดเป็นร้อยละของ แผนดำเนินงาน	คิดเป็นร้อยละของเทศบาลฯ + เงินสะสม+เงินอุดหนุนเฉพาะกิจ
๑	บรรจุในแผนพัฒนา ท้องถิ่น					
๒	ตั้งในเทศบาลฯ งบประมาณ					
๓	จากเงินสะสม					
๔	จัดทำแผนการ ดำเนินงาน - ข้อบัญญัติ = .....+ - เงินสะสม = .....+ - เงินอุดหนุน เฉพาะกิจ = .....					
๕	สามารถดำเนิน การได้ - ข้อบัญญัติ = .....+ - เงินสะสม = .....+ - เงินอุดหนุน เฉพาะกิจ = .....					

(๑.๒) การวัดผลในเชิงคุณภาพ (Quality)



การจัดผลเชิงคุณภาพ ใช้การสำรวจความพึงพอใจในการวัดผลเชิงคุณภาพโดยภาพรวม โดยได้มีการประเมินความพึงพอใจ ซึ่งการประเมินความพึงพอใจทำให้ทราบถึงผลเชิงคุณภาพในการดำเนินงานของเทศบาล โดยเครื่องมือที่ใช้ในการประเมินความพึงพอใจ มีดังนี้

**แบบที่ ๓/๒ แบบประเมินความพึงพอใจต่อผลการดำเนินงานขององค์กรปกครองส่วนท้องถิ่นในภาพรวม**  
คำชี้แจง : แบบที่ ๓/๒ เป็นแบบสำรวจความพึงพอใจของประชาชน ต่อการดำเนินงานขององค์กรปกครองส่วนท้องถิ่นในภาพรวม โดยกำหนดให้มีการเก็บข้อมูลปีละ ๑ ครั้ง หลังจากสิ้นสุดปีงบประมาณ

---

### ส่วนที่ ๑ ข้อมูลทั่วไป

- |              |                        |                             |                             |
|--------------|------------------------|-----------------------------|-----------------------------|
| ๑. เพศ       | (๑) ชาย                | (๒) หญิง                    |                             |
| ๒. อายุ      | (๑) ต่ำกว่า ๒๐ ปี      | (๒) ๒๐-๓๐ ปี                | (๓) ๓๑-๔๐ ปี                |
|              | (๔) ๔๑-๕๐ ปี           | (๕) ๕๑-๖๐ ปี                | (๖) มากกว่า ๖๐ ปี           |
|              |                        |                             |                             |
| ๓. การศึกษา  | (๑) ประถมศึกษา         | (๒) มัธยมศึกษาหรือเทียบเท่า | (๓) อนุปริญญาหรือ เทียบเท่า |
|              | (๔) ปริญญาตรี          | (๕) สูงกว่าปริญญาตรี        | (๖) อื่น ๆ                  |
| ๔. อาชีพหลัก | (๑) รับราชการ          | (๒) เอกชน/รัฐวิสาหกิจ       | (๓) ค้าขาย ธุรกิจส่วนตัว    |
|              | (๔) รับจ้าง            | (๕) นักเรียนนักศึกษา        | (๖) เกษตรกร                 |
|              | (๗) อื่น ๆ (ระบุ)..... |                             |                             |

**ส่วนที่ ๒ : ผลการดำเนินงานขององค์กรปกครองส่วนท้องถิ่นในภาพรวม**

โดยให้ผู้ตอบแบบสอบถามประเมินความพึงพอใจต่อการดำเนินงานขององค์กรปกครองส่วนท้องถิ่นในภาพรวมมีประเด็นต่างๆ ให้ประเมิน ๙ ประเด็น ได้แก่

- ๑.มีการเปิดโอกาสให้ประชาชนมีส่วนร่วมในโครงการ/กิจกรรม
- ๒.มีการประชาสัมพันธ์ให้ประชาชนรับรู้ข้อมูลของโครงการ/กิจกรรม
- ๓.มีการเปิดโอกาสให้ประชาชนแสดงความคิดเห็นในโครงการ/กิจกรรม
- ๔.มีการรายงานผลการดำเนินงานของโครงการ/กิจกรรมต่อสาธารณะ
- ๕.มีความโปร่งใสในการดำเนินโครงการ/กิจกรรม
- ๖.การดำเนินงานเป็นไปตามระยะเวลาที่กำหนด
- ๗.ผลการดำเนินโครงการ/กิจกรรมนำไปสู่การแก้ไขปัญหา
- ๘.การแก้ไขปัญหาและตอบสนองความต้องการของประชาชน
- ๙.ประโยชน์ที่ประชาชนได้รับจากการดำเนินโครงการ/กิจกรรม

ประเด็น	พอใจมาก	พอใจ	ไม่พอใจ
๑) มีการเปิดโอกาสให้ประชาชนมีส่วนร่วมในโครงการ/กิจกรรม			
๒) มีการประชาสัมพันธ์ให้ประชาชนรับรู้ข้อมูลของโครงการ/กิจกรรม			
๓) มีการเปิดโอกาสให้ประชาชนแสดงความคิดเห็นในโครงการ/กิจกรรม			
๔) มีการรายงานผลการดำเนินงานของโครงการ/กิจกรรมต่อสาธารณะ			
๕) มีความโปร่งใสในการดำเนินโครงการ/กิจกรรม			
๖) การดำเนินงานเป็นไปตามระยะเวลาที่กำหนด			
๗) ผลการดำเนินโครงการ/กิจกรรมนำไปสู่การแก้ไขปัญหา			
๘) การแก้ไขปัญหาและตอบสนองความต้องการของประชาชน			
๙) ประโยชน์ที่ประชาชนได้รับจากการดำเนินโครงการ/กิจกรรม			
<b>ภาพรวม</b>			

เกณฑ์ในการพิจารณา : หากสัดส่วนของประชาชนที่**พอใจมากและพอใจ** มีมากกว่าร้อยละ ๕๐ แสดงว่าองค์กรปกครองส่วนท้องถิ่นสามารถดำเนินงานได้บรรลุตามเป้าหมายที่กำหนด แต่ถ้ามีร้อยละของประชาชนที่**พอใจมากและพอใจ** น้อยกว่าร้อยละ ๕๐ แสดงว่าองค์กรปกครองส่วนท้องถิ่นไม่สามารถดำเนินงานได้บรรลุตามเป้าหมายที่กำหนด

แบบที่ ๓/๓ แบบประเมินความพึงพอใจต่อผลการดำเนินงานขององค์กรปกครองส่วนท้องถิ่นในภาพรวม  
คำชี้แจง : แบบที่ ๓/๓ เป็นแบบสำรวจความพึงพอใจของประชาชน ต่อการดำเนินงานขององค์กรปกครอง  
ส่วนท้องถิ่นในแต่ละยุทธศาสตร์ โดยกำหนดให้มีการเก็บข้อมูลปีละ ๑ ครั้ง หลังจากสิ้นสุดปีงบประมาณ

---

ส่วนที่ ๑ ข้อมูลทั่วไป

- |              |                        |                             |                             |
|--------------|------------------------|-----------------------------|-----------------------------|
| ๑. เพศ       | (๑) ชาย                | (๒) หญิง                    |                             |
| ๒. อายุ      | (๑) ต่ำกว่า ๒๐ ปี      | (๒) ๒๐-๓๐ ปี                | (๓) ๓๑-๔๐ ปี                |
|              | (๔) ๔๑-๕๐ ปี           | (๕) ๕๑-๖๐ ปี                | (๖) มากกว่า ๖๐ ปี           |
| ๓. การศึกษา  | (๑) ประถมศึกษา         | (๒) มัธยมศึกษาหรือเทียบเท่า | (๓) อนุปริญญาหรือ เทียบเท่า |
|              | (๔) ปริญญาตรี          | (๕) สูงกว่าปริญญาตรี        | (๖) อื่น ๆ                  |
| ๔. อาชีพหลัก | (๑) รับราชการ          | (๒) เอกชน/รัฐวิสาหกิจ       | (๓) ค้าขาย ธุรกิจส่วนตัว    |
|              | (๔) รับจ้าง            | (๕) นักเรียนนักศึกษา        | (๖) เกษตรกร                 |
|              | (๗) อื่น ๆ (ระบุ)..... |                             |                             |

**ส่วนที่ ๒ : ผลการดำเนินงานขององค์กรปกครองส่วนท้องถิ่นในแต่ละยุทธศาสตร์**

โดยให้ผู้ตอบแบบสอบถามประเมินความพึงพอใจต่อการดำเนินงานจำแนกยุทธศาสตร์ซึ่งในแต่ละยุทธศาสตร์มีประเด็นต่างๆ ให้ประเมิน ๘ ประเด็น ได้แก่

๑. มีการเปิดโอกาสให้ประชาชนมีส่วนร่วมในการเสนอโครงการ/กิจกรรม
๒. มีการประชาสัมพันธ์ให้ประชาชนรับรู้ข้อมูลโครงการ/กิจกรรม
๓. มีการเปิดโอกาสให้ประชาชนแสดงความคิดเห็นเกี่ยวกับโครงการ/กิจกรรม
๔. มีการรายงานผลการดำเนินงานโครงการ/กิจกรรมต่อประชาชนทราบ
๕. การเปิดโอกาสให้ประชาชนตรวจสอบการดำเนินโครงการ/กิจกรรม
๖. การดำเนินงานเป็นไปตามระยะเวลาที่กำหนด
๗. ผลการดำเนินโครงการ/กิจกรรมนำไปสู่การแก้ไขปัญหาของประชาชนในท้องถิ่น
๘. ประโยชน์ที่ประชาชนได้รับจากการดำเนินโครงการ/กิจกรรม

ผู้ตอบแบบสอบถามจะต้องให้คะแนนความพึงพอใจในแต่ละประเด็น (คะแนนเต็ม ๑๐) และนำคะแนนที่ได้จากผู้ตอบแบบสอบถามทั้งหมดมาคิดค่าเฉลี่ย สรุปเป็นภาพรวมของความพึงพอใจในแต่ละยุทธศาสตร์

ความพึงพอใจ	คะแนนเต็มความพึงพอใจ (เต็ม ๑๐ คะแนน)
<b>(๑) ยุทธศาสตร์ด้านโครงสร้างพื้นฐาน</b>	
๑. มีการเปิดโอกาสให้ประชาชนมีส่วนร่วมในการเสนอโครงการ/กิจกรรม	
๒. มีการประชาสัมพันธ์ให้ประชาชนรับรู้ข้อมูลโครงการ/กิจกรรม	
๓. มีการเปิดโอกาสให้ประชาชนแสดงความคิดเห็นเกี่ยวกับโครงการ/กิจกรรม	
๔. มีการรายงานผลการดำเนินงานโครงการ/กิจกรรมต่อประชาชนทราบ	
๕. การเปิดโอกาสให้ประชาชนตรวจสอบการดำเนินโครงการ/กิจกรรม	
๖. การดำเนินงานเป็นไปตามระยะเวลาที่กำหนด	
๗. ผลการดำเนินโครงการ/กิจกรรมนำไปสู่การแก้ไขปัญหาของประชาชนในท้องถิ่น	
๘. ประโยชน์ที่ประชาชนได้รับจากการดำเนินโครงการ/กิจกรรม	
<b>รวม</b>	
<b>(๒) ยุทธศาสตร์ด้านงานส่งเสริมคุณภาพชีวิต</b>	
๑. มีการเปิดโอกาสให้ประชาชนมีส่วนร่วมในการเสนอโครงการ/กิจกรรม	
๒. มีการประชาสัมพันธ์ให้ประชาชนรับรู้ข้อมูลโครงการ/กิจกรรม	
๓. มีการเปิดโอกาสให้ประชาชนแสดงความคิดเห็นเกี่ยวกับโครงการ/กิจกรรม	
๔. มีการรายงานผลการดำเนินงานโครงการ/กิจกรรมต่อประชาชนทราบ	
๕. การเปิดโอกาสให้ประชาชนตรวจสอบการดำเนินโครงการ/กิจกรรม	
๖. การดำเนินงานเป็นไปตามระยะเวลาที่กำหนด	
๗. ผลการดำเนินโครงการ/กิจกรรมนำไปสู่การแก้ไขปัญหาของประชาชนในท้องถิ่น	
๘. ประโยชน์ที่ประชาชนได้รับจากการดำเนินโครงการ/กิจกรรม	
<b>รวม</b>	

ความพึงพอใจ	คะแนนเต็มความพึงพอใจ (เต็ม ๑๐ คะแนน)
<b>(๓) ยุทธศาสตร์ด้านการจัดระเบียบชุมชน/สังคม และการรักษาความสงบเรียบร้อย</b>	
๑.มีการเปิดโอกาสให้ประชาชนมีส่วนร่วมในการเสนอโครงการ/กิจกรรม	
๒.มีการประชาสัมพันธ์ให้ประชาชนรับรู้ข้อมูลโครงการ/กิจกรรม	
๓.มีการเปิดโอกาสให้ประชาชนแสดงความคิดเห็นเกี่ยวกับโครงการ/กิจกรรม	
๔.มีการรายงานผลการดำเนินงานโครงการ/กิจกรรมต่อประชาชนทราบ	
๕.การเปิดโอกาสให้ประชาชนตรวจสอบการดำเนินโครงการ/กิจกรรม	
๖.การดำเนินงานเป็นไปตามระยะเวลาที่กำหนด	
๗.ผลการดำเนินโครงการ/กิจกรรมนำไปสู่การแก้ไขปัญหาของประชาชนในท้องถิ่น	
๘.ประโยชน์ที่ประชาชนได้รับจากการดำเนินโครงการ/กิจกรรม	
<b>รวม</b>	
<b>(๔) ยุทธศาสตร์ด้านการวางแผน การส่งเสริมการลงทุนพาณิชยกรรมและการท่องเที่ยว</b>	
๑.มีการเปิดโอกาสให้ประชาชนมีส่วนร่วมในการเสนอโครงการ/กิจกรรม	
๒.มีการประชาสัมพันธ์ให้ประชาชนรับรู้ข้อมูลโครงการ/กิจกรรม	
๓.มีการเปิดโอกาสให้ประชาชนแสดงความคิดเห็นเกี่ยวกับโครงการ/กิจกรรม	
๔.มีการรายงานผลการดำเนินงานโครงการ/กิจกรรมต่อประชาชนทราบ	
๕.การเปิดโอกาสให้ประชาชนตรวจสอบการดำเนินโครงการ/กิจกรรม	
๖.การดำเนินงานเป็นไปตามระยะเวลาที่กำหนด	
๗.ผลการดำเนินโครงการ/กิจกรรมนำไปสู่การแก้ไขปัญหาของประชาชนในท้องถิ่น	
๘.ประโยชน์ที่ประชาชนได้รับจากการดำเนินโครงการ/กิจกรรม	
<b>รวม</b>	
<b>(๕) ยุทธศาสตร์ด้านการบริหารจัดการและการอนุรักษ์ทรัพยากรธรรมชาติและสิ่งแวดล้อม</b>	
๑.มีการเปิดโอกาสให้ประชาชนมีส่วนร่วมในการเสนอโครงการ/กิจกรรม	
๒.มีการประชาสัมพันธ์ให้ประชาชนรับรู้ข้อมูลโครงการ/กิจกรรม	
๓.มีการเปิดโอกาสให้ประชาชนแสดงความคิดเห็นเกี่ยวกับโครงการ/กิจกรรม	
๔.มีการรายงานผลการดำเนินงานโครงการ/กิจกรรมต่อประชาชนทราบ	
๕.การเปิดโอกาสให้ประชาชนตรวจสอบการดำเนินโครงการ/กิจกรรม	
๖.การดำเนินงานเป็นไปตามระยะเวลาที่กำหนด	
๗.ผลการดำเนินโครงการ/กิจกรรมนำไปสู่การแก้ไขปัญหาของประชาชนในท้องถิ่น	
๘.ประโยชน์ที่ประชาชนได้รับจากการดำเนินโครงการ/กิจกรรม	
<b>รวม</b>	

ความพึงพอใจ	คะแนนเต็มความพึงพอใจ (เต็ม ๑๐ คะแนน)
<b>(๖) ยุทธศาสตร์ด้านศิลปะ วัฒนธรรม จารีตประเพณีและภูมิปัญญาท้องถิ่น</b>	
๑.มีการเปิดโอกาสให้ประชาชนมีส่วนร่วมในการเสนอโครงการ/กิจกรรม	
๒.มีการประชาสัมพันธ์ให้ประชาชนรับรู้ข้อมูลโครงการ/กิจกรรม	
๓.มีการเปิดโอกาสให้ประชาชนแสดงความคิดเห็นเกี่ยวกับโครงการ/กิจกรรม	
๔.มีการรายงานผลการดำเนินงานโครงการ/กิจกรรมต่อประชาชนทราบ	
๕.การเปิดโอกาสให้ประชาชนตรวจสอบการดำเนินโครงการ/กิจกรรม	
๖.การดำเนินงานเป็นไปตามระยะเวลาที่กำหนด	
๗.ผลการดำเนินโครงการ/กิจกรรมนำไปสู่การแก้ไขปัญหาของประชาชนในท้องถิ่น	
๘.ประโยชน์ที่ประชาชนได้รับจากการดำเนินโครงการ/กิจกรรม	
<b>รวม</b>	
<b>(๗) ยุทธศาสตร์ด้านการบริหารจัดการตามหลักธรรมาภิบาล</b>	
๑.มีการเปิดโอกาสให้ประชาชนมีส่วนร่วมในการเสนอโครงการ/กิจกรรม	
๒.มีการประชาสัมพันธ์ให้ประชาชนรับรู้ข้อมูลโครงการ/กิจกรรม	
๓.มีการเปิดโอกาสให้ประชาชนแสดงความคิดเห็นเกี่ยวกับโครงการ/กิจกรรม	
๔.มีการรายงานผลการดำเนินงานโครงการ/กิจกรรมต่อประชาชนทราบ	
๕.การเปิดโอกาสให้ประชาชนตรวจสอบการดำเนินโครงการ/กิจกรรม	
๖.การดำเนินงานเป็นไปตามระยะเวลาที่กำหนด	
๗.ผลการดำเนินโครงการ/กิจกรรมนำไปสู่การแก้ไขปัญหาของประชาชนในท้องถิ่น	
๘.ประโยชน์ที่ประชาชนได้รับจากการดำเนินโครงการ/กิจกรรม	
<b>รวม</b>	
<b>รวมค่าเฉลี่ย</b>	

เกณฑ์ในการพิจารณา : หากค่าคะแนนเฉลี่ยความพึงพอใจเท่ากับ ๐ หรือ ใกล้เคียง ๐ แสดงว่าผลการดำเนินงานตามแผนยุทธศาสตร์ขององค์กรปกครองส่วนท้องถิ่น ในยุทธศาสตร์นั้นๆ ไม่ประสบความสำเร็จ หากค่าคะแนนความพึงพอใจเท่ากับ ๕ แสดงว่าผลการดำเนินงานตามแผนยุทธศาสตร์ขององค์กรปกครองส่วนท้องถิ่น ในยุทธศาสตร์นั้นๆ ประสบความสำเร็จในระดับปานกลาง และหากคะแนนค่าเฉลี่ยความพึงพอใจเท่ากับ ๑๐ หรือ ใกล้เคียง ๑๐ แสดงว่าผลการดำเนินงานตามแผนยุทธศาสตร์ขององค์กรปกครองส่วนท้องถิ่นในยุทธศาสตร์นั้นๆ ประสบความสำเร็จมากที่สุด

**(๑) ผลการติดตามและประเมินผลแผนพัฒนาเทศบาล ประจำปีงบประมาณ ๒๕๖๑**

โครงการพัฒนาตามแผนพัฒนาท้องถิ่นสี่ปี (พ.ศ.๒๕๖๑-๒๕๖๔) ที่ดำเนินการในปีงบประมาณ พ.ศ.๒๕๖๑ รวมโครงการพัฒนาทั้งสิ้น จำนวน ๒๓๙ โครงการ รายละเอียดดังต่อไปนี้

- โครงการพัฒนาตามแผนพัฒนาท้องถิ่นสี่ปี (พ.ศ.๒๕๖๑-๒๕๖๔) ที่ดำเนินการในปีงบประมาณ พ.ศ.๒๕๖๑ จำนวน ๑๕๓ โครงการ

- โครงการพัฒนาเพิ่มเติม ครั้งที่ ๑ จำนวน ๔๕ โครงการ
- โครงการพัฒนาเพิ่มเติม ครั้งที่ ๒ จำนวน ๒๖ โครงการ
- โครงการพัฒนาเพิ่มเติม ครั้งที่ ๓ จำนวน ๘ โครงการ
- โครงการพัฒนาที่มีการเปลี่ยนแปลงแผนพัฒนาฯ มาดำเนินการในปีงบประมาณ พ.ศ.๒๕๖๑

จำนวน ๗ โครงการ

โครงการตามแผนพัฒนาท้องถิ่น ที่ได้รับอนุมัติงบประมาณในปี พ.ศ.๒๕๖๑ รวมทั้งสิ้น จำนวน ๑๖๔ โครงการ รายละเอียดดังต่อไปนี้

- โครงการพัฒนาที่ได้รับการจัดสรรงบประมาณตามเทศบัญญัติงบประมาณรายจ่ายประจำปี พ.ศ.๒๕๖๑ จำนวน ๑๒๗ โครงการ

- โครงการพัฒนาที่ได้โอนเงินงบประมาณเพื่อตั้งจ่ายเป็นรายการใหม่ จำนวน ๖ โครงการ
- โครงการพัฒนาที่ได้ใช้จ่ายเงินสะสม จำนวน ๒๗ โครงการ
- โครงการพัฒนาที่ได้รับการจัดสรรเงินอุดหนุนเฉพาะกิจและงบประมาณรายจ่ายเพิ่มเติมของกรมส่งเสริมการปกครองส่วนท้องถิ่น จำนวน ๓ โครงการ
- โครงการพัฒนาที่ได้ใช้จ่ายเงินสะสมโรงเรียน จำนวน ๑ โครงการ

หมายเหตุ - โครงการที่ได้ดำเนินการโดยไม่ได้ใช้งบประมาณ จำนวน ๑ โครงการ คือ โครงการคัดเลือกพนักงานเทศบาลลูกจ้างและพนักงานจ้างดีเด่น หน่วยงานรับผิดชอบหลัก สำนักปลัดฯ

การนำแผนไปปฏิบัติ จากจำนวนโครงการตามแผนพัฒนาท้องถิ่นสี่ปี (พ.ศ.๒๕๖๑-๒๕๖๔) ที่ได้รับอนุมัติงบประมาณในปี ๒๕๖๑ มีโครงการพัฒนาจำนวนทั้งสิ้น ๑๖๔ โครงการ รายละเอียดดังต่อไปนี้

- โครงการดำเนินการแล้วเสร็จ จำนวน ๑๔๑ โครงการ คิดเป็นร้อยละ ๘๕
- โครงการที่ยกเลิก จำนวน ๒๓ โครงการ คิดเป็นร้อยละ ๑๕

ผลรวมความพึงพอใจของประชาชนต่อผลการดำเนินงานของเทศบาลเมืองสุโขทัย-ลกในภาพรวม (สัดส่วนของประชาชนมีความพึงพอใจมากและพอใจต้องรวมกันได้มากกว่าร้อยละ ๕๐) ซึ่งผลการประเมิน ประจำปีงบประมาณ ๒๕๖๑ ประชาชนมีความพึงพอใจมากและพอใจรวมกันแล้วอยู่ที่ระดับร้อยละ ๙๕

ผลรวมความพึงพอใจของประชาชนต่อผลการดำเนินงานของเทศบาลเมืองสุโขทัย-ลก จำแนกยุทธศาสตร์ทั้ง ๗ ด้าน ซึ่งผลการประเมินประจำปีงบประมาณ ๒๕๖๑ ระดับความพึงพอใจของประชาชนเฉลี่ยรวมต่อผลการดำเนินงานของเทศบาล จำแนกยุทธศาสตร์ทั้ง ๗ ด้าน อยู่ที่ระดับร้อยละ ๗๓.๖๖

**(๒) ผลการติดตามและประเมินผลแผนพัฒนาเทศบาล ประจำปีงบประมาณ ๒๕๖๒**

โครงการพัฒนาตามแผนพัฒนาท้องถิ่น (พ.ศ.๒๕๖๑-๒๕๖๕) ประจำปีงบประมาณ พ.ศ.๒๕๖๒ รวมโครงการพัฒนาทั้งสิ้น จำนวน ๑๗๕ โครงการ รายละเอียดดังต่อไปนี้

- โครงการพัฒนาตามแผนพัฒนาท้องถิ่น (พ.ศ.๒๕๖๑-๒๕๖๕) จำนวน ๑๗๓ โครงการ

- โครงการพัฒนาเพิ่มเติม ครั้งที่ ๑ จำนวน ๒ โครงการ

**โครงการพัฒนาตามแผนพัฒนาท้องถิ่น (พ.ศ.๒๕๖๑-๒๕๖๕) ได้รับการจัดสรรงบประมาณประจำปีงบประมาณ พ.ศ.๒๕๖๒ จำนวน ๑๕๕ โครงการ รายละเอียดดังต่อไปนี้**

- โครงการพัฒนาที่ได้รับการจัดสรรงบประมาณตามเทศบัญญัติงบประมาณรายจ่ายประจำปี พ.ศ.๒๕๖๒ จำนวน ๑๓๔ โครงการ
- โครงการพัฒนาที่ได้ใช้จ่ายเงินสะสม จำนวน ๕ โครงการ
- โครงการพัฒนาที่ได้โอนเงินงบประมาณเพื่อตั้งจ่ายเป็นรายการใหม่ จำนวน ๑๓ โครงการ
- โครงการพัฒนาที่ได้รับการจัดสรรเงินอุดหนุนเฉพาะกิจของกรมส่งเสริมการปกครองส่วนท้องถิ่น จำนวน ๒ โครงการ

**หมายเหตุ** - โครงการที่ได้ดำเนินการโดยไม่ได้ใช้งบประมาณ จำนวน ๑ โครงการ คือ โครงการเสริมสร้างสุขภาพและทดสอบสมรรถภาพร่างกายของเจ้าหน้าที่ หน่วยงานรับผิดชอบหลัก สำนักปลัดฯ

**ความก้าวหน้าผลการดำเนินงานตามโครงการพัฒนา ประจำปีงบประมาณ พ.ศ.๒๕๖๒ จำนวน ๑๕๕ โครงการ**

- โครงการดำเนินการแล้วเสร็จ จำนวน ๑๔๓ โครงการ คิดเป็นร้อยละ ๙๒
- โครงการที่ยกเลิก จำนวน ๑๒ โครงการ คิดเป็นร้อยละ ๘

ผลรวมความพึงพอใจของประชาชนต่อผลการดำเนินงานของเทศบาลเมืองสุโขทัย-ลกในภาพรวม (สัดส่วนของประชาชนมีความพึงพอใจมากและพอใจต้องรวมกันได้มากกว่าร้อยละ ๕๐) ซึ่งผลการประเมินประจำปีงบประมาณ ๒๕๖๒ ประชาชนมีความพึงพอใจมากและพอใจรวมกันแล้วอยู่ที่ระดับร้อยละ ๙๗

ผลรวมความพึงพอใจของประชาชนต่อผลการดำเนินงานของเทศบาลเมืองสุโขทัย-ลก จำแนกยุทธศาสตร์ทั้ง ๗ ด้าน ซึ่งผลการประเมินประจำปีงบประมาณ ๒๕๖๑ ระดับความพึงพอใจของประชาชนเฉลี่ยรวมต่อผลการดำเนินงานของเทศบาล จำแนกยุทธศาสตร์ทั้ง ๗ ด้าน อยู่ที่ระดับร้อยละ ๘.๐๑



(๓) ผลการติดตามและประเมินผลแผนพัฒนาเทศบาล ประจำปีงบประมาณ ๒๕๖๓

โครงการพัฒนาตามแผนพัฒนาท้องถิ่น (พ.ศ.๒๕๖๑-๒๕๖๕) ประจำปีงบประมาณ พ.ศ.๒๕๖๓ รวมโครงการพัฒนาทั้งสิ้น จำนวน ๒๔๐ โครงการ รายละเอียดดังต่อไปนี้

- โครงการพัฒนาตามแผนพัฒนาท้องถิ่น (พ.ศ.๒๕๖๑-๒๕๖๕) จำนวน ๑๗๘ โครงการ
- โครงการพัฒนาเพิ่มเติม ครั้งที่ ๑ จำนวน ๑๒ โครงการ
- โครงการพัฒนาเพิ่มเติม ครั้งที่ ๒ จำนวน ๓ โครงการ
- โครงการพัฒนาเพิ่มเติม ครั้งที่ ๓ จำนวน ๓๘ โครงการ
- โครงการพัฒนาเพิ่มเติม ครั้งที่ ๔ จำนวน ๗ โครงการ
- โครงการที่ได้ดำเนินการโดยไม่ได้ใช้งบประมาณ จำนวน ๑ โครงการ คือ โครงการปรับปรุงอาคาร

สำนักงานเทศบาล (ลานสันทนาการ) หน่วยงานรับผิดชอบหลัก สำนักปลัดฯ

- โครงการพัฒนาที่ได้รับเงินอุดหนุนเฉพาะกิจด้านการศึกษา จำนวน ๑ โครงการ เนื่องจากเป็นเงินอุดหนุนเฉพาะกิจที่รัฐเฉพาะเจาะจงให้ จึงไม่ได้เกิดจากแผนพัฒนาท้องถิ่น ดังนั้นจึงไม่ต้องนำไปเข้าเป็นส่วนหนึ่งของแผนพัฒนาของเทศบาลฯ คือ โครงการพัฒนาคุณภาพการศึกษาด้วยเทคโนโลยีสารสนเทศ DLTV หน่วยงานรับผิดชอบ (สำนักการศึกษา)

โครงการพัฒนาตามแผนพัฒนาท้องถิ่น (พ.ศ.๒๕๖๑-๒๕๖๕) ได้รับการจัดสรรงบประมาณ ประจำปีงบประมาณ พ.ศ.๒๕๖๓ จำนวน ๒๐๐ โครงการ รายละเอียดดังต่อไปนี้

- โครงการพัฒนาที่ได้รับการจัดสรรงบประมาณตามเทศบัญญัติงบประมาณรายจ่ายประจำปี พ.ศ.๒๕๖๓ จำนวน ๑๔๒ โครงการ
- โครงการพัฒนาที่ได้ใช้จ่ายจากเงินสะสม จำนวน ๕๐ โครงการ
- โครงการพัฒนาที่ได้โอนเงินงบประมาณ เพื่อตั้งจ่ายเป็นรายการใหม่ จำนวน ๗ โครงการ
- โครงการพัฒนาที่ได้รับการจัดสรรเงินอุดหนุนเฉพาะกิจของกรมส่งเสริมการปกครองส่วนท้องถิ่น จำนวน ๑ โครงการ

หมายเหตุ – โครงการพัฒนาที่เทศบาลเมืองสุโขทัย-ลกดำเนินการเองได้โดยไม่ใช้งบประมาณ จำนวน ๑ โครงการ คือ โครงการคัดเลือกพนักงานเทศบาล ลูกจ้างประจำและพนักงานจ้างดีเด่น หน่วยงานรับผิดชอบหลัก (สำนักปลัดฯ)

ความก้าวหน้าผลการดำเนินงานตามโครงการพัฒนา ประจำปีงบประมาณ พ.ศ.๒๕๖๓ จำนวน ๒๐๑ โครงการ

- โครงการดำเนินการแล้วเสร็จ จำนวน ๑๕๐ โครงการ คิดเป็นร้อยละ ๗๕
- โครงการอยู่ระหว่างดำเนินการ จำนวน ๒๑ โครงการ คิดเป็นร้อยละ ๑๐
- โครงการที่ยกเลิก จำนวน ๓๐ โครงการ คิดเป็นร้อยละ ๑๕

ผลรวมความพึงพอใจของประชาชนต่อผลการดำเนินงานของเทศบาลเมืองสุโขทัย-ลกในภาพรวม (สัดส่วนของประชาชนมีความพึงพอใจมากและพอใจต้องรวมกันได้มากกว่าร้อยละ ๕๐) ซึ่งผลการประเมิน ประจำปีงบประมาณ ๒๕๖๓ ประชาชนมีความพึงพอใจมากและพอใจรวมกันแล้วอยู่ที่ระดับร้อยละ ๙๖

ผลรวมความพึงพอใจของประชาชนต่อผลการดำเนินงานของเทศบาลเมืองสุโขทัย-ลก จำแนกยุทธศาสตร์ทั้ง ๗ ด้าน ซึ่งผลการประเมินประจำปีงบประมาณ ๒๕๖๓ ระดับความพึงพอใจของประชาชนเฉลี่ยรวมต่อผลการดำเนินงานของเทศบาล จำแนกยุทธศาสตร์ทั้ง ๗ ด้าน อยู่ที่ระดับร้อยละ ๗.๔๑

#### ๔.๔ ข้อเสนอแนะในการจัดทำแผนพัฒนาท้องถิ่นในอนาคต

จากการติดตามและประเมินผลแผนพัฒนาฯ ประจำปีงบประมาณ ๒๕๖๓ ทางเทศบาลเมืองสุโขทัย-ลกดำเนินการตามแผนได้น้อยกว่าปีที่ผ่านมาพอสมควร (ซึ่งปี ๒๕๖๒ สามารถดำเนินการโครงการตามแผนการดำเนินงาน คิดเป็นร้อยละ ๙๒ แต่ปี ๒๕๖๓ นั้น ดำเนินโครงการตามแผนการดำเนินงาน คิดเป็นร้อยละ ๘๕) อันเนื่องมาจากสถานการณ์การแพร่ระบาดของโรคติดเชื้อไวรัสโคโรนา ๒๐๑๙ (COVID-๑๙) ในประเทศไทย กระทรวงสาธารณสุขจึงได้ประกาศให้โรคติดเชื้อไวรัสโคโรนา ๒๐๑๙ (COVID-๑๙) เป็นโรคติดต่ออันตราย ลำดับที่ ๑๔ ตามพระราชบัญญัติโรคติดต่อ พ.ศ.๒๕๕๘ และเพื่อให้การป้องกันและแก้ไขปัญหาดังกล่าวเป็นไปตามข้อสั่งการของรัฐบาล ทางเทศบาลเมืองสุโขทัย-ลกจึงได้พิจารณาหลีกเลี่ยงการดำเนินการจัดกิจกรรมที่มีการรวมตัวของประชาชนจำนวนมาก ซึ่งอาจมีความเสี่ยงต่อการแพร่ระบาดของโรค และต้องคำนึงถึงความเสี่ยงต่อสาธารณสุขโดยรวม ฉะนั้น เพื่อเป็นการถือปฏิบัติตามข้อสั่งการของทางภาครัฐ เทศบาลเมืองสุโขทัย-ลกจึงได้ ยกเลิกการดำเนินบางโครงการตามแผนการดำเนินงานประจำปี ๒๕๖๓ เพื่อลดความเสี่ยงอันจะเกิดขึ้นกับสาธารณสุขในวงกว้าง จากเหตุโรคระบาดดังกล่าว ซึ่งทางคณะกรรมการติดตามและประเมินผลแผนฯ ได้เข้าใจถึงปัญหาดังกล่าว และอยากให้ในปีถัดไป เทศบาลฯ ควรต้องดำเนินโครงการตามแผนให้ทันตามห้วงระยะเวลาและมีประสิทธิภาพมากที่สุด

##### ๔.๔.๑ ผลกระทบนำไปสู่ออนาคต

- ๑.งบประมาณที่จะสนับสนุนในการพัฒนามีงบประมาณจำนวนจำกัด
- ๒.ประชาชนบางส่วนยังไม่ให้ความสนใจในการจัดทำแผนพัฒนา จะสังเกตได้จากในการประชุมประชาคมระดับเมือง
- ๓.ประชาชนที่เสนอโครงการเข้ามาในแผนพัฒนาท้องถิ่น ยังมีความต้องการให้เทศบาลเมืองสุโขทัย-ลกดำเนินการให้ได้ทุกโครงการ โดยไม่คำนึงถึงศักยภาพของเทศบาล
- ๔.ประชาชนยังไม่เข้าใจเกี่ยวกับการดำเนินการตามโครงการในแผนพัฒนาท้องถิ่น เมื่อมีการเปลี่ยนแปลงในแผนพัฒนาท้องถิ่น ทำให้การดำเนินงานตามแผนพัฒนาท้องถิ่นไม่มีประสิทธิภาพและไม่บรรลุวัตถุประสงค์ตามแผนงานที่วางไว้

##### ๔.๔.๒ ข้อสังเกต ข้อเสนอแนะ ผลจากการพัฒนา

- ๑.การจัดทำแผนพัฒนาท้องถิ่นของเทศบาลเมืองสุโขทัย-ลกต้องเรียงลำดับความสำคัญของโครงการและงบประมาณ รวมถึงสถานการณ์คลังในการกำหนดโครงการจะบรรจุในแผนพัฒนาท้องถิ่นนั้นๆ เพื่อให้มีการดำเนินโครงการได้ตามแผนร้อยละเพิ่มขึ้น มีจำนวนโครงการที่ไม่ได้ดำเนินการน้อยลง
- ๒.ควรเร่งรัดให้มีการดำเนินโครงการ/กิจกรรม ที่ตั้งในเทศบาลอยู่งบประมาณรายจ่ายให้สามารถดำเนินการได้ในปีงบประมาณนั้น
- ๓.เทศบาลเมืองสุโขทัย-ลกควรพิจารณาตั้งงบประมาณให้เพียงพอและเหมาะสมกับภารกิจแต่ละด้านที่จะต้องดำเนินการ ซึ่งจะช่วยลดปัญหาในการโอนเพิ่ม โอนลด โอนตั้งจ่ายเป็นรายการใหม่

