

บทที่ 1

บทนำ

1.1 ลักษณะของแผนยุทธศาสตร์การพัฒนา

แผนยุทธศาสตร์การพัฒนาขององค์กรปกครองส่วนท้องถิ่น เป็นแผนพัฒนาเศรษฐกิจและสังคมขององค์กรปกครองส่วนท้องถิ่นกำหนดยุทธศาสตร์และแนวทางการพัฒนาขององค์กรปกครองส่วนท้องถิ่นซึ่งแสดงถึง วิสัยทัศน์ พันธกิจ และจุดมุ่งหมายเพื่อการพัฒนาในอนาคตโดยสอดคล้องกับแผนพัฒนาเศรษฐกิจและสังคมแห่งชาติ แผนพัฒนาจังหวัด แผนพัฒนาอำเภอ และนโยบายการพัฒนาท้องถิ่น

การวางแผนยุทธศาสตร์การพัฒนาขององค์กรปกครองส่วนท้องถิ่น จึงเป็นกระบวนการกำหนดทิศทางในอนาคตขององค์กรปกครองส่วนท้องถิ่น โดยกำหนดสภาพการณ์ที่ต้องการบรรลุและแนวทางในการบรรลุบนพื้นฐานของการรวบรวมและวิเคราะห์ข้อมูลอย่างรอบด้านและเป็นระบบ ทั้งนี้จะต้องสอดคล้องกับศักยภาพของท้องถิ่น และปัญหา/ความต้องการของประชาชนในท้องถิ่นด้วย

การวางแผนยุทธศาสตร์การพัฒนามีความสำคัญต่อองค์กรปกครองส่วนท้องถิ่นเป็นอย่างยิ่งทั้งนี้เนื่องจากแผนยุทธศาสตร์การพัฒนาเป็นแผนพัฒนาที่มุ่งไปสู่สภาพการณ์ที่ต้องการให้เกิดขึ้นในอนาคตเป็นกรอบในการกำหนดทิศทางการพัฒนาขององค์กรปกครองส่วนท้องถิ่น ให้มุ่งไปสู่สภาพการณ์อันพึงประสงค์ได้อย่างเท่าทันกับการเปลี่ยนแปลง โดยสามารถจัดสรรทรัพยากรที่มีอยู่อย่างจำกัดได้อย่างมีประสิทธิภาพ การจัดทำแผนยุทธศาสตร์การพัฒนาจึงเป็นการกำหนดทิศทางการพัฒนาขององค์กรปกครองส่วนท้องถิ่น ที่ต้องกำหนดถึงสภาพการณ์ที่ต้องการจะบรรลุและแนวทางในการที่จะทำให้บรรลุถึงสภาพการณ์นั้น

การจัดทำแผนยุทธศาสตร์การพัฒนาที่ดี จะต้องตั้งอยู่บนพื้นฐานของการรวบรวมและการวิเคราะห์ข้อมูลอย่างรอบด้านและเป็นระบบ ทั้งนี้ เพื่อให้แผนยุทธศาสตร์การพัฒนาขององค์กรปกครองส่วนท้องถิ่นสามารถนำไปสู่การแก้ไขปัญหาและสนองตอบความต้องการของประชาชนในท้องถิ่นได้อย่างแท้จริง ดังแสดงในรูปที่ ความสัมพันธ์ระหว่างแผนพัฒนาระดับต่าง ๆ กับแผนพัฒนาท้องถิ่น

รูปที่แสดงความสัมพันธ์ระหว่างแผนพัฒนาระดับต่าง ๆ กับแผนพัฒนาท้องถิ่น

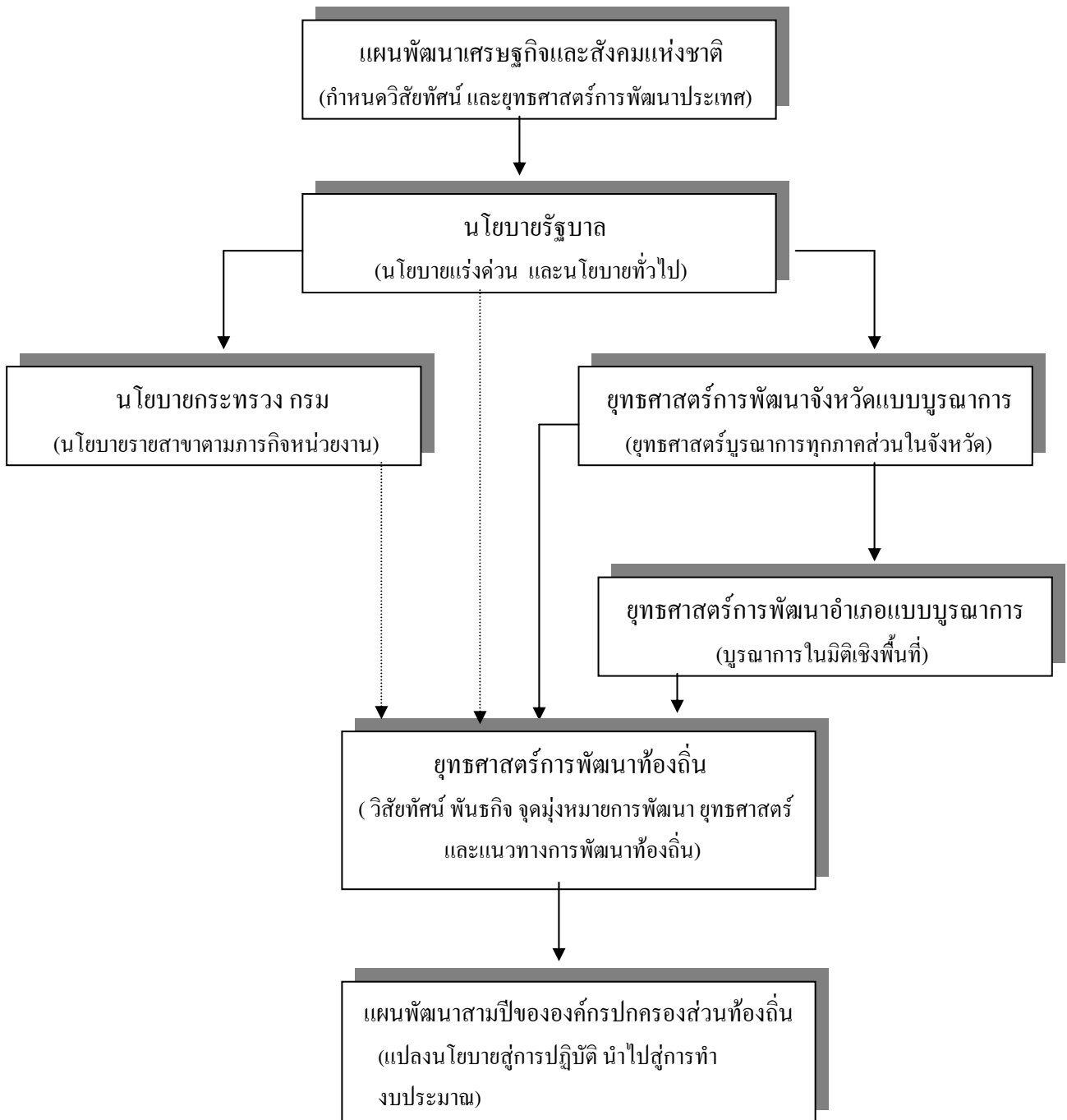

1.2 วัตถุประสงค์ของการจัดทำแผนยุทธศาสตร์การพัฒนา

1. เพื่อเป็นกรอบในการกำหนดทิศทางการพัฒนาในระยะห้าปี (พ.ศ. 2552-2556) ที่นำสู่การแก้ไข ปัญหา และตอบสนองความต้องการของประชาชนในท้องถิ่น
2. เพื่อให้การพัฒนามีเป้าหมายที่ชัดเจน และมีความสอดคล้องกับศักยภาพของเทศบาล
3. เพื่อใช้เป็นแนวทางในการจัดทำแผนพัฒนาสามปี

1.3 ขั้นตอนการจัดทำแผนยุทธศาสตร์การพัฒนาท้องถิ่น

ขั้นตอนที่ 1 การเตรียมการจัดทำแผนยุทธศาสตร์การพัฒนา

ในขั้นตอนนี้ หน่วยงานที่รับผิดชอบในการจัดทำแผนพัฒนาท้องถิ่น จะต้องพบผู้บริหารท้องถิ่นเพื่อชี้แจงวัตถุประสงค์ ความสำคัญ แนวทางและขั้นตอนในการจัดทำแผนยุทธศาสตร์การพัฒนา แล้วจัดทำโครงการจัดทำแผนยุทธศาสตร์การพัฒนาขององค์กรปกครองส่วนท้องถิ่นเสนอผ่านปลัดองค์กรปกครองส่วนท้องถิ่นให้ผู้บริหารท้องถิ่นอนุมัติในโครงการดังกล่าว แจ้งแจ้งผู้ที่เกี่ยวข้องเพื่อทราบ

ขั้นตอนที่ 2 การรวบรวมข้อมูลและปัญหาสำคัญ

1.การเก็บรวบรวมข้อมูล

ข้อมูลที่ควรจัดเก็บควรเป็นข้อมูลที่มีความครอบคลุมและทันสมัย ประกอบด้วย ข้อมูล ประชากร อาชีพ รายได้ สุขภาพ การศึกษา ทรัพยากร การคมนาคมขนส่ง การพาณิชย์ การลงทุน อุตสาหกรรม และข้อมูลงบประมาณ เป็นต้น

2.การรวบรวมปัญหาสำคัญของท้องถิ่น

เพื่อจะนำมาใช้ในการกำหนดยุทธศาสตร์เพื่อแก้ไขปัญหาและจะต้องนำแผนชุมชนมาพิจารณาประกอบการจัดทำแผนยุทธศาสตร์การพัฒนา

ขั้นตอนที่ 3 การวิเคราะห์ศักยภาพเพื่อประเมินสภาพภาพการพัฒนาของท้องถิ่นในปัจจุบัน

ขั้นตอนนี้เป็นการประเมินถึงปัจจัยภายในองค์กร ได้แก่ จุดแข็ง จุดอ่อน และปัจจัยภายนอก ได้แก่ โอกาส และอุปสรรค โดยใช้เทคนิค SWOT Analysis มาเป็นเครื่องมือ

ขั้นตอนที่ 4 การกำหนดวิสัยทัศน์และภารกิจหลักการพัฒนาท้องถิ่น

ในขั้นตอนนี้ ประกอบด้วยกิจกรรม 2 กิจกรรม คือ

1. การกำหนดวิสัยทัศน์ (Vision) การพัฒนาท้องถิ่น ซึ่งเป็นถ้อยแถลงที่ระบุถึงสภาพการณ์ในอนาคตอันเป็น “จุดหมาย” ที่องค์กรปกครองส่วนท้องถิ่นต้องการให้เกิดขึ้นในอนาคตข้างหน้า

2. การกำหนดภารกิจหลัก หรือพันธกิจ (Mission) ในการพัฒนาท้องถิ่นเป็นการกำหนดสิ่งที่ท้องถิ่นจะต้องทำ โดยจะเกิดขึ้นหลังจากที่ทราบว่าท้องถิ่นต้องการอะไร และเป็นอะไรในอนาคต ดังนั้น พันธกิจจึงเป็นถ้อยแถลงที่แสดงถึงลักษณะหรือขอบข่ายในการดำเนินงานขององค์กรปกครองส่วนท้องถิ่นที่เกี่ยวกับลักษณะการบริหารและการจัดการบริหารสาธารณะรวมทั้งแนวคิดเกี่ยวกับองค์กรหรือภาพลักษณ์ที่ต้องการนำเสนอ

ขั้นตอนที่ 5 การกำหนดจุดมุ่งหมายเพื่อการพัฒนาที่ยั่งยืน

เป็นการกำหนดขอบเขตหรือประเภทของกิจกรรมที่ควรแก่การดำเนินงานทั้งในด้านเศรษฐกิจ สังคม วัฒนธรรม สิ่งแวดล้อม และขององค์กรปกครองส่วนท้องถิ่นที่จะก่อให้เกิดการพัฒนาที่ยั่งยืน และสอดคล้องกับวิสัยทัศน์ และพันธกิจขององค์กรปกครองส่วนท้องถิ่น

ขั้นตอนที่ 6 การกำหนดวัตถุประสงค์การพัฒนาท้องถิ่น

เป็นการกำหนดผลสำเร็จที่ต้องการ โดยดำเนินการหลังจากที่ทราบภารกิจหลักที่ท้องถิ่นจะต้องทำ แล้ว ซึ่งวัตถุประสงค์จำแนกได้เป็น 2 ส่วน คือ วัตถุประสงค์โดยรวมของท้องถิ่น และวัตถุประสงค์เฉพาะส่วนหรือเฉพาะเรื่อง

ขั้นตอนที่ 7 การกำหนดยุทธศาสตร์การพัฒนาและแนวทางการพัฒนา

ขั้นตอนนี้จะสามารถจัดทำได้เมื่อได้มีการกำหนดวิสัยทัศน์ภารกิจหลัก วัตถุประสงค์และยุทธศาสตร์การพัฒนา โดยอาศัยพื้นฐานการวิเคราะห์ SWOT ดังนั้น ขั้นตอนนี้จึงเป็นการแสดงแนวคิดหรือวิธีการที่ท้องถิ่นจะไปถึงจุดหมายที่ต้องการได้อย่างไร

ขั้นตอนที่ 8 การกำหนดเป้าหมายการพัฒนาท้องถิ่น

เป็นการกำหนดปริมาณหรือสิ่งที่ต้องการให้บรรลุในแต่ละแนวทางการพัฒนา โดยมีเงื่อนไขเรื่อง เวลาที่ต้องการทำ ปริมาณที่ต้องการ คุณภาพ สถานที่ ความเป็นไปได้ ซึ่งจะสามารถกำหนดตัวชี้วัดผลสำเร็จเพื่อใช้ในกระบวนการติดตามและประเมินผลความสำเร็จของแผนได้

ขั้นตอนที่ 9 การอนุมัติและประกาศใช้แผนยุทธศาสตร์การพัฒนา

คณะกรรมการสนับสนุนการจัดทำแผนพัฒนาท้องถิ่นจะนำผลที่ได้จากขั้นตอนที่ 1-8 มาจัดทำร่างแผนยุทธศาสตร์การพัฒนาท้องถิ่นตามเค้าโครงที่กำหนด แล้วนำเสนอต่อคณะกรรมการพัฒนาท้องถิ่น และประชาคมเมืองเพื่อพิจารณาและปรับปรุงก่อนนำเสนอต่อผู้บริหารท้องถิ่น เพื่อให้ผู้บริหารท้องถิ่นเสนอต่อคณะกรรมการประสานแผนพัฒนาท้องถิ่นเพื่อพิจารณาให้ความเห็นชอบ และเสนอขอรับอนุมัติจากสภาท้องถิ่นตามลำดับ เมื่อสภาท้องถิ่นอนุมัติแล้ว ผู้บริหารท้องถิ่นจึงประกาศใช้แผน ต่อไป

1.4 ประโยชน์ของการจัดทำแผนยุทธศาสตร์การพัฒนา

แผนยุทธศาสตร์มีความสำคัญและประโยชน์ต่อการบริหารงานหลายประการ คือ

1. ช่วยกระตุ้นให้ผู้บริหารคิดวางแผน ปรับปรุงองค์การที่ตนเองรับผิดชอบให้เข้มแข็ง มีคุณภาพ และก้าวหน้าอยู่เสมอ
2. ช่วยทำให้ผู้บริหารต้องตื่นตัวติดตามสถานการณ์ต่างๆ ตลอดเวลา เพื่อวางแผนปรับปรุงองค์การให้ทันกับการเปลี่ยนแปลงตามสถานการณ์อย่างรวดเร็ว โดยต้องมีการปรับเปลี่ยนวิสัยทัศน์ ให้ทันเหตุการณ์ และสามารถมองเห็นภาพของการพัฒนางานในอนาคตได้ดียิ่งขึ้น

3. ช่วยระบุถึงโอกาส ภัยอุปสรรค จุดแข็ง จุดอ่อน และจุดยืนปัจจุบันขององค์กรและคู่ทางในการดำเนินงานในอนาคต ซึ่งจะทำให้การปรับเปลี่ยนทิศทาง ภารกิจ วัตถุประสงค์และกลยุทธ์ขององค์กรให้ เป็นไปอย่างถูกต้องเหมาะสมกับสภาพการณ์นั้น ๆ

4. ช่วยทำให้การวางแผนปฏิบัติ (Action Plan หรือ Operation Plan) สำหรับแต่ละโครงการ สอดคล้องกับแผนยุทธศาสตร์ โดยกำหนดเป้าหมายของแผนงาน/โครงการ กิจกรรมที่ต้องปฏิบัติผลที่คาดว่าจะได้รับ รวมทั้ง การใช้ทรัพยากรและงบประมาณของแต่ละโครงการ ได้ชัดเจนยิ่งขึ้น

5. ช่วยทำให้เจ้าหน้าที่ทุกฝ่ายขององค์กรที่เกี่ยวข้องกับแผนยุทธศาสตร์และแผนปฏิบัติการมีความ เข้าใจร่วมกันที่ถูกต้องและเข้าใจในแนวเดียวกันในเรื่องทิศทางและความคาดหวังต่างๆขององค์กร

6. ช่วยทำให้การดำเนินงานกิจกรรมต่างๆ ในองค์กรเกิดประสานงานกันและผนึกกำลังไปใน แนวทางเดียวกันได้ดียิ่งขึ้น

7. ช่วยลดความขัดแย้งและความซ้ำซ้อนที่อาจเกิดขึ้น เพราะมีจุดร่วมในการทำงานด้วยกันหากแต่ละ ฝ่ายในองค์กรขาดจุดร่วมในการทำงานร่วมกัน อันเป็นผลจากการรับรู้หรือเห็นภาพทิศทางขององค์กรไม่ ตรงกันก็จะทำให้เกิดความขัดแย้งหรือความซ้ำซ้อนในการทำงานขึ้นได้

8. ช่วยให้การจัดสรรและการใช้ทรัพยากรต่าง ๆ ขององค์กร ไม่ว่าจะเป็นเงิน บุคลากร วัสดุ อุปกรณ์ เครื่องมือต่างๆ เป็นไปอย่างมีประสิทธิภาพ

บทที่ 2

สภาพทั่วไปและข้อมูลพื้นฐานของเทศบาลเมืองสุโขทัย

1. ข้อมูลทั่วไป

ประวัติความเป็นมา

สุโขทัย (Sungai Kolok) เป็นภาษามลายู มาจากคำว่า (Sungai) แปลว่า แม่น้ำ ลำคลอง และคำว่า โกล (kolok) แปลว่า คดเคี้ยว ถ้าเป็นคำนามหมายถึง มีคพรา ที่คนพื้นเมืองนิยมใช้ เมื่อนำคำว่า สุโขทัยรวมกับโกล หมายถึง แม่น้ำที่คดเคี้ยว คงเรียกชื่อเมืองตามแม่น้ำที่ไหลผ่านพื้นที่ ปัจจุบันแม่น้ำสายนี้เป็นเส้นแบ่งเขตแดนระหว่างประเทศไทยกับประเทศมาเลเซีย

เดิมบริเวณตำบลสุโขทัย เป็นพื้นที่ของตำบลปุโยะ ขึ้นกับอำเภอสุโขทัย ต่อมาเมื่อมีความเจริญมากขึ้นมีประชากรมากขึ้น จึงได้แยกออกจากตำบลปุโยะ จัดตั้งเป็นตำบลสุโขทัย

เทศบาลเมืองสุโขทัย ได้รับการจัดตั้งในสมัยที่จอมพล ป.พิบูลย์สงคราม เดินทางมาตรวจราชการที่ตำบลสุโขทัย นายวงศ์ ไชยสุวรรณ กำนันตำบลสุโขทัยในขณะนั้น ได้ร้องขอต่อจอมพล ป.พิบูลย์สงคราม เพื่อขอจัดตั้งตำบลสุโขทัย ขึ้นเป็นเทศบาล ต่อมาเมื่อวันที่ 24 มิถุนายน 2483 จึงได้มีพระราชกฤษฎีกาจัดตั้งเทศบาลตำบลสุโขทัย โดยมีนายวงศ์ ไชยสุวรรณ เป็นนายกเทศมนตรีคนแรก

หลังจากจัดตั้งเทศบาลตำบลสุโขทัย ได้ 8 ปี ตำบลสุโขทัย ก็ได้รับการยกฐานะขึ้นเป็นกิ่งอำเภอขึ้นกับอำเภอสุโขทัย มีเขตปกครอง 4 ตำบล คือ ตำบลสุโขทัย ตำบลปุโยะ ตำบลป่าเสม็ด และตำบลมโนะ จนกระทั่งวันที่ 1 มกราคม 2496 จึงได้รับการยกฐานะเป็นอำเภอสุโขทัย

เทศบาลตำบลสุโขทัย ในสมัยแรกเริ่มการจัดตั้งมีพื้นที่ 22 ตารางกิโลเมตร ต่อมาได้มีการประกาศเปลี่ยนแปลงเขตเทศบาล ตามประกาศในราชกิจจานุเบกษา ฉบับพิเศษ เล่มที่ 83 ตอนที่ 21 ลงวันที่ 5 มีนาคม 2509 ขยายเขตเทศบาลออกไปทางทิศเหนืออีก 0.5 ตารางกิโลเมตร เทศบาลตำบลสุโขทัย จึงมีพื้นที่รวมทั้งสิ้น 22.50 ตารางกิโลเมตร

ต่อมาเมื่อวันที่ 23 กุมภาพันธ์ 2547 ได้มีประกาศกระทรวงมหาดไทยเปลี่ยนแปลงฐานะเทศบาลตำบลสุโขทัย ขึ้นเป็น เทศบาลเมืองสุโขทัย

อาณาเขต

เทศบาลเมืองสุโขทัย มีอาณาเขตติดต่อดังนี้

- | | |
|-------------|--|
| ทิศเหนือ | ติดต่อตำบลป่าเสม็ด อำเภอสุโขทัย ความยาวประมาณ 6.4 กม. |
| ทิศใต้ | ติดต่อตำบลกาญจนบุรี อำเภอเวียง ความยาวประมาณ 4.3 กม. |
| ทิศตะวันออก | ติดต่อแม่น้ำโก-ลก (พรมแดนไทย-มาเลเซีย) ความยาวประมาณ 8.6 กม. |
| ทิศตะวันตก | ติดต่อตำบลศรีโคและตำบลปะลูล อำเภอสุโขทัย ความยาวประมาณ 4.1 กม. |

ลักษณะภูมิอากาศ

เทศบาลเมืองสุโขทัย ตั้งอยู่ทางตอนใต้ของแหลมมาลายู มีลักษณะสภาพภูมิอากาศแบบมรสุมเขตร้อน สภาพพื้นที่ที่มีความแตกต่างไม่มากนักระหว่างฤดูกาล คือมีเพียง 2 ฤดู คือฤดูร้อนกับฤดูฝน โดยฤดูร้อนจะอยู่ระหว่างเดือน กุมภาพันธ์ ถึงกลางเดือน พฤษภาคม เนื่องจากได้รับอิทธิพลจากลมมรสุมตะวันออกเฉียงใต้ ซึ่งเป็นลมร้อนที่พัดจากทะเลจีนใต้ จึงทำให้อากาศโดยทั่วไปร้อนขึ้น โดยจะร้อนมากที่สุดในเดือนเมษายน แต่ก็ไม่มีร้อนอบอ้าวเท่ากับจังหวัดที่อยู่ในประเทศไทยตอนบน ฤดูฝนสามารถแบ่งออกได้เป็น 2 ช่วง เนื่องจากได้รับอิทธิพลของลมมรสุม ได้แก่ช่วงที่ได้รับอิทธิพลของลมมรสุมตะวันตกเฉียงใต้ ซึ่งหอบเอาไอน้ำและความชุ่มชื้นจากทะเลฝั่งอันดามัน และมหาสมุทรอินเดีย เข้ามาทำให้มีฝนตกชุก ฝนที่ตกส่วนใหญ่จะเป็นช่วงบ่ายถึงค่ำ ในช่วงเดือนพฤษภาคมถึงเดือนตุลาคม อีกช่วงหนึ่งเป็นช่วงที่ได้รับอิทธิพลจากลมมรสุมตะวันออกเฉียงเหนือ ซึ่งพัดพาความชื้นจากอ่าวไทยเข้ามา ทำให้มีฝนตกชุกระหว่างเดือน พฤศจิกายน ถึงเดือน มกราคม ซึ่งจะทำให้มีฝนตกหนักถึงหนักมากเป็นแห่งๆ และเป็นสาเหตุที่ทำให้เกิดอุทกภัยในทุกปี อุณหภูมิโดยเฉลี่ย ประมาณ 27-29 องศาเซลเซียส (อุณหภูมิเฉลี่ยต่ำสุดอยู่ที่ 22-23 องศาเซลเซียส และอุณหภูมิเฉลี่ยสูงสุด อยู่ที่ 31-32 องศาเซลเซียส)

ลักษณะภูมิประเทศ

ลักษณะภูมิประเทศโดยทั่วไปของเทศบาลเมืองสุโขทัย ตั้งอยู่ระหว่างเขาตะเว เขาลิเป และเขาบาดูตาโมง ไปจรดแม่น้ำสุโขทัย ซึ่งกั้นระหว่างเขตแดนของประเทศไทยกับรัฐกลันตัน ประเทศมาเลเซีย พื้นที่ส่วนใหญ่เป็นที่ราบและที่ราบลุ่มต่ำกว่า 50 เมตร สภาพพื้นที่เป็นลอนคลื่นสูงๆต่ำสลับกันไป และมีพื้นที่ราบอยู่ริมฝั่งแม่น้ำสุโขทัย ซึ่งมีพื้นที่อยู่สูงกว่าระดับน้ำทะเลปานกลางเฉลี่ย 10-14 เมตร พื้นที่ส่วนใหญ่ประมาณร้อยละ 80 ยังคงเป็นพื้นที่เกษตรกรรม พื้นที่ว่างเปล่า และพื้นที่สาธารณะ และที่เหลืออีกประมาณร้อยละ 20 จะเป็นที่อยู่อาศัยหนาแน่นมาก ปานกลาง น้อยและอื่นๆ โดยย่านชุมชนหนาแน่นและเขตพาณิชย์กรรม จะอยู่ทางด้านทิศตะวันออกก่อนไปทางเหนือ ของพื้นที่ ส่วนพื้นที่อยู่อาศัยหนาแน่นปานกลางจะอยู่ต่อเนื่องกับชุมชนหนาแน่นมากไปตามแนวถนน และชุมชนหนาแน่นน้อยจะอยู่บริเวณด้านนอกกระจายกันไปตามแนวทางหลวงแผ่นดิน หมายเลข 4050 และ 4057 โดยส่วนใหญ่ยังเป็นพื้นที่เกษตรกรรม

ลักษณะธรณีฐานวิทยา

เทศบาลเมืองสุโขทัย เป็นพื้นที่ของจังหวัดนครราชสีมา ซึ่งตั้งอยู่ห่างจากแนวที่เป็นศูนย์กลางการเกิดแผ่นดินไหว โดยกรมทรัพยากรธรณีได้กำหนดไว้ว่าเมื่อพิจารณาตามกฎกระทรวงที่ออกตามพระราชบัญญัติควบคุมอาคาร พ.ศ. 2522 โดยกรมโยธาธิการและผังเมือง กระทรวงมหาดไทยแล้ว กำหนดให้บริเวณจังหวัดนครราชสีมาอยู่ในเขตปลอดภัยแผ่นดินไหว (Aseismic Zone)

2. ข้อมูลด้านพื้นฐานที่สำคัญ

1. ข้อมูลด้านโครงสร้างพื้นฐาน

1.1 จำนวนถนนในเขตเทศบาลทั้งสิ้น 149 สาย จำรูญต้องซ่อมแซม 16 สาย

- ถนนคอนกรีต จำนวน 60 สาย
- ถนนแอสฟัลท์ติก จำนวน 20 สาย
- ถนนลาดยาง จำนวน 89 สาย
- ถนนลูกรัง จำนวน 2 สาย

1.2 สะพานคอนกรีตเสริมเหล็ก จำนวน 5 แห่ง

1.3 ข้อมูลด้านไฟฟ้า

- ไฟฟ้าสาธารณะ (ไฟฟ้าส่องสว่าง) จำนวน 1,800 จุด ต้องการติดตั้งเพิ่มเติมอีก 50 จุด

ที่มา : กองช่าง เทศบาลเมืองสุโขทัย-ลก

1.4 ข้อมูลการประปา

- จำนวนผู้ใช้น้ำ พ.ศ. 2546 = จำนวน 5,866 คน
- จำนวนผู้ใช้น้ำ พ.ศ. 2547 = จำนวน 6,005 คน
- จำนวนผู้ใช้น้ำ พ.ศ. 2548 = จำนวน 6,441 คน
- จำนวนผู้ใช้น้ำ พ.ศ. 2549 = จำนวน 7,900 คน
- จำนวนผู้ใช้น้ำ พ.ศ. 2550 = จำนวน 8,100 คน

ที่มา : สำนักงานประปาส่วนภูมิภาค อำเภอสุนทรบุรี-ลก

1.5 พื้นที่เสี่ยงภัยจากน้ำท่วม

จากภาวะฝนตกหนักในช่วงกลางเดือนธันวาคม ปรากฏว่าได้เกิดอุทกภัยในพื้นที่ริมฝั่งแม่น้ำโก-ลก ต่อเนื่องมาจนถึงบริเวณถนนเจริญเขต ได้แก่ถนนวิถีดุทก ซอยแยกต่างๆของถนนเจริญเขตและมีชุมชนต่างๆ ถูกน้ำท่วมและต้องอพยพประชาชน ได้แก่ ชุมชนหัวสะพาน ชุมชนท่ากอไผ่ ชุมชนท่าประปา ชุมชนบือเรียง ชุมชนโปงยามู และชุมชนท่าโรงเลื่อย และยังมีชุมชนที่ถูกน้ำท่วมแต่ไม่ต้องการอพยพประชาชน ได้แก่ ชุมชนหลังด่าน ชุมชนเจริญสุข และชุมชนป่าโงเปาะเส็ง นอกจากนี้ยังมีบริเวณที่ถูกน้ำท่วมเป็นประจำก็คือ บริเวณศาลเจ้าแม่โตะโม่

ที่มา : กองสวัสดิการ เทศบาลเมืองสุโขทัย-ลก

3. ข้อมูลด้านการแก้ไขปัญหาความยากจน

แสดงการลงทะเบียนคนยากจนในเขตเทศบาลที่ผ่านการทำประชามแล้ว

อำเภอ/เขต/เทศบาล	สย.1	สย.2	สย.3	สย.4	สย.5	สย.6	สย.7	ปัญหา อื่นๆ	รวม
เทศบาลเมือง สุโขทัย-ลก	7	-	-	1	-	1	47	80	136

สย.1 = ปัญหาที่ดินทำกิน

สย.5 = ปัญหาการถูกหลอกลวง

สย.2 = ปัญหาคนเร่ร่อน

สย.6 = ปัญหาหนี้สินภาคประชาชน

สย.3 = ปัญหาผู้ประกอบการอาชีพผิดกฎหมาย

สย.7 = ปัญหาที่อยู่อาศัยของคนจน

สย.4 = ปัญหาการให้ความช่วยเหลือนักเรียน

สย.8 = ปัญหาอื่นๆ

/นักศึกษาให้มีรายได้จากอาชีพที่เหมาะสม

ที่มา : ที่ว่าการอำเภอสุโขทัย-ลก ณ ปีงบประมาณ พ.ศ. 2550

4. ข้อมูลด้านประชากร

สถิติประชากรเทศบาลเมืองสุโขทัย-ลก ข้อมูล ณ วันที่ ณ เดือน พฤษภาคม พ.ศ. 2551

ช่วงอายุ	ชาย	หญิง	รวม
ต่ำกว่า 1 ปี	108	110	218
1 ถึง 4	1,229	1,155	2,384
5 ถึง 9	1,797	1,741	3,538
10 ถึง 14	1,813	1,848	3,661
15 ถึง 19	1,570	1,596	3,166
20 ถึง 24	1,529	1,594	3,123
25 ถึง 29	1,460	1,612	3,072
30 ถึง 34	1,387	1,665	3,502
35 ถึง 39	1,356	1,636	2,992
40 ถึง 44	1,339	1,766	3,105
45 ถึง 49	1,319	1,584	2,903
50 ถึง 54	1,036	1,229	2,265
55 ถึง 59	836	906	1,742
60 ถึง 64	493	530	1,023
65 ถึง 69	379	407	786
70 ถึง 74	237	326	563
75 ถึง 79	167	239	406
80 ถึง 84	99	146	245
85 ถึง 89	52	60	112
90 ถึง 94	29	40	69
95 ปีขึ้นไป	2	7	9
รวม	18,237	20,197	38,434

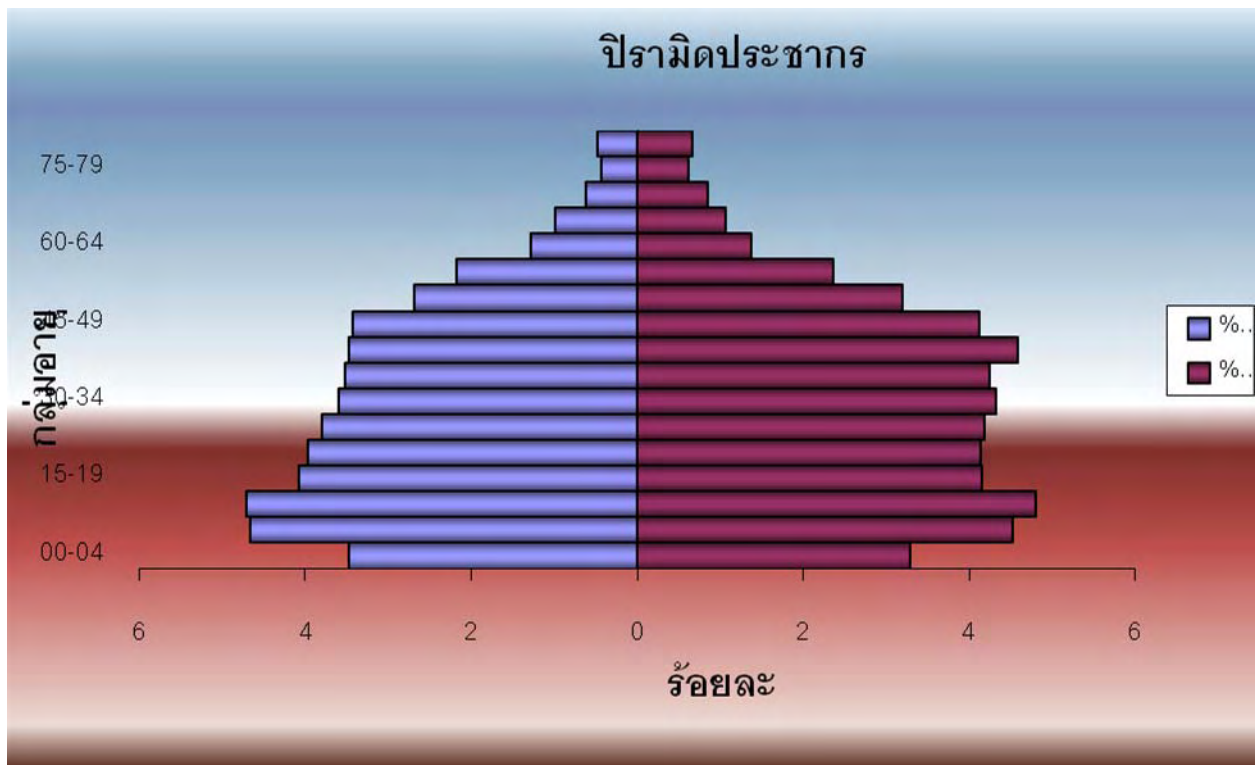

การเปลี่ยนแปลงโครงสร้างประชากรในเขตเทศบาลเมืองสุโขทัยในระยะเวลา 20 ปี

กลุ่มประชากร	2548	%	2553	%	2558	%	2563	%	2568	%
1 วัยประถมศึกษา (5-14 ปี)	7222	17.21	6912	15.58	6638	14.15	7025	14.22	7379	14.29
2 วัยแรงงาน (15-59 ปี)	25016	59.59	26782	60.36	28051	59.79	28498	58.01	28620	55.41
3 วัยพึ่งพา (0-14, >60 ปี)	7268	17.26	8351	18.79	10987	23.35	14739	29.79	19304	33.84
4 อัตราส่วนการพึ่งพิง	29.05	-	31.18	-	39.16	-	51.71	-	67.44	
5 วัยสูงอายุ (> 60 ปี)	2976	7.07	3537	7.96	4795	10.12	6332	12.8	8155	14.61

ที่มาข้อมูล:สรุปผลจากการคำนวณประชากรกลุ่มอายุ และ $(4) = (3)/(2) * 100$ (โครงการจัดทำแผนแม่บท)

5. ข้อมูลทางด้านการศึกษา ศาสนา ประเพณี วัฒนธรรมและภูมิปัญญาของท้องถิ่น

5.1 ข้อมูลทางด้านการศึกษา

ตารางที่ 1 โรงเรียนและระดับที่เปิดสอน

ลำดับที่	ชื่อโรงเรียน	สังกัด	ระดับที่เปิดสอน
1	โรงเรียนเทศบาล 1 (ราษฎร์บำรุง)	เทศบาล	อนุบาล-ประถมศึกษา
2	โรงเรียนเทศบาล 2 (บ้านต้นหยงมะลิ)	เทศบาล	อนุบาล-ประถมศึกษา
3	โรงเรียนเทศบาล 3 (วิมุกตายนวิทยา)	เทศบาล	อนุบาล-มัธยมศึกษาปีที่ 3
4	โรงเรียนเทศบาล 4 (บ้านทรายทอง)	เทศบาล	อนุบาล-มัธยมศึกษาปีที่ 3
5	โรงเรียนบ้านสุโขทัยโก-ลก	สพฐ.	ประถมศึกษา
6	โรงเรียนสุโขทัยโก-ลก	สพฐ.	มัธยมศึกษาปีที่ 1-6
7	โรงเรียนรังผึ้ง	เอกชน	อนุบาล-มัธยมศึกษาปีที่ 3
8	โรงเรียนบุญยสถานอุทิศ	เอกชน	อนุบาล-มัธยมศึกษาปีที่ 3
9	โรงเรียนผดุงวิทย์	เอกชน	อนุบาล
10	โรงเรียนบ้านสุชาดา-เกษมทรัพย์	เอกชน	อนุบาล-มัธยมศึกษาปีที่ 3
11	วิทยาลัยการอาชีพสุโขทัยโก-ลก	อาชีวศึกษา	ปวช. และ ปวส.
12	วิทยาลัยชุมชน	ก.ศึกษาธิการ	อนุปริญญา

ตารางที่ 2 จำนวนนักเรียน และครูของศูนย์พัฒนาเด็กเล็ก

ลำดับที่	ชื่อศูนย์พัฒนาเด็กเล็ก	นักเรียน	ครู
1	เทศบาลเมืองสุโขทัยโก-ลก	71	3
2	วัดโก-ลกเทพวิมล	200	11
3	มัสยิดอัลอามีน	351	17
4	มัสยิดอะห์มาดียะห์	186	10
	รวม	808	41

ตารางที่ 3 จำนวนนักเรียน และครูโรงเรียนเทศบาล

ลำดับที่	ชื่อโรงเรียน	นักเรียน	ครู
1	โรงเรียนเทศบาล 1 (ราษฎร์บำรุง)	516	39
2	โรงเรียนเทศบาล 2 (บ้านต้นหยงมะลิ)	77	12
3	โรงเรียนเทศบาล 3 (วิมุกตายนวิทยา)	1,214	68
4	โรงเรียนเทศบาล 4 (บ้านทรายทอง)	669	47

ข้อมูล : กองการศึกษา เทศบาลเมืองสุโขทัยโก-ลก ณ วันที่ 10 มิถุนายน 2551

ตารางที่ 5 ข้อมูลนักเรียนในโรงเรียนสังกัดสำนักงานเขตพื้นที่การศึกษามหาสารคาม เขต 2 เฉพาะเขตเทศบาลเมืองสุรินทร์-ลก

ชื่อโรงเรียน	เพศ	ก่อนประถมศึกษา			ประถมศึกษา						มัธยมศึกษาตอนต้น						มัธยมศึกษาตอนปลาย						รวมทั้งสิ้น
		ปฐมวัย	อ.1	อ.2	รวม	ป.1	ป.2	ป.3	ป.4	ป.5	ป.6	รวม	ม.1	ม.2	ม.3	รวม	ม.4	ม.5	ม.6	รวม			
บ้านสุรินทร์-ลก	ชาย	-	-	-	-	110	116	157	129	112	138	762	-	-	-	-	-	-	-	-	-	762	
	หญิง	-	-	-	-	100	139	127	134	130	130	760	-	-	-	-	-	-	-	-	-	760	
	รวม	-	-	-	-	210	255	285	263	242	268	1,523	-	-	-	-	-	-	-	-	-	1,523	
สุรินทร์-ลก	หญิง	-	-	-	-	7	7	7	7	7	7	42	-	-	-	-	-	-	-	-	-	42	
	ชาย	-	-	-	-	-	-	-	-	-	-	157	129	109	395	71	51	44	166	561	561		
	หญิง	-	-	-	-	-	-	-	-	-	-	142	170	122	434	115	130	104	349	783	783		
รวม	รวม	-	-	-	-	-	-	-	-	-	-	299	299	231	829	186	181	148	515	1,344	1,344		
	หญิง	-	-	-	-	-	-	-	-	-	-	7	8	7	22	5	5	5	15	37	37		
	ชาย	-	-	-	-	110	116	157	129	112	138	762	157	129	109	395	71	51	44	166	1,323	1,323	
รวม	หญิง	-	-	-	-	100	139	127	134	130	130	760	142	170	122	434	115	130	104	349	1,543	1,543	
	รวม	-	-	-	-	210	255	225	263	242	268	1,463	299	299	231	829	186	181	148	515	2,807	2,807	
	หญิง	-	-	-	-	7	7	7	7	7	7	42	7	8	7	22	5	5	5	15	79	79	

ข้อมูล : ณ วันที่ 10 มิถุนายน 2551

ตารางที่ 6 ข้อมูลนักเรียนในโรงเรียนเอกชน เฉพาะเขตเทศบาลเมืองสุพรรณบุรี

ชื่อโรงเรียน	เพศ	ก่อนประถมศึกษา					ประถมศึกษา						มัธยมศึกษาตอนต้น				มัธยมศึกษาตอนปลาย			รวมทั้งสิ้น			
		ปฐมวัย	อ.1	อ.2	อ.3	รวม	ป.1	ป.2	ป.3	ป.4	ป.5	ป.6	รวม	ม.1	ม.2	ม.3	รวม	ม.4	ม.5		ม.6	รวม	
ผดุงวิทย์	ชาย	-	64	71	48	183	-	-	-	-	-	-	-	-	-	-	-	-	-	-	-	-	183
	หญิง	-	67	43	37	147	-	-	-	-	-	-	-	-	-	-	-	-	-	-	-	-	147
	รวม	-	131	114	85	330	-	-	-	-	-	-	-	-	-	-	-	-	-	-	-	-	330
อนุบาลบ้านสุชาดา	ห้อง	-	5	3	3	11	-	-	-	-	-	-	-	-	-	-	-	-	-	-	-	-	11
	ชาย	13	32	47	-	92	-	-	-	-	-	-	-	-	-	-	-	-	-	-	-	-	92
	หญิง	29	48	31	-	108	-	-	-	-	-	-	-	-	-	-	-	-	-	-	-	-	108
เกษมทรัพย์	รวม	42	80	78	-	200	-	-	-	-	-	-	-	-	-	-	-	-	-	-	-	-	200
	ห้อง	1	2	2	-	5	-	-	-	-	-	-	-	-	-	-	-	-	-	-	-	-	5
	ชาย	-	36	34	-	70	48	41	41	37	31	44	242	-	-	-	-	-	-	-	-	-	312
รุ่งผึ้ง	หญิง	-	23	39	-	62	46	27	34	35	31	24	197	-	-	-	-	-	-	-	-	-	259
	รวม	-	59	73	-	132	94	68	75	72	62	68	439	-	-	-	-	-	-	-	-	-	571
	ห้อง	-	2	2	-	4	3	2	2	2	2	2	13	-	-	-	-	-	-	-	-	-	17
รุ่งผึ้ง	ชาย	-	18	26	29	73	22	15	19	9	14	15	94	5	6	11	22	-	-	-	-	189	
	หญิง	-	15	22	36	73	15	16	16	17	20	17	101	4	6	9	19	-	-	-	-	193	
	รวม	-	33	48	65	146	37	31	35	26	34	32	195	9	12	20	41	-	-	-	-	382	
ห้อง	-	-	1	2	2	5	1	1	1	1	1	1	6	1	1	1	3	-	-	-	-	14	

ชื่อโรงเรียน	เพศ	ก่อนประถมศึกษา					ประถมศึกษา						มัธยมศึกษาตอนต้น			มัธยมศึกษาตอนปลาย			รวม ทั้งสิ้น				
		ห้อง	ปฐมวัย	อ.1	อ.2	อ.3	รวม	ป.1	ป.2	ป.3	ป.4	ป.5	ป.6	รวม	ม.1	ม.2	ม.3	รวม		ม.4	ม.5	ม.6	รวม
บุญยลดา นฤมิตร	ชาย	-	-	51	40	29	91	26	24	21	18	24	22	135	11	17	13	41	-	-	-	-	-
	หญิง	-	-	38	43	35	81	34	22	28	24	28	32	168	16	11	10	37	-	-	-	-	-
	รวม	-	-	89	83	64	172	60	46	49	42	52	54	303	27	28	23	78	-	-	-	-	553
แสงธรรม	ห้อง	-	-	3	3	3	6	2	2	2	2	2	2	12	1	1	1	3	-	-	-	-	21
	ชาย	-	-	-	-	-	-	-	-	-	-	-	-	-	217	204	219	640	128	111	91	330	970
	หญิง	-	-	-	-	-	-	-	-	-	-	-	-	-	347	345	354	1,046	331	322	226	879	1,925
รวม	รวม	-	-	-	-	-	-	-	-	-	-	-	-	-	564	549	573	1,686	459	433	317	1,209	2,895
	ห้อง	-	-	-	-	-	-	-	-	-	-	-	-	-	13	13	13	39	10	10	8	28	67
	ชาย	13	201	218	106	538	96	80	81	64	69	81	471	233	227	243	703	128	111	91	330	2,013	
	หญิง	29	191	178	108	506	95	65	78	76	79	73	466	367	362	373	1,102	331	322	226	879	2,918	
	รวม	42	392	396	214	1,044	191	145	159	140	148	154	937	600	589	616	1,805	459	433	317	1,209	4,931	
	ห้อง	1	13	12	8	24	6	5	5	5	5	5	31	15	15	15	45	10	10	8	28	135	

ข้อมูล : ณ วันที่ 10 มิถุนายน 2551

ตารางที่ 7 ข้อมูลนักศึกษา วิทยาลัยการอาชีพสุโขทัย-สก จังหวัดนครราชสีมา สถาบันการอาชีวศึกษาภาคใต้ 1
ระดับ ปวช.

ลำดับ ที่	สาขาวิชา	สาขางาน	แผน รับ	จำนวนผู้สมัคร			จำนวนที่รับไว้		
				ชาย	หญิง	รวม	ชาย	หญิง	รวม
1	เครื่องกล	ยานยนต์	80	61	-	61	61	-	61
2	เครื่องกล.ทวิภาคี	ยานยนต์	-	-	-	-	-	-	-
3	ไฟฟ้าและอิเล็กทรอนิกส์	ไฟฟ้ากำลัง	40	19	-	19	19	-	19
4	พณิชยการ	การบัญชี	40	1	16	17	1	16	17
5	พณิชยการ	คอมพิวเตอร์	80	25	36	61	25	36	61
รวมทั้งสิ้น			240	106	52	158	106	52	158

ระดับ ปวส.

ลำดับ ที่	สาขาวิชา	สาขางาน	แผน รับ	จำนวนผู้สมัคร			จำนวนที่รับไว้		
				ชาย	หญิง	รวม	ชาย	หญิง	รวม
1	เครื่องกล	เทคนิค ยานยนต์	40	22	-	22	22	-	22
2	ไฟฟ้าและอิเล็กทรอนิกส์	ไฟฟ้ากำลัง	40	14	3	17	14	3	17
3	การบัญชี	การบัญชี	40	-	-	-	-	-	-
4	คอมพิวเตอร์ธุรกิจ	การสร้าง เว็บเพจ	40	15	38	53	15	38	53
รวมทั้งสิ้น			160	51	41	92	51	41	92

ระดับ ปวช.ระบบเทียบโอนประสบการณ์

ลำดับ ที่	สาขาวิชา	สาขางาน	แผน รับ	จำนวนผู้สมัคร			จำนวนที่รับไว้		
				ชาย	หญิง	รวม	ชาย	หญิง	รวม
1	เครื่องกล	ช่างยนต์	20	6	-	6	6	-	6
รวมทั้งสิ้น			20	6	-	6	6	-	6

ระดับ ปวส.ระบบเทียบโอนประสบการณ์

ลำดับ ที่	สาขาวิชา	สาขางาน	แผน รับ	จำนวนผู้สมัคร			จำนวนที่รับไว้		
				ชาย	หญิง	รวม	ชาย	หญิง	รวม
1	เครื่องกล		20	7	-	7	7	-	7
2	ไฟฟ้าและอิเล็กทรอนิกส์		20	27	-	27	27	-	27
3	การบัญชี		20	13	20	33	13	20	33
4	คอมพิวเตอร์ธุรกิจ		20	6	13	19	6	13	19
5	การโรงแรม		20	-	-	-	-	-	-
รวมทั้งสิ้น			100	53	33	86	53	33	86

ข้อมูล : วิทยาลัยการอาชีพอำเภอสุโขทัย โท-ลก ณ วันที่ 6 มิถุนายน พ.ศ. 2551

ตารางที่ 8 ตารางจำนวนนักเรียนของศูนย์การศึกษานอกโรงเรียนอำเภอสุโขทัย โท-ลก

สถานศึกษา	ประถม	มัธยมต้น	มัธยมปลาย	ปอ. (คน)	ปวช. (คน)	หมายเหตุ
กศน.สุโขทัย โท-ลก	89	415	432	-	-	-

ข้อมูล : ศูนย์การศึกษานอกโรงเรียนอำเภอสุโขทัย โท-ลก ณ วันที่ 10 มิถุนายน 2551

5.2 ข้อมูลด้านศาสนา

1) จำนวนวัดในพระพุทธศาสนา ในเขตเทศบาลเมืองสุโขทัย โท-ลก มีวัดจำนวน 4 วัด คือ วัดชลเฉลิมเขต วัดโก-ลกเทพวิมล วัดทองดีประชาราม วัดขวัญประชา

2) จำนวนมัสยิดและสุเหร่า ในศาสนาอิสลาม มีจำนวนมัสยิด และสุเหร่า 30 แห่ง

5.3 ข้อมูลทางด้านวัฒนธรรมและขนบธรรมเนียมประเพณี

วัฒนธรรมและขนบธรรมเนียมประเพณีของประชาชนในเขตเทศบาลเมืองสุโขทัย โท-ลก จะแตกต่างจากวัฒนธรรม ขนบธรรมเนียมประเพณีของท้องถิ่นในเขตภาคใต้ด้วยตนเอง ทั้งนี้เพราะภายในเขตเทศบาลเมืองสุโขทัย โท-ลกจะผสมกลมกลืนกันระหว่างกลุ่มคน 3 เชื้อชาติ คือ ชาวไทยที่นับถือศาสนาพุทธ ชาวไทยที่นับถือศาสนาอิสลาม และชาวไทยเชื้อสายจีน ในส่วนของชาวไทยที่นับถือศาสนาพุทธ ก็ยังมีความแตกต่างแยกย่อยลงไปอีก ระหว่างคนท้องถิ่นดั้งเดิม และคนที่อพยพโยกย้ายมาจากภาคอื่นๆของประเทศไทย เช่น ภาคเหนือ และภาคตะวันออกเฉียงเหนือ ซึ่งมาตั้งถิ่นฐานรวมตัวเป็นชุมชนอยู่ในเขตเทศบาลเมืองสุโขทัย โท-ลก ประเพณีที่สำคัญก็เช่น วันขึ้นปีใหม่ วันสงกรานต์ วันลอยกระทง วันเข้าพรรษา ออกพรรษา ประเพณีเดือนสิบ (วันสารทไทย) พิธีถือศีลออกในเดือนรอมฎอน วันฮารีรายอ พิธีการเข้าสู่ันต์ วันรายอฮัจยี วันตรุษจีน สารทจีน พิธีแห่เจ้าแม่โฉะ โม่ะ เป็นต้น

6. ข้อมูลด้านสังคมและคุณภาพชีวิต

6.1 การใช้ประโยชน์ที่ดินเปรียบเทียบระหว่างปี พ.ศ. 2540 กับปี พ.ศ. 2548

ประเภทการใช้ประโยชน์ที่ดิน	เนื้อที่การใช้ประโยชน์ ที่ดินปี พ.ศ. 2540		เนื้อที่การใช้ประโยชน์ ในที่ดินปี พ.ศ. 2548		การ เปลี่ยนแปลง
	เนื้อที่ (ไร่)	ร้อยละ	เนื้อที่ (ไร่)	ร้อยละ	
ที่อยู่อาศัย	1,638	13.39	1,755	14.35	+117
พาณิชยกรรมและที่อยู่อาศัย	286	2.34	399	3.26	+113
อุตสาหกรรมและคลังสินค้า	120	0.98	129	1.05	+9
สถาบันการศึกษา	94	0.77	94	0.77	-
สถาบันศาสนา	122	1.00	122	1.00	-
สถาบันราชการ	224	1.83	224	1.83	-
นันทนาการ	123	1.01	347	2.84	+224
เกษตรกรรม	6,276	51.31	5,270	43.08	-1,006
ที่ว่าง	2,922	23.89	3,462	28.31	+540
ถนน ซอย	301	2.46	304	2.49	+3
แม่น้ำ ลำคลอง	126	1.03	126	1.03	-
รวม	12,232	100	12,232	100	-

6.2 จำนวนอาคารจำแนกตามชนิดของอาคารในเขตเทศบาลเมืองสุโขทัย

ชนิดอาคาร	จำนวน	ร้อยละ
บ้านเดี่ยว	3,897	26.22
อาคารเดี่ยว	1,450	9.76
บ้านแฝด	351	2.36
ทาวน์เฮ้าส์	1,495	10.06
ห้องแถว	5,656	38.06
ตึกแถว/อาคารครึ่งตึกครึ่งไม้	1,665	11.20
โรงแรม	45	0.30
อาคารชุด	10	0.07
อาคารสำนักงาน	33	0.22
อื่นๆ	261	1.75
รวม	14,863	100.00

ข้อมูล : จากโครงการแผนแม่บทการพัฒนาเทศบาลเมืองสุโขทัย ๓ เดือน สิงหาคม 2549

6.3 ข้อมูลการให้บริการทางการแพทย์ (ปี พ.ศ. 2548)

จำนวน ประชากรที่ รับผิดชอบ (คน)	เตียง/ประชากร			แพทย์/เตียง		
	จำนวนเตียง	สัดส่วน	มาตรฐาน ขององค์การ อนามัยโลก	จำนวนแพทย์	สัดส่วน	มาตรฐาน ขององค์การ อนามัยโลก
195,451	200	1:977	1:200-250	18	1:11	1:10

ข้อมูล : จากโครงการแผนแม่บทการพัฒนาเทศบาลเมืองสุโขทัย-ลก ฒ เดือน สิงหาคม 2549

7. ข้อมูลด้านการจัดการทรัพยากรธรรมชาติและสิ่งแวดล้อม

7.1 ตารางปริมาณขยะมูลฝอย

รายการ	หน่วย	พ.ศ.		
		2548	2558	2568
1.ประชากร	คน	31,145	39,767	50,776
2.อัตราขยะมูลฝอย	กก./คน/วัน	1.6	1.5	1.2
3.ปริมาณขยะมูลฝอยที่เกิดขึ้นทั้งหมด	ตัน/วัน	49.8	59.6	60.9
4.สัดส่วนขยะมูลฝอยที่จัดเก็บได้	เปอร์เซ็นต์	90	95	100
5.ปริมาณขยะมูลฝอยที่จัดเก็บได้	ตัน/วัน	44.8	56.7	60.9

7.2 ตารางปริมาณน้ำเสีย

รายการ	หน่วย	พ.ศ.		
		2548	2558	2568
1.ประชากร	คน	31,145	39,767	50,776
2.อัตราการใช้น้ำ	ลิตร/คน/วัน	200	210	220
3.ปริมาณน้ำใช้เฉลี่ย	ลูกบาศก์เมตร/วัน	6,229	3,351	11,171
4.ปริมาณน้ำเสียเฉลี่ย	ลูกบาศก์เมตร/วัน	4,983	8,681	8,937

หมายเหตุ ปริมาณน้ำเสียเฉลี่ย = 80% X ปริมาณน้ำใช้เฉลี่ย

ข้อมูล : จากโครงการแผนแม่บทการพัฒนาเทศบาลเมืองสุโขทัย-ลก ฒ เดือน สิงหาคม 2549

8. ข้อมูลด้านความมั่นคงและการเสริมสร้างสันติสุข

8.1 ตารางข้อมูลผู้ได้รับบาดเจ็บและเสียชีวิต จากเหตุการณ์ความไม่สงบเรียบร้อยในพื้นที่

เดือน	ปี พ.ศ. 2549			ปี พ.ศ. 2550		
	เสียชีวิต	บาดเจ็บ	รวม	เสียชีวิต	บาดเจ็บ	รวม
มกราคม	-	3	3	-	-	-
กุมภาพันธ์	1	8	9	3	19	22
มีนาคม	-	-	-	-	-	-
เมษายน	-	-	-	-	1	1
พฤษภาคม	-	-	-	-	-	-
มิถุนายน	-	1	1	1	2	3
กรกฎาคม	-	-	-	1	1	2
สิงหาคม	-	-	-	1	1	2
กันยายน	1	2	3	1	-	1
ตุลาคม	-	1	1	-	-	-
พฤศจิกายน	2	16	18	-	-	-
ธันวาคม	-	-	-	-	30	30
รวม	4	31	35	7	59	66

8.2 ตารางข้อมูลการก่อความไม่สงบในพื้นที่

เดือน	ปี พ.ศ. 2549			ปี พ.ศ. 2550		
	วางเพลิง	ลอบทำร้าย	วางระเบิด	วางเพลิง	ลอบทำร้าย	วางระเบิด
มกราคม	1	-	1	-	-	-
กุมภาพันธ์	-	1	2	-	-	3
มีนาคม	1	-	-	-	-	-
เมษายน	-	-	-	-	-	2
พฤษภาคม	-	-	1	-	-	-
มิถุนายน	-	1	1	-	1	2
กรกฎาคม	-	-	-	-	-	1
สิงหาคม	-	-	1	-	1	3
กันยายน	-	1	2	-	2	-
ตุลาคม	1	-	1	-	-	1
พฤศจิกายน	-	-	1	-	-	-
ธันวาคม	-	-	-	-	-	1
รวม	3	3	10	-	4	13

ข้อมูล : สภ.สุโขทัย-ลก ณ พ.ศ. 2549 และ 2550

8.3 ตารางข้อมูลสถิติคดีอาญา 5 กลุ่ม ที่เกิดขึ้นในเขตอำเภอสุโขทัย

คดีกลุ่มที่	พ.ศ. 2546	พ.ศ. 2547	พ.ศ. 2548	พ.ศ. 2549	พ.ศ. 2550
1.คดีอุกฉกรรจ์และสะเทือนขวัญ	46	25	26	36	26
2.คดีชีวิต ร่างกายและเพศ	63	43	45	59	45
3.คดีประทุษร้ายต่อทรัพย์สิน	214	144	198	208	118
4.คดีอาญาที่นำสนใจ	123	90	159	138	101
5.คดีที่รัฐเป็นผู้เสียหาย	680	123	484	663	397
รวม	1,126	425	912	1,104	687

ข้อมูล : สก.สุโขทัย

9. ข้อมูลด้านเศรษฐกิจและการท่องเที่ยว

9.1 สภาพเศรษฐกิจ

1. พืชเศรษฐกิจ พื้นที่ในเขตเทศบาลเป็นเมืองสุโขทัย มีการทำเกษตรกรรมเป็นหลัก โดยพืชเศรษฐกิจที่สำคัญที่ปลูกในเขตพื้นที่เทศบาล ได้แก่ ขางพารา รองลงมาได้แก่ การปลูกข้าวและลองกอง เป็นต้น

2. ด้านอุตสาหกรรม อุตสาหกรรมของเทศบาลเมืองสุโขทัย พบว่า ส่วนใหญ่เป็นอุตสาหกรรมขนาดเล็ก ดำเนินการในลักษณะครอบครัว ได้แก่ โรงสีข้าว ร้านซ่อม เครื่องยนต์และอุปกรณ์ไฟฟ้าร้านผลิตอาหารประเภทขนมและเส้นก๋วยเตี๋ยว ส่วนการลงทุนด้านอุตสาหกรรมที่ใช้เทคโนโลยีระดับสูงและขนาดใหญ่ยังมีน้อย ซึ่งส่วนหนึ่งเป็นผลที่เกิดจากปัญหาและความปลอดภัยในชีวิตและทรัพย์สินและการขาดแคลนแหล่งวัตถุดิบ สำหรับการอุตสาหกรรม เป็นต้น

3. ธุรกิจการค้าและบริการ เป็นการค้าปลีกและการค้าส่งและบริการ เป็นโครงสร้างเศรษฐกิจหลักของพื้นที่ โดยเฉพาะอย่างยิ่งการค้าชายแดนทั้งส่งออกและนำเข้าสินค้าที่เป็นผลิตผลอุตสาหกรรมจากเพื่อนบ้าน และการส่งออกสินค้าภาคเกษตรจากไทยเป็นกิจกรรมการค้าหลักที่ส่งผลต่อเศรษฐกิจของเทศบาลเมืองสุโขทัย

4. การค้าชายแดน ปัจจุบันสภาพโดยรวมอยู่ในภาวะปกติ ซึ่งมูลค่าสินค้านำเข้า-ส่งออก แต่ละปีนับพันล้านบาท ซึ่งแยกเป็นสินค้านำเข้าและสินค้าส่งออก 10 อันดับ ดังนี้

สถิติสินค้านำเข้า 10 อันดับ ปีงบประมาณ 2550

ลำดับที่	ชื่อสินค้า	น้ำหนัก	ราคา	อากร	ภาษีมูลค่าเพิ่ม
1	ไม้แปรรูป, ไม้หมอน, ไม้ไผ่กบ	147,186,297.93	1,458,229,562.11	14,647,872.00	103,115,430.00
2	หนังโคหมักเกลือ	3,443,000.00	142,935,066.30	0.00	0.00
3	บิสกิต, เวเฟอร์, แวฟเฟิล, มัมส์เบค คุกกี้, โป, ขนมปังอบกรอบ	1,376,836.40	107,865,064.03	5,428,080.00	7,930,916.00
4	ผลิตภัณฑ์เสริมอาหาร	915.00	23,354,088.00	1,177,809.00	1,717,243.00
5	หลอดไฟฟ้าและอุปกรณ์หลอดไฟ	166,321.20	19,124,489.04	861,259.00	1,399,037.00
6	กาแฟปรุงสำเร็จรูป	191,866.00	15,278,484.80	764,131.00	1,122,988.00
7	ปลาทูน่าแช่เย็น	257,340.00	5,198,268.00	0.00	0.00
8	เสื้อผ้าทำใช้แล้ว	158,970.00	5,007,474.64	1,502,203.00	455,716.00
9	ประตูป่าสำเร็จรูป	340,148.00	3,519,294.10	176,708.00	258,727.00
10	เศษกระดาษ	548,125.00	3,073,938.90	5,871.00	184,304.00
11	อื่น ๆ	1,573,735.70	15,167,817.62	1,907,754.00	836,248.00
รวมทั้งสิ้น		155,243,555.23	1,298,753,547.54	26,498,687.00	117,020,609.00

สถิติสินค้าส่งออก 10 อันดับ ปีงบประมาณ 2550

ลำดับที่	ชื่อสินค้า	น้ำหนัก	ราคา	อากร	ภาษีมูลค่าเพิ่ม
1	อาหารกุ้ง, อาหารปลา	18,092,910.00	455,147,864.16	0.00	-
2	ก๊าซปิโตรเลียมเหลว	15,230,130.00	288,423,405.71	0.00	-
3	ยางแผ่นดิบ, เศษยางจากคั้นยาง	5,205,500.00	119,507,500.00	0.00	-
4	ผลไม้สด(มะม่วง, ส้ม, เงาะ, มะพร้าว, มังคุด, ลิ้นจี่)	8,769,920.48	85,222,508.41	0.00	-
5	หนังโค-หนังกระบือ(ฟอกสมบูรณ์แล้ว)	132,268.00	63,203,264.76	0.00	-
6	แป้งมันสำปะหลัง, แป้งข้าวเหนียว, แป้งมันสำปะหลังสำเร็จรูป	4,438,076.00	47,165,927.47	0.00	-
7	ปลาเบญจพรรณสด, ปลาทู, ปลา อินทรีแช่แข็ง(เล็ก)	3,920,380.00	41,902,710.00	0.00	-
8	ผ้าฝ้าย 100%, ผ้าผืนทอด้วยใยสังเคราะห์	236,087.18	40,918,568.52	0.00	-
9	บะหมี่กึ่งสำเร็จรูป, เส้นหมี่กึ่ง สำเร็จรูป, เส้นหมี่	1,081,389.20	34,139,686.49	0.00	-
10	โซ่คังพื้นใช้กับประตูกระจก	223,543.90	21,588,101.40	0.00	-
11	อื่น ๆ	9,492,368.01	132,172,147.11	43,610.00	-
รวมทั้งสิ้น		66,822,582.77	1,329,361,684.03	43,610.00	-

ข้อมูล : วันที่ 1 ตุลาคม 2549- 30 กันยายน 2550

สถิติสินค้านำเข้า 10 อันดับ ปีงบประมาณ 2551

ลำดับที่	ชื่อสินค้า	น้ำหนัก	ราคา	อากร	ภาษีมูลค่าเพิ่ม
1	ไม้แปรรูป, ไม้หมอน, ไม้ไผ่	125,680,173.00	1,260,003,298.96	12,630,242.00	89,089,122.00
2	หนังโคหมักเกลือ	2,186,500.00	87,708,580.34	0.00	0.00
3	บิสกิต, มัมส์เบคคูกี้, เจลลี่, เวเฟอร์, แวฟเฟิล, ขนมปังอบกรอบ	1,038,135.93	83,091,849.58	2,425,759.00	5,986,481.00
4	ปลาหน้ําแช่เย็น	1,013,206.00	45,957,202.81	0.00	0.00
5	ผลิตภัณฑ์เสริมอาหาร	956.52	23,433,911.76	1,135,003.00	1,723,338.00
6	หลอดไฟฟ้าและอุปกรณ์หลอดไฟ	132,732.60	14,958,291.87	677,908.00	1,104,564.00
7	แป้งสาลี	1,328,366.00	13,234,823.00	664,086.00	972,976.00
8	เศษกระดาษ	1,827,216.00	10,380,842.82	0.00	716,669.00
9	กาแฟสำเร็จรูป	50,761.00	4,222,398.25	212,052.00	310,417.00
10	ประตูไม้สำเร็จรูป	336,094.00	3,676,795.56	76,098.00	262,711.00
11	อื่น ๆ	501,396.44	7,210,357.34	747,032.00	507,730.00
รวมทั้งสิ้น		134,095,537.49	1,553,878,352.29	18,618,180.00	100,674,008.00

สถิติสินค้าส่งออก 10 อันดับ ปีงบประมาณ 2551

ลำดับที่	ชื่อสินค้า	น้ำหนัก	ราคา	อากร	ภาษีมูลค่าเพิ่ม
1	อาหารกุ้ง, อาหารปลา	12,543,775.00	330,526,645.93	0.00	-
2	ก๊าซปิโตรเลียมเหลว	9,744,500.00	256,603,360.77	0.00	-
3	เศษยางจากต้นยาง	4,516,500.00	94,846,500.00	0.00	-
4	ผลไม้สด	10,821,983.50	98,242,720.12	0.00	-
5	โค, กระบือ (มีชีวิต)	3,421,019.00	71,021,100.00	0.00	-
6	ปลาทูสัดแช่เย็น	4,233,920.00	47,306,805.00	0.00	-
7	ผ้าฝ้าย 100%, ผ้าฝ้ายทอด้วยใยสังเคราะห์	262,677.52	51,403,891.02	0.00	-
8	เส้นไหม, ระเบิดไหมสำเร็จรูป, เส้นไหมสำเร็จรูป	931,533.60	29,213,149.46	0.00	-
9	แป้งมันสำปะหลัง, แป้งข้าวเหนียว, แป้งมันสำปะหลังสำเร็จรูป	2,126,118.00	26,982,477.30	0.00	-
10	หนังโค-หนังกระบือ ฟอกสมบูรณ์แล้ว	36,367.00	24,479,737.72	0.00	-
11	อื่น ๆ	7,614,923.72	101,712,578.75	0.00	-
รวมทั้งสิ้น		56,253,317.34	1,132,338,966.07	0.00	-

ข้อมูล : วันที่ 1 ตุลาคม 2550- 30 มิถุนายน 2551

**ตารางแสดงสถิตินักท่องเที่ยวเดินทางเข้า-ออกในราชอาณาจักรไทย
ผ่านด่านตรวจคนเข้าเมืองสุโขทัย พ.ศ. 2549-2550**

เดือน	พ.ศ. 2549		พ.ศ. 2550	
	เข้า	ออก	เข้า	ออก
มกราคม	19,604	23,475	12,049	17,840
กุมภาพันธ์	22,186	25,484	13,031	14,580
มีนาคม	21,398	19,741	16,713	16,053
เมษายน	22,253	23,513	17,948	18,702
พฤษภาคม	22,095	20,131	23,333	23,324
มิถุนายน	23,827	24,643	24,458	23,254
กรกฎาคม	23,234	21,034	21,851	23,138
สิงหาคม	22,024	20,477	24,833	24,965
กันยายน	26,146	22,121	23,470	24,796
ตุลาคม	24,686	23,213	26,885	27,728
พฤศจิกายน	16,327	21,413	24,190	22,111
ธันวาคม	18,128	18,433	23,169	24,455
รวม	261,908	263,683	251,930	260,946

ที่มา : ด่านตรวจคนเข้าเมืองสุโขทัย

9.2 สถานที่ท่องเที่ยว/พักผ่อนหย่อนใจในอำเภอสุโขทัย

ศูนย์วิจัยและศึกษาธรรมชาติป่าพสุธีรินทร์ (ป่าพสุธีระแดง)

ป่าพสุธีรินทร์เป็นส่วนหนึ่งของป่าพสุธีระแดง ป่าพสุธีระแดงแห่งสุดท้ายของประเทศ ซึ่งครอบคลุมพื้นที่ของ 3 อำเภอ คือ อำเภอดงตาล อำเภอสุโขทัยและอำเภอสุโขทัย มีพื้นที่ประมาณ 120,000 ไร่ แต่ส่วนที่สมบูรณ์โดยประมาณมีเพียง 50,000 ไร่ เป็นป่าที่ยังคงความอุดมสมบูรณ์ด้วยสัตว์ป่าและพรรณไม้ พื้นที่ป่าพสุธีระมีลำน้ำสำคัญหลายสายไหลผ่าน คือ คลองสุโขทัย แม่น้ำบางนรา และคลองพสุธีระ อันเป็นที่มาของชื่อป่า

ภายในศูนย์ฯได้จัดให้มีทางเดินป่าศึกษาธรรมชาติ เพื่อประชาสัมพันธ์ความรู้ด้านต่างๆ ที่เกี่ยวกับธรรมชาติของป่าพสุธีระ เริ่มที่บึงน้ำด้านหลังอาคารศูนย์วิจัยและศึกษาธรรมชาติป่าพสุธีรินทร์เป็นสะพานไม้ต่อลัดเลาะเข้าไปในป่าพสุธีระ ระยะทาง 1,200 เมตร บางช่วงเป็นสะพานไม้ร้อยลวดสลิง บางช่วงเป็นหอสูงสำหรับมองทิวทัศน์เบื้องล่างที่ข่มไปด้วยไม้หนานาพรรณในป่าพสุธีระ จะมีป้ายชื่อต้นไม้ที่น่าสนใจและชุ่มความรู้สึกอยู่เป็นจุด ๆ สำหรับให้ความรู้และยังมีห้องจัดนิทรรศการให้ความรู้แก่คนที่มาเที่ยวชมอีกด้วย

ศาลเจ้าแม่โตะโม่๊ะ

เดิมทีเจ้าแม่โตะโม่๊ะประดิษฐานอยู่ที่บ้านโตะโม่๊ะ อำเภอสุคีริน จนกระทั่งชาวบ้านได้อัญเชิญมาประดิษฐานที่อำเภอสุโข-ลก เป็นที่นับถือของชาวสุโข-ลกและชาวจังหวัดใกล้เคียง รวมทั้งชาวจีนในประเทศไทยมาเลเซียเป็นอย่างมากทุก ๆ ปี จะมีการจัดงานประเพณีประจำปีทีบริเวณศาลเจ้า ตรงกับวันที่ 23 เดือนสามของจีน (ประมาณเดือนเมษายน) ในงานจะมีกิจกรรมมากมาย เช่น มีการจัดขบวนแห่เจ้าแม่ ขบวนสิงโต ขบวนเอ็งกอ ขบวนกลองยาว และยังมีการลุยไฟด้วย

ด่านสุโข-ลก

เป็นด่านการค้าชายแดนที่ใหญ่ที่สุดในจังหวัด สามารถเดินทางข้ามไปมาได้สะดวกมีการสร้างสะพานเชื่อมระหว่างประเทศ เปิดตั้งแต่ 05.00-21.00 น. ชาวไทยมักข้ามไปยังฝั่งจีนไปซื้อเครื่องใช้ไฟฟ้า ของกินเล่น ส่วนคนมาเลเซียจะข้ามมาซื้ออาหาร และผลไม้ เนื่องจากด่านอยู่ห่างจากตลาดสดที่ชาย อาหาร ผักและผลไม้ เพียง 800 เมตร

สวนรื่นอรุณ

ตั้งอยู่ริมถนนทรายทอง 2 ตรงข้ามฝั่งถนนกับเทศบาลเมืองสุโข-ลก เป็นสวนสาธารณะพร้อมสนามเด็กเล่น มีห้องสมุดประชาชนของการศึกษานอกโรงเรียน และมีร้านอาหารไว้บริการนักท่องเที่ยวอีกด้วย

สวนภูมินทร์

ตั้งอยู่ริมถนนเอเชีย 18 ติดกับสถานีรถไฟสุโข-ลก เป็นที่ประดิษฐานพระบรมราชานุสรณ์พระบาทสมเด็จพระจุลจอมเกล้าเจ้าอยู่หัว สวนนี้มีลักษณะเด่นคือ อดุมไปด้วยไม้ประจำถิ่น เช่น หมากแดง ปาล์มบังสุรย์ เป็นต้น

สวนสิรินธร

ตั้งอยู่ริมถนนทรายทอง 5 ติดกับโรงเรียนเทศบาล 4 ยามเช้า-เย็น จะมีประชาชนไปใช้บริการมากมาย เพราะมีบริเวณที่ตั้งติดกับแม่น้ำสุโข-ลก มีสระน้ำ น้ำพุ

สวนมิ่งขวัญประชา

มีขนาดใหญ่ที่สุดในปัจจุบันได้ดำเนินการก่อสร้างแล้วบางส่วนแต่ประชาชนไปใช้บริการน้อยมากและพบว่าอาคารพักผ่อนบางหลัง ชำรุดใช้การไม่ได้จึงไม่สามารถเปิดให้บริการได้ตามปกติ

สนามกีฬาหาราช

อยู่ในความดูแลของเทศบาลเมืองสุโข-ลก ตั้งอยู่ตรงข้ามกับโรงเรียนสุโข-ลก เป็นสนามกีฬาที่ได้มาตรฐาน โดยใช้สำหรับการแข่งขันฟุตบอลและกีฬาประเภทอื่นๆ และยังมีสนามกอล์ฟของเอกชน ได้แก่ โกลกอล์ฟคลับแอนด์รีสอร์ท ตั้งอยู่ติดกับสวนมิ่งขวัญประชา โดยมีสนามกอล์ฟที่ได้มาตรฐาน

10. ข้อมูลเกี่ยวกับศักยภาพของท้องถิ่น

10.1 โครงสร้างส่วนราชการของเทศบาลเมืองสุโขทัย

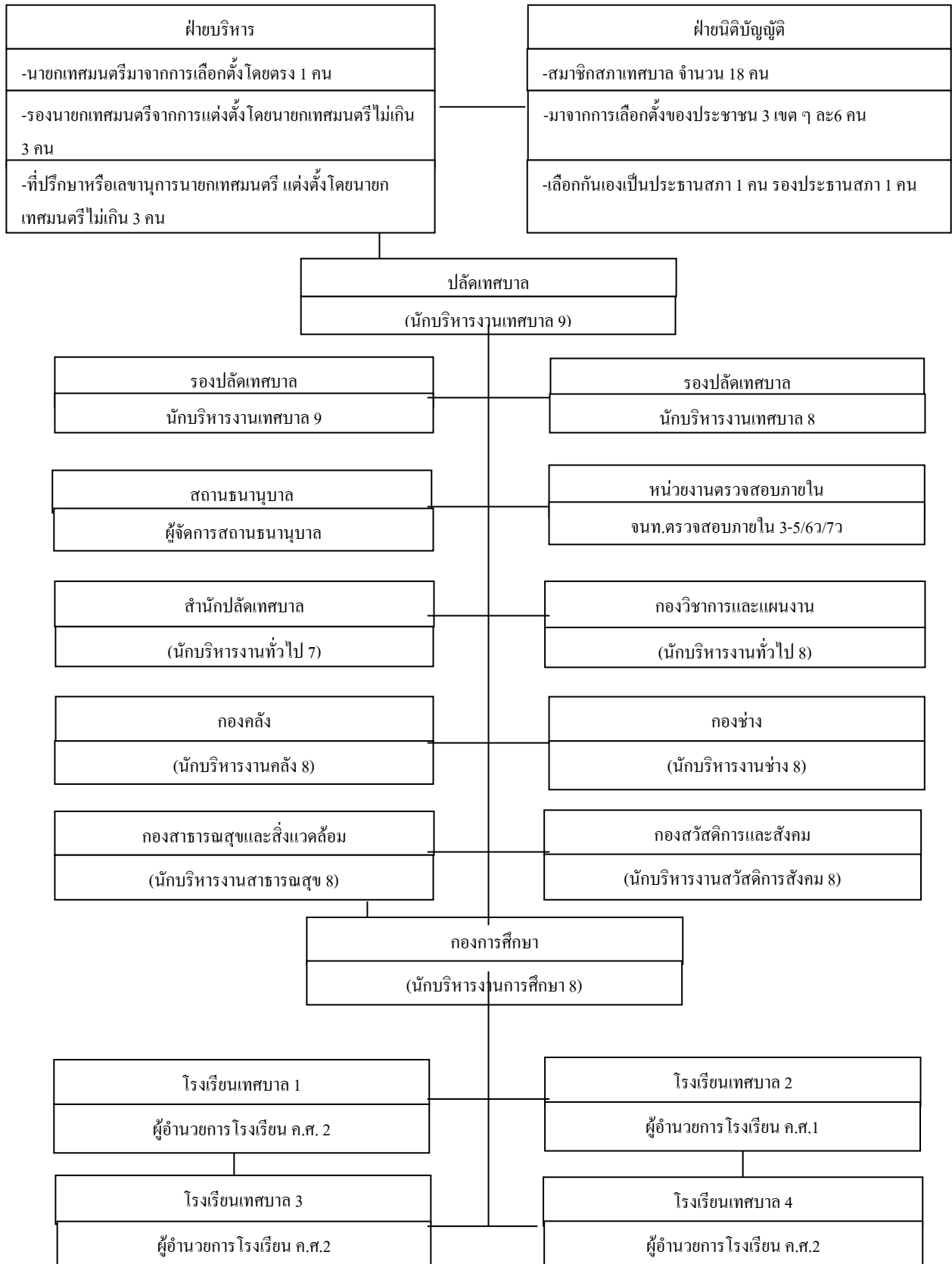

‘10.2 กระบวนการบริหารงานบุคคล

เทศบาลเมืองสุโขทัย ได้จัดทำแผนอัตรากำลัง 3 ปี ประจำปีงบประมาณ พ.ศ. 2549-2551 เพื่อนำไปใช้เป็นเครื่องมือในการวางแผนการใช้อัตรากำลังคน และพัฒนาบุคลากรให้สามารถดำเนินการตามภารกิจของเทศบาลได้สำเร็จตามวัตถุประสงค์ และเป็นไปอย่างมีประสิทธิภาพและประสิทธิผล การจัดทำแผนอัตรากำลัง 3 ปี ทำให้เทศบาลเมืองสุโขทัย สามารถคาดการณ์ได้ว่า ในอนาคต 3 ปีข้างหน้า ในการใช้อัตรากำลังพนักงานเทศบาล ลูกจ้างและพนักงานจ้าง และยังสามารถใช้เป็นเครื่องมือควบคุมการใช้จ่ายด้านการบริหารงานบุคคล ไม่ให้เกินกว่าร้อยละ 40 ของงบประมาณรายจ่ายประจำปี

การจัดทำแผนอัตรากำลัง 3 ปี ประจำปีงบประมาณ พ.ศ. 2549-2551 นี้ คณะกรรมการจัดทำแผนอัตรากำลังของเทศบาลเมืองสุโขทัย ซึ่งมีนายกเทศมนตรีเมืองสุโขทัย เป็นประธานเห็นสมควรให้จัดทำแผนอัตรากำลัง 3 ปี โดยมีขอบเขตเนื้อหาครอบคลุมเรื่องต่างๆ ดังนี้

(1) วิเคราะห์ภารกิจ อำนาจหน้าที่ ความรับผิดชอบของเทศบาลเมืองสุโขทัย ตาม พ.ร.บ. เทศบาล พ.ศ. 2496 และ พ.ร.บ. กำหนดแผนและขั้นตอนการกระจายอำนาจให้องค์กรปกครองส่วนท้องถิ่น พ.ศ. 2542 ตลอดจนกฎหมายอื่นๆ ให้สอดคล้องกับแผนพัฒนาเศรษฐกิจและสังคมแห่งชาติ แผนพัฒนาอำเภอ แผนพัฒนาจังหวัด นโยบายของรัฐบาลและสภาพปัญหาของเมืองสุโขทัย

(2) กำหนดโครงสร้างการแบ่งส่วนราชการภายในและการจัดระบบงานเพื่อรองรับภารกิจตามอำนาจหน้าที่ความรับผิดชอบ ให้สามารถแก้ปัญหาของเทศบาลเมืองสุโขทัย ได้อย่างมีประสิทธิภาพ

(3) กำหนดตำแหน่งในสายงานต่างๆ จำนวนตำแหน่ง และระดับตำแหน่งให้เหมาะสมกับภาระหน้าที่ความรับผิดชอบ ปริมาณงานและคุณภาพของงาน รวมทั้งสร้างความก้าวหน้าในสายอาชีพของกลุ่มงานต่างๆ

(4) จัดทำกรอบอัตรากำลัง 3 ปี โดยภาระค่าใช้จ่ายด้านการบริหารงานบุคคลต้องไม่เกินร้อยละ 40 ของงบประมาณรายจ่าย

(5) ต้องการให้พนักงานเทศบาลทุกคน ได้รับการพัฒนาอย่างน้อยปีละ 1 ครั้ง ไม่ว่าจะเป็นการจัดฝึกอบรมภายในองค์กร หรือหน่วยงานภายนอกที่เกี่ยวข้องเป็นผู้จัดฝึกอบรม

(6) ต้องให้พนักงานเทศบาลทุกคน ได้มีโอกาสศึกษาต่อในระดับที่สูงขึ้น โดยไม่กระทบต่อภารกิจการทำงาน

(7) ต้องการให้พนักงานและลูกจ้างเทศบาล ปฏิบัติหน้าที่อย่างมีจริยธรรมและคุณภาพ

10.3 ข้อมูลจำนวนบุคลากรของเทศบาล

ที่	ส่วนราชการ	พนักงานเทศบาลแยกตามระดับ										ลูกจ้าง		รวมทั้งสิ้น
		9	8	7	6	5	4	3	2	1	รวม	ประจำ	พนักงานจ้าง	
1	สำนักงานปลัดฯ	1	1	1	5	3	1	-	-	-	12	4	49	65
2	กองคลัง	-	1	2	5	2	1	-	-	-	11	2	15	28
3	กองวิชาการและ แผนงาน	-	1	-	-	1	2	1	2	-	7	-	6	13
4	กองการศึกษา	-	1	1	3	1	-	1	-	-	7	-	15	22
5	กองช่าง	-	-	-	4	2	1	-	-	-	7	28	57	92
6	กองสวัสดิการและ สังคม	-	-	-	1	-	-	-	1	-	2	-	3	5
7	กองสาธารณสุขและ สิ่งแวดล้อม	-	-	-	3	1	-	-	-	-	4	10	134	148
รวม		1	4	4	21	10	5	2	2	-	50	44	279	373

ข้อมูล : งานการเจ้าหน้าที่ ณ เดือน มิถุนายน 2551

10.4 ข้อมูลการเลือกตั้งสมาชิกสภาเทศบาลเมืองสุโขทัย

การมีส่วนร่วมของประชาชนด้านการเมืองอยู่ในระดับปานกลาง ผู้มีสิทธิเลือกตั้งจำนวน 24,632 คน ผู้มาใช้สิทธิเลือกตั้งจำนวน 13,903 คน สมาชิกสภาเทศบาลเลือกตั้งเมื่อวันที่ 11 พฤษภาคม 2551 มีผู้สมัครทั้งสิ้น 59 คน ผู้มาใช้สิทธิร้อยละ 56.35 (3 เขต) บัตรเสียร้อยละ 2.85 (3 เขต) บัตรไม่ประสงค์ร้อยละ 1.92 (3 เขต) นับว่าเป็นไปในทางที่ดี

รายนามสมาชิกสภาเทศบาล และคะแนนของผู้ได้รับเลือกตั้ง (11 พฤษภาคม 2551)

ลำดับ	ชื่อ - สกุล	คะแนน	หมายเหตุ
1	นายสมชาย สวยาม	2,839	ได้รับเลือกตั้ง
2	นายไพศาล เบ็ญจพามาศ	2,197	ได้รับเลือกตั้ง
3	นายจรินทร์ ดิสระ	2,076	ได้รับเลือกตั้ง
4	นายเกษม บุญทิพย์	2,052	ได้รับเลือกตั้ง
5	นายสัมพันธ์ มะยูโซ๊ะ	2,020	ได้รับเลือกตั้ง
6	นายยาวารี บินสอเลาะ	1,846	ได้รับเลือกตั้ง
7	นายเจ๊ะคอหะ เจ๊ะซอ	2,118	ได้รับเลือกตั้ง
8	นายวิษณุ ยูโซ๊ะ	2,049	ได้รับเลือกตั้ง
9	นายชัยวัฒน์ ทองจีน	1,928	ได้รับเลือกตั้ง
10	นายไชมี สะมะแอ	1,762	ได้รับเลือกตั้ง
11	นางทิพรรัตน์ จันทร์ทอง	1,748	ได้รับเลือกตั้ง
11	นายยูโซ๊ะ เจ๊ะมะ	1,743	ได้รับเลือกตั้ง
13	นายกิตติศักดิ์ กังวานโยธากุล	1,914	ได้รับเลือกตั้ง
14	นายอนันต์ อับดุลรอमान	1,850	ได้รับเลือกตั้ง
15	นายเจ๊ะบือราเฮง เจ๊ะมามะ	1,616	ได้รับเลือกตั้ง
16	นายแสตดี แวอุเซ็ง	1,549	ได้รับเลือกตั้ง
17	นายไพสิฐ จารุพงศา	1,317	ได้รับเลือกตั้ง
18	นายเจ๊ะอาแซ เจ๊ะแวง	1,237	ได้รับเลือกตั้ง

ที่มา : สำนักปลัดเทศบาล

สถานธนาอนุบาล เทศบาลมีสถานธนาอนุบาล 1 แห่ง เจ้าหน้าที่ 5 คน ณ วันที่ 30 กันยายน 2550

รายการ	ปีงบประมาณ				
	2546	2547	2548	2549	2550
1. เงินทุน (ทุนดำเนินการ)	8,931,595.51	9,334,311.55	9,836,030.68	10,491,587.16	11,160,473.74
2. เงินทุนหมุนเวียน	2,178,532	309,935.77	457,488.54	120,420.05	27,304,788.07
3. กำไรสุทธิ	747,662.14	811,708.84	1,130,269.50	1,153,252.72	1,486,845.44
4. ผู้ใช้บริการ					
4.1 จำนำ (ราย)	9,239	9,669	10,948	10,924	14,657
4.2 ปล่อย (ราย)	8,951	9,425	10,355	10,558	13,256
5. ทรัพย์สินหักค่าเสื่อม	699,950	717,100	703,350	1,049,200	1,246,100

ที่มา : สถานธนาอนุบาลเทศบาลเมืองสุโขทัย

10.6 การป้องกันและบรรเทาสาธารณภัย

งานป้องกันและบรรเทาสาธารณภัยมีที่ทำการ 2 แห่ง คือ ศูนย์หลักอยู่ที่ ถนนเอเชีย 18 (ตรงข้างโรงเรียนเทศบาล 3) ศูนย์ย่อยอยู่ที่บริเวณสนามกีฬาพระราช (ติดสนามเทนนิส)

รายการ	2546	2547	2548	2549	2550
1. รถยนต์บรรทุกน้ำ	2	3	3	3	3
2. รถยนต์ดับเพลิง	4	4	4	4	4
3. รถกระบะเข้าบ้านไต่เคลื่อน	1	1	1	1	1
4. รถกู้ภัย	1	1	1	1	1
5. รถยนต์ตรวจการณ์บรรทุกเครื่อง หามหาม	1	1	1	1	1
6. เครื่องหามหาม	1	1	1	1	1
7. เรือท้องแบน	1	1	1	1	1
8. เพลิงไหม้ในรอบปี (ครั้ง)	6	7	15	6	10
9. ความเสียหาย ในเขต/นอกเขต	-	930,000	95,000	310,000	2,596,000
10. เจ้าหน้าที่ป้องกันฯ (คน)	40	39	39	37	37
11. อปพร. (คน)	303	438	438	438	438
12. ท่อธารประปา (จุด)	141	149	160	160	160

ที่มา : งานป้องกันและบรรเทาสาธารณภัย เทศบาลเมืองสุโขทัย ณ เดือน มิถุนายน 2551

10.7 ข้อมูลชุมชนทั้ง 24 ชุมชน

ลำดับ ที่	ชุมชน	ประธานกรรมการชุมชน	จำนวน หลังคาเรือน	ประชากร	ชาย	หญิง	กรรมการ ชุมชน	ที่ตั้ง
1.	กูโบร์	นางเจ๊ะเมะ มะแซ	143	566	262	304	15 คน	ถ.ประชาวิวัฒน์ ซ.4
2.	โต๊ะลือเบ	นายค็อราแม มามะ	154	814	253	561	15 คน	ถนนโต๊ะลือเบ
3.	ตันหยงมะลิ	นายคณิต นิลกระวัตร	125	589	281	308	15 คน	ถ.บ้านตันหยงมะลิ
4.	โก-ลกวิเลจ	นายเสริม จันทร์แก้ว	112	510	241	269	15 คน	ถนนประชาวิวัฒน์
5.	บือเร็ง	นายเจ๊ะคหะ เจ๊ะซอ	221	1,102	511	591	15 คน	ถนนเจริญเขต ซ.13
6.	บาโงเปาะเล็ง	นางอุไรวรรณ มะหะหมัด	150	532	258	274	15 คน	ถนนทรายทอง 4
7.	บาโงปริเม็ง	นายคอเลาะ บาราหาแม	160	694	335	359	15 คน	ถ.ประชาวิวัฒน์ ซ.11
8.	กือคาบารู	นายวินัย นาคใหม่	151	833	399	434	15 คน	ถนนทรายทอง 4
9.	กือบงกาแม	นายสาหะมาหะมะนอ กานา	102	557	271	286	15 คน	ถนนโต๊ะลือเบ
10.	หัวสะพาน	นายนาฟี ปือรา	118	552	261	291	15 คน	ถ.ชลธารเขต ซ.3
11.	เสาสัญญาณ	นางขามิงละห์ มะ	135	708	334	374	15 คน	ถนนทรายทอง 1
12.	คังจุเห่า	นายซุสกี บำรุง	310	931	444	487	15 คน	ถนนทรายทอง 3
13.	หลังค่าน	นายอิม จันทมณี	219	638	298	340	15 คน	ถนนเอเชีย 18
14.	สันติสุข	นายผาด กงสม	160	526	261	265	15 คน	ถนนบ้านตันหยงมะลิ
15.	จือแรคูลี	นายเจ๊ะบือราเฮง เจ๊ะมามะ	116	575	269	306	15 คน	ถ.ประชาวิวัฒน์
16.	โปฮงขามู	นายมะบูกี เจ๊ะเลาะ	101	729	351	378	15 คน	ถนนเจริญเขต ซ.7
17.	ท่ากอไผ่	นายอันวา มูซอ	150	632	302	330	15 คน	ถนนชลธารเขต ซ.1
18.	สวนมะพร้าว	นายบรรจง เคชสงค์	120	500	238	262	15 คน	ถนนบ้านตันหยงมะลิ
19.	เจริญสุข	นายสมศักดิ์ นรสาร	100	500	247	253	15 คน	ถนนเจริญเขต ซ.16
20.	มัสยิดกลาง	นายสัมพันธ์ มะซูไซ๊ะ	111	511	248	263	15 คน	ถนนเทศบาล
21.	หัวกุญแจ	นายอมรัน อุซิง	130	520	249	271	15 คน	ถนนทรายทอง 1
22.	อริศรา	นายสมคิด ศิลปี	125	510	243	267	15 คน	ถนนประชาวิวัฒน์ ซ 11
23.	ท่าโรงเลื่อย	นายคอเลาะ เจ๊ะแวง	110	528	243	285	15 คน	ถนนประเวศชลธิ
24.	ท่าประปา	นายอิสมะแอ ยูไซ๊ะ	115	526	228	298	15 คน	ถนนวิถีอุทก

ที่มา : กองสวัสดิการสังคม ณ เดือน เมษายน พ.ศ. 2551

ผลการพัฒนาท้องถิ่นในระยะเวลาที่ผ่านมา

เทศบาลเมืองสุโขทัยได้ดำเนินงานตามแผนพัฒนาที่ผ่านมา สามารถตอบสนองความต้องการของประชาชน และบรรลุวัตถุประสงค์ และเป้าหมายที่ต้องการอย่างต่อเนื่อง เชื่อมโยงและสอดคล้องกับแผนการพัฒนาในทุกๆระดับ รวมทั้งสนองตอบนโยบายของรัฐบาลของท้องถิ่น และสนับสนุนส่งเสริมการเข้ามามีส่วนร่วมของประชาชนในการวางแผนการพัฒนาและการบริหารเทศบาลเมืองสุโขทัยให้เป็นเมืองนำอยู่ ประชาชนมีสภาพชีวิตที่ดี มีความปลอดภัยในชีวิตและทรัพย์สินในการวางแผนพัฒนาได้ ยึดแนวทางการพัฒนาตามแผนพัฒนาเศรษฐกิจและสังคมแห่งชาติ ฉบับที่ 10

ผลการพัฒนาเทศบาลเมืองสุโขทัยในระยะเวลาที่ผ่านมา เป็นไปตามความต้องการของประชาชนในเขตเทศบาล ซึ่งสามารถสรุปแยกได้ ดังนี้

1. ด้านโครงสร้างพื้นฐาน

1. โครงการก่อสร้างและปรับปรุงถนน คสล.พร้อมระบบระบายน้ำ ถนนเจริญเขต ซอย 14
2. โครงการก่อสร้างรางระบายน้ำ คสล. ถนนเจริญเขต ซ.18
3. โครงการก่อสร้างรางระบายน้ำ คสล.ถนนรัษฎาชนะอุทิศซอยข้างร้านรับซื้อของเก่า
4. โครงการก่อสร้างปรับปรุงถนน คสล.พร้อมระบบระบายน้ำ ถนนทรายทอง 3 ซอย 1 (ลู่งแสง)
5. โครงการก่อสร้างและปรับปรุงถนน คสล.พร้อมระบบระบายน้ำ ถนนเจริญเขต ซอย 3 ชลธารเขต ซอย 3
6. โครงการก่อสร้างและปรับปรุงถนน คสล.พร้อมระบบระบายน้ำถนนภายในชุมชน เจริญสุข
7. โครงการก่อสร้างรางระบายน้ำ คสล.ถนนเจริญเขต ซอย 5
8. โครงการก่อสร้างและปรับปรุงท่อเหลี่ยมระบายน้ำถนนเจริญเขต ซอย 3(ข้างโรงแรมปาร์คสัน)
9. โครงการก่อสร้างถนน คสล.พร้อมระบบระบายน้ำฝารางรวังใต้ ถนนเจริญเขต ซอย 8
10. โครงการก่อสร้างถนน คสล.พร้อมคูระบายน้ำ 2 ข้างถนนลูกเสืออนุสรณ์ ซอย 6
11. โครงการก่อสร้างและปรับปรุงถนนแอสฟัลต์ติกคอนกรีต ถนนเจริญเขต ซอย 11
12. โครงการก่อสร้างและปรับปรุงถนน คสล.ถนนทรายทอง 1 (หลังบ่อปลานายกอรุณ)
13. โครงการก่อสร้างระบบระบายน้ำ ถนนทรายทอง 4 ซอย 5 (เสมาวีโรจน์)
14. โครงการขุดลอกคลองระบายน้ำบ่อเรียง 1 และบ่อเรียง 2
15. โครงการจัดซื้อที่ดินเป็นทางเชื่อม ถนนประชาวิวัฒน์ ซอย 11
16. โครงการก่อสร้างปรับปรุงท่อระบายน้ำ ถนนเจริญเขต กม.0+014-กม.0+320 (ช่วงที่1)
17. โครงการก่อสร้างและปรับปรุงถนน คสล.ถนนหลังโรงเรียนแสงธรรม (บ้านบุญกานากอ)
18. โครงการปรับปรุงกำแพง คสล.กันดิน คสล.สวนรื่นอรุณ
19. โครงการก่อสร้างทางเท้าพร้อมคันหิน คสล.ถนนลูกเสืออนุสรณ์ ซอย 5 (ข้างโรงเรียน ท.3)
20. โครงการก่อสร้างและปรับปรุงถนน คสล.และรางระบายน้ำถนนประชาวิวัฒน์ ซอย 5

21. โครงการก่อสร้างรางระบายน้ำ ถนนประชาวิวัฒน์ ซอย 8
22. โครงการก่อสร้างและปรับปรุงถนน คสล.พร้อมระบบระบายน้ำถนนภายในบ้านก้อบงกาแม
23. โครงการก่อสร้างและปรับปรุงถนน คสล.ถนนภายในบ้านป้อเรียง
24. โครงการก่อสร้างและปรับปรุงถนน คสล.ถนนประชาวิวัฒน์ ซอย 8 (ซอยย่อยเฟอร์รี่เนอร์)
25. โครงการก่อสร้างและปรับปรุงถนน คสล.ถนนประชาวิวัฒน์ ซอย 8 (ซอยย่อยปลัดสมบัติ)
26. โครงการก่อสร้างรางระบายน้ำ ถนนประชาวิวัฒน์ ซอยบ้านอาจารย์อนุศักดิ์
27. โครงการก่อสร้างและปรับปรุงถนน คสล.พร้อมระบบระบายน้ำ ถนนประชาวิวัฒน์ ซอย 4/3 และ 4/4
28. โครงการก่อสร้างรางระบายน้ำ ถนนประชาวิวัฒน์ ซอยโรงฆ่าสัตว์ 5 (บ้านแม่ณี)
29. โครงการก่อสร้างและปรับปรุงผิวจราจรหินคลุก ถนนชุมชนไต้ะลือเบ
30. โครงการก่อสร้างและปรับปรุงถนน คสล.ถนนชุมชนก้อบงกาแม ตัดผ่านซอย 2 ถึงซอย 3 (หลังล้อแม่็ก)
31. โครงการก่อสร้างระบบระบายน้ำ ฝั่งท่อ คสล.พร้อมทางเท้าถนนทรายทอง 4 ซอย 5 (เสมาวิโรจน์ ซอย 1)
32. โครงการก่อสร้างและปรับปรุงถนน คสล.ถนนชลธารเขต (ซอยโรงเลื่อย)
33. โครงการก่อสร้างและปรับปรุงถนน คสล.ถนนภายในบ้านป้อเรียง
34. โครงการก่อสร้างและปรับปรุงถนน คสล.พร้อมระบบระบายน้ำ ถนนอนุภาชาดอนสุรณี (ซอยตลาดจีแพะ)
35. โครงการก่อสร้างและปรับปรุงถนน คสล.พร้อมระบบระบายน้ำ ถนนภายในหมู่บ้านอริศรา ซอย 7
36. โครงการขยายเขตไฟฟ้าสาธารณะถนนสายตามฝั่งเมืองรวมสาย ข
37. โครงการจัดทำฝั่งเมืองรวม

2. ด้านเศรษฐกิจและการท่องเที่ยว

1. โครงการดำเนินงานศูนย์สาธิตการตลาด
2. โครงการอุดหนุนจังหวัดจัดงานแข่งเรือหน้าพระที่นั่ง

3. ด้านการแก้ไขปัญหาความยากจน

1. โครงการดำเนินงานพัฒนาอาชีพในชุมชน
2. โครงการรณรงค์แก้ไขปัญหาความยากจนและการดำเนินการตามแนวทางเศรษฐกิจแบบพอเพียง

4. ด้านการศึกษา ศาสนา ประเพณี วัฒนธรรม และภูมิปัญญาท้องถิ่น

1. โครงการอบรมภาษาต่างประเทศ
2. โครงการอบรมโสตห้องสมุด ICT
3. โครงการนำนักเรียนเข้าแข่งขันวิชาการของกรมการส่งเสริมการปกครองส่วนท้องถิ่น
4. อบรมสัมมนาปฏิบัติการทางวิชาการ
5. โครงการจัดนิเทศทางวิชาการ/แข่งขันวิชาการ
6. โครงการค่ายวิชาการ
7. โครงการเข้าค่ายพักแรมลูกเสือยุวกาชาด
8. โครงการสอนดนตรี
9. โครงการอุดหนุนค่าอาหารกลางวัน โรงเรียนบ้านสุไหงโก-ลก
10. โครงการอุดหนุนค่าอาหารกลางวัน ศูนย์พัฒนาเด็กเล็ก
11. โครงการอบรมคณะกรรมการสถานศึกษาขั้นพื้นฐาน
12. โครงการประชุมคณะกรรมการส่งเสริมงานวิชาการงาน โรงเรียนเทศบาลระดับเขตศึกษา
13. โครงการเข้าพรรษา
14. โครงการบรรพชาสามเณรภาคฤดูร้อน
15. โครงการเข้าสู่สันติหมู่
16. โครงการอุดหนุนกิจการด้านศาสนา
17. อุดหนุนโครงการงานเมอลิตกลางจังหวัด
18. โครงการจัดค่ายจริยธรรมเยาวชน
19. โครงการวันเทศบาล
20. โครงการส่งเสริมการปฏิบัติศาสนกิจในเดือนรอมฎอน
21. โครงการอาซูรอสัมพันธ์
22. โครงการวันพระราชสมภพสมเด็จพระเทพฯ
23. โครงการวันแม่แห่งชาติ
24. โครงการวันเฉลิมพระชนพรรษา 5 ธันวาคม
25. โครงการวันปิยมหาราช
26. โครงการวันลอยกระทง
27. โครงการส่งท้ายปีเก่า-ต้อนรับปีใหม่
28. โครงการวันตรุษจีน
29. โครงการวันสงกรานต์
30. โครงการส่งเสริมเข้าร่วมแข่งขันหน้าพระที่นั่ง
31. โครงการอุดหนุนจังหวัดจัดงานแข่งเรือหน้าพระที่นั่ง

5.ด้านสังคมและพัฒนาคุณภาพชีวิต

1. โครงการสงเคราะห์ผู้ประสบภัย
2. โครงการผู้ด้อยโอกาส
3. โครงการเบี้ยยังชีพผู้สูงอายุ
4. โครงการสงเคราะห์เบี้ยยังชีพผู้สูงอายุ
5. โครงการสงเคราะห์เบี้ยยังชีพผู้ป่วยเอดส์
6. โครงการจัดการแข่งขันกีฬาชุมชนสัมพันธ์ด้านภัยยาเสพติด
7. โครงการรณรงค์แก้ไขปัญหายาเสพติด
8. โครงการกีฬานักเรียนเทศบาล ระดับภาคใต้
9. โครงการกีฬานักเรียนเทศบาล ระดับประเทศ
10. โครงการแข่งขันตะกร้อ เยาวชน/ประชาชน
11. โครงการแข่งขันบาสเก็ตบอล เยาวชน/ประชาชน
12. โครงการแข่งขันเทนนิส เยาวชน/ประชาชน
13. โครงการแข่งขันแบดมินตันเยาวชน/ประชาชน
14. โครงการแข่งขันลีลาศเยาวชน
15. โครงการแข่งขันเทเบิลเทนนิส
16. โครงการแข่งขันฟุตบอลชุมชน
17. โครงการแข่งขันกีฬาข้าราชการ/รัฐวิสาหกิจ
18. โครงการอบรมศึกษาดูงานแก่ผู้ประกอบการจำหน่ายอาหารร้านอาหารแผงลอยขายอาหาร
ตลาดสด
19. โครงการอบรมด้านสาธารณสุขในกลุ่มต่างๆ (อบรมกลุ่มผู้ประกอบการสุขาภิบาลอาหาร)
20. โครงการอบรมชีวิตวิถีพิทักษ์สิ่งแวดล้อม
21. โครงการอบรมและศึกษาดูงานสาธารณสุขมูลฐานแก่ อสม.
22. โครงการอบรมฟื้นฟูความรู้แก่ อสม.
23. โครงการควบคุมและป้องกันโรคติดต่อ
24. โครงการการประกวดหนูน้อยสุขภาพดี
25. โครงการอบรมเชิงปฏิบัติการ เนื่องในวัน อสม.แห่งชาติ
26. โครงการการเฝ้าระวังโภชนาการในเด็ก 0-6 ปี ในชุมชน/ศูนย์เด็กเล็ก
27. โครงการอบรมทางด้านสาธารณสุขในกลุ่มต่างๆ (อบรมทางด้านสาธารณสุข กลุ่มเลี้ยงและ
กลุ่มด้านส่งเสริมสุขภาพ)
28. โครงการพัฒนางานสาธารณสุขมูลฐานในเขตเทศบาล
29. โครงการสาธารณสุขเคลื่อนที่

6.ด้านการจัดการทรัพยากรธรรมชาติและสิ่งแวดล้อม

1. โครงการก่อสร้างสวนสาธารณะเฉลิมพระเกียรติพระบาทสมเด็จพระเจ้าอยู่หัว
2. โครงการปรับปรุงลานบริเวณอนุสาวรีย์รัชกาลที่ 5 และสวนภูมิรินทร์

7.ด้านการบริหารจัดการที่ดี

1. โครงการฝึกอบรมภาษาอังกฤษ
2. โครงการจัดซื้อเครื่องโทรศัพท์
3. โครงการจัดซื้อเครื่องคอมพิวเตอร์พร้อมโต๊ะวางและเก้าอี้ เครื่องสำรองไฟ UPS ไม่น้อยกว่า 800 VA
4. โครงการจัดซื้อเครื่องสแกนเนอร์
5. โครงการจัดซื้อโต๊ะทำงานพร้อมเก้าอี้ ระดับ 1-3
6. โครงการจัดซื้อเครื่องโทรศัพท์
7. โครงการจัดซื้อเครื่องวิทยุ/เทป/ซีดี/MP3
8. โครงการจัดซื้อตู้เหล็กชนิด 2 บาน
9. โครงการจัดซื้อเครื่องโทรศัพท์
10. โครงการจัดซื้อเครื่องปรับอากาศ
11. โครงการจัดซื้อเครื่องพัดลมเพดาน
12. โครงการจัดซื้อเครื่องสแกนเนอร์
13. โครงการจัดซื้อมาร์ทชิงยูโฟเนียม
14. โครงการจัดซื้อเครื่องเล่นสนาม
15. โครงการจัดซื้อเครื่องเล่นสนาม
16. โครงการจัดซื้อเก้าอี้พลาสติก
17. โครงการจัดซื้อเก้าอี้บุวมขาเหล็ก
18. โครงการจัดซื้อตู้เก็บอุปกรณ์การสอน
19. โครงการจัดซื้อพัดลมติดเพดาน
20. โครงการจัดซื้อโต๊ะเก้าอี้ครู
21. โครงการจัดซื้อรับโทรทัศน์สี 29 นิ้ว
22. โครงการจัดซื้อเครื่องฉายมัลติมีเดียโปรเจ็คเตอร์
23. โครงการจัดซื้อเครื่องเล่นเทป DVD
24. โครงการจัดซื้อบล็อกสตาร์ท
25. โครงการจัดซื้อเครื่องสแกนเนอร์
26. โครงการก่อสร้างอ่างล้างมือ
27. โครงการทาสีรั้วโรงเรียน

28. โครงการปรับปรุงห้องสมุด
29. โครงการเชื่อมต่ออาคาร
30. โครงการปรับปรุงซ่อมแซมอาคารมหาหงส์
31. โครงการปรับปรุงห้องส้วม
32. โครงการปรับปรุงสนามฟุตบอล
33. โครงการจัดซื้อเก้าอี้ทำงานระดับ 3-6 จำนวน 3 ตัวๆละ 1,300 บาท
34. โครงการจัดซื้อเครื่องถ่ายเอกสาร
35. โครงการจัดซื้อเก้าอี้ทำงาน
36. โครงการจัดซื้อเก้าอี้
37. โครงการจัดซื้อเครื่องวัดความดันโลหิต
38. โครงการจัดซื้อเครื่องตัดหญ้า
39. โครงการจัดซื้อเครื่องสูบน้ำ
40. โครงการจัดซื้อเครื่องพ่นเคมีภัณฑ์แบบพ่นหมอกควัน
41. โครงการจัดซื้อเครื่องพ่นยาฆ่าหญ้า
42. โครงการจัดซื้อรถจักรยานยนต์
43. โครงการจัดซื้อรถพ่วงสามล้อ (โซ่)
44. โครงการจัดซื้อรถยนต์บรรทุก ขนาด 1 ตัน กระบะ 4 ประตู
45. โครงการปรับปรุงพื้นซีเมนต์บริเวณฌาปนสถาน
46. โครงการฝึกอบรมและทัศนศึกษาดูงาน
47. โครงการจัดการเลือกตั้ง

8.ด้านความมั่นคงและเสริมสร้างสันติสุข

1. โครงการเทศบาลพบประชาชน
2. โครงการฝึกอบรมและจัดเก็บข้อมูล จปฐ.
3. โครงการสนับสนุนกิจกรรมชุมชน
4. โครงการจัดกิจกรรมวันสตรีสากล
5. โครงการฝึกอบรมและทัศนศึกษาดูงานคณะกรรมการชุมชน
6. โครงการฝึกอบรมทบทวน อปพร.
7. โครงการอุดหนุนศูนย์ปฏิบัติการลูกเสือชาวบ้าน

หมวดรายจ่าย	ปีงบประมาณ		
	พ.ศ.2548	พ.ศ.2549	พ.ศ. 2550
รายจ่ายเพื่อการลงทุน			
หมวดค่าครุภัณฑ์	4,557,980.00	4,994,871.00	4,770,040.00
หมวดค่าที่ดินและสิ่งก่อสร้าง	-	9,061,240.00	9,930,500.00
รวมรายจ่ายเพื่อการลงทุน	4,557,980.00	14,056,111.00	14,700,540.00
รวมรายจ่ายที่จ่ายจากเงินอุดหนุนทั่วไปตามอำนาจหน้าที่	24,464,497.77	20,305,690.00	34,696,010.47
รายจ่ายจากเงินอุดหนุนทั่วไปที่มีวัตถุประสงค์			
ด้านการศึกษา			
หมวดเงินเดือน	27,223,687.00	30,463,362.00	31,291,800.00
หมวดค่าจ้างประจำ	686,700.00	667,760.00	599,474.00
หมวดค่าจ้างชั่วคราว	-	-	43,890.00
หมวดค่าตอบแทน	19,660,631.93	15,986,668.00	16,150,899.14
หมวดค่าใช้สอย	43,162.00	510,000.00	303,001.00
หมวดค่าวัสดุ	11,500,007.00	21,433,089.15	17,401,765.00
หมวดค่าสาธารณูปโภค	-	-	120,000.00
รายจ่ายเพื่อการลงทุน			
หมวดค่าครุภัณฑ์	2,913,193.05	6,309,240.00	9,276,020.00
หมวดค่าที่ดินและสิ่งก่อสร้าง	7,277,000.00	1,600,000.00	24,186,200.00
รวมรายจ่ายด้านการศึกษา	69,304,380.98	76,970,119.15	99,373,049.14
โครงการถ่ายโอน			
ค่าตอบแทนครูพี่เลี้ยง 3 ศูนย์	1,331,680.00	1,744,980.00	1,780,080.00
ค่าประกันสังคม 3 ศูนย์	66,584.00	110,772.00	114,557.00
เงินเพิ่มค่าครองชีพ 3 ศูนย์	287,000.00	468,840.00	513,120.00
ค่าตอบแทนพื้นที่พิเศษ 3 ศูนย์	1,102,000.00	336,000.00	336,000.00
ค่าเบี้ยยังชีพผู้พิการ	12,000.00	12,000.00	18,000.00
ค่าเบี้ยยังชีพคนชรา	165,600.00	345,600.00	1,158,000.00
ค่าเบี้ยยังชีพผู้ป่วยเอดส์	6,000.00	6,000.00	12,000.00
ค่าพาหนะ 3 ศูนย์	1,593.00	1,845.00	1,848.00
ค่าวัสดุการศึกษา 3 ศูนย์	103,545.00	119,924.60	120,120.00
ค่าอาหารเสริม(นม) 3 ศูนย์	653,130.00	756,450.00	862,400.00
ค่าอาหารกลางวัน 3 ศูนย์	1,062,000.00	1,230,000.00	1,232,000.06
ค่าอาหารเสริม(นม) รร. บ้านสุโขทัย	1,285,635.00	1,254,600.00	1,447,220.00
ค่าอาหารกลางวัน รร. บ้านสุโขทัย	1,568,280.00	3,032,000.00	3,250,000.00
รวมรายจ่ายโครงการถ่ายโอน	7,645,047.00	9,419,011.60	10,845,345.00

หมวดรายจ่าย	ปีงบประมาณ		
	พ.ศ.2548	พ.ศ.2549	พ.ศ. 2550
ด้านสาธารณสุข			
โครงการฝึกอบรมพัฒนาประสิทธิภาพสาธารณสุขมูลฐาน	230,000.00	230,000.00	425,000.00
ค่าตอบแทนแพทย์	70,000.00	-	60,000.00
การอบรมพัฒนาให้ความรู้กลุ่มผู้ประกอบการ กลุ่มเลี้ยง	144,000.00	-	179,721.00
ด้านการส่งเสริมสุขภาพ			
โครงการบ่อดักไขมัน	-	-	650,000.00
ค่าใช้จ่ายพัฒนาระบบบริการสาธารณสุขสำหรับ	-	150,280.00	-
ผู้ด้อยโอกาสในเขตเมือง			
รวมรายจ่ายด้านสาธารณสุข	444,000.00	335,280.00	1,314,721.00
ด้านสร้างความเข้มแข็งของชุมชน			
โครงการส่งเสริมกิจกรรมกลุ่มสตรี	-	99,600.00	100,000.00
โครงการพัฒนาคุณภาพชีวิตและส่งเสริมอาชีพ	-	10,000.00	-
ค่าใช้จ่ายแข่งขันกีฬาเยาวชนหมู่บ้าน/ชุมชน	-	20,000.00	-
รวมรายจ่ายด้านสร้างความเข้มแข็งของชุมชน	-	129,600.00	100,000.00
ด้านแผนยุทธศาสตร์ กอ.สสส.จชต.			
ค่าตอบแทนปฏิบัติงานในพื้นที่พิเศษ	-	1,463,290.00	-
รวมรายจ่ายด้านแผนยุทธศาสตร์ กอ.สสส.จชต.	-	1,463,290.00	-
ด้านบริหารทั่วไป			
โครงการพัฒนาความรู้บุคลากรท้องถิ่น	-	-	216,200.00
รวมรายจ่ายด้านบริหารทั่วไป	-	-	216,200.00
รวมรายจ่ายที่จ่ายจากเงินอุดหนุนทั่วไปที่มีวัตถุประสงค์	77,393,427.98	88,317,300.75	111,849,315.14
รวมรายจ่ายจากเงินรายรับ	172,424,528.25	188,722,662.90	229,910,263.85
รายจ่ายจากสำรองเงินรายรับ			
รายจ่ายประจำ			
งบกลาง	-	4,935,234.50	-
หมวดเงินอุดหนุน	-	-	-
หมวดค่าใช้จ่าย	4,000,000.00	11,110.03	-
หมวดค่าตอบแทน	-	972,178.54	-
หมวดรายจ่ายอื่น	-	-	-
รายจ่ายเพื่อการลงทุน			
หมวดค่าครุภัณฑ์	2,504,040.00	199,000.00	57,980.00
หมวดที่ดินและสิ่งก่อสร้าง	35,000.00	1,266,600.00	10,651,100.00
รายจ่ายจากสำรองเงินรายรับ ประจำปีงบประมาณ 2548			
รายจ่ายประจำ	-	9,400,000.000	-

หมวดรายการจ่าย	ปีงบประมาณ		
	พ.ศ.2548	พ.ศ.2549	พ.ศ. 2550
รายจ่ายเพื่อการลงทุน		3,072,348.00	-
หมวดค่าครุภัณฑ์	-	19,662,783.67	3,115,050.06
หมวดที่ดินและสิ่งก่อสร้าง	-	-	-
รายจ่ายจากสำรองเงินรายรับปี 2549			
งบกลาง	-	-	3,945,140.00
หมวดค่าครุภัณฑ์	-	-	114,900.00
หมวดค่าที่ดินและสิ่งก่อสร้าง	-	-	23,846,800.00
รวมรายจ่ายจากเงินสำรองรับ	6,539,040.00	39,519,254.74	41,730,970.00
รายจ่ายจากเงินสะสม			
หมวดเงินเดือน	-	57,910.00	-
หมวดค่าตอบแทน	405,676.00	7,341,014.96	9,874,822.00
หมวดค่าใช้สอย	722,000.00	330,600.00	-
หมวดค่าวัสดุ	-	4,000.00	-
งบกลาง	13,920.00	54,570.00	-
หมวดครุภัณฑ์	3,260,160.00	296,169.58	4,192,000.00
หมวดค่าที่ดินและสิ่งก่อสร้าง	3,151,700.00	-	1,580,000.00
ภาษีอากรถอนคืน	-	20,099.00	-
รวมรายจ่ายที่จ่ายจากเงินสะสม	7,553,456.00	8,104,363.54	15,646,822.00
รวมรายจ่ายทั้งสิ้น	186,517,024.25	236,346,281.18	287,288,055.85

ที่มา : กองคลัง เทศบาลเมืองสุโขทัย

บทที่ 3

การวิเคราะห์ศักยภาพการพัฒนาท้องถิ่น

หลักและแนวคิดในการจัดทำแผนพัฒนาท้องถิ่น

เทศบาลเมืองสุโขทัย นำหลักและแนวคิดต่าง ๆ มาประกอบในการจัดทำแผนยุทธศาสตร์การ พัฒนา ดังนี้

- แผนพัฒนาเศรษฐกิจและสังคมแห่งชาติ ฉบับที่ 10
- นโยบายนายกรัฐมนตรี (นายสมัคร สุนทรเวช)
- แผนการบริหารราชการแผ่นดิน พ.ศ. 2551-2554
- ยุทธศาสตร์การพัฒนาจังหวัด
- นโยบายนายกเทศมนตรีเมืองสุโขทัย (นายพิบูลย์ พงศ์ธเนศ)

แผนพัฒนาเศรษฐกิจและสังคมแห่งชาติฉบับที่ 10 (พ.ศ. 2550-2554)

วิสัยทัศน์ประเทศไทย

มุ่งพัฒนา “สังคมอยู่เย็นเป็นสุขร่วมกัน (Green and Happiness Society คนไทยมีคุณธรรมนำความรอบรู้ รู้เท่าทันโลก ครอบครัวยั่งยืน ชุมชนเข้มแข็ง สังคมสันติสุข เศรษฐกิจมีคุณภาพ เสถียรภาพและเป็นธรรม สิ่งแวดล้อมมีคุณภาพและทรัพยากรธรรมชาติยั่งยืนอยู่ภายใต้ระบบบริหารจัดการประเทศที่มีธรรมาภิบาล ดำรงไว้ซึ่งระบอบประชาธิปไตยอันมีพระมหากษัตริย์ทรงเป็นประมุขและอยู่ในประชาคมโลกได้อย่างมีศักดิ์ศรี”

พันธกิจของการพัฒนาประเทศ

- พัฒนาคอนให้มีคุณภาพ คุณธรรม นำความรอบรู้อย่างเท่าทัน
- เสริมสร้างเศรษฐกิจให้มีคุณภาพ เสถียรภาพ และเป็นธรรม
- ดำรงความหลากหลายทางชีวภาพและสร้างความมั่นคงของฐานทรัพยากรธรรมชาติและคุณภาพ

สิ่งแวดล้อม

➢ พัฒนาระบบบริหารจัดการประเทศให้เกิดธรรมาภิบาลภายใต้ระบอบประชาธิปไตยอันมีพระมหากษัตริย์ทรงเป็นประมุข

ยุทธศาสตร์การพัฒนาประเทศ

1. ยุทธศาสตร์การพัฒนาคุณภาพคนและสังคมไทยสู่สังคมแห่งภูมิปัญญาและการเรียนรู้ ให้ความสำคัญกับ

- การพัฒนาคอนให้มีคุณธรรมนำความรู้ เกิดภูมิคุ้มกัน
- การเสริมสร้างสุขภาพของคนไทยให้มีคุณภาพแข็งแรงทั้งกายและใจ และอยู่ในสภาพแวดล้อม ที่น่าอยู่
- การเสริมสร้างคนไทยให้อยู่ร่วมกันสังคมได้อย่างสันติสุข

2. ยุทธศาสตร์การสร้างความเข้มแข็งของชุมชนและสังคมให้เป็นรากฐานที่มั่นคงของประเทศ ให้มีความสำคัญกับ

- การบริหารจัดการกระบวนการชุมชนเข้มแข็ง
- การสร้างความมั่นคงของเศรษฐกิจชุมชน
- การเสริมสร้างศักยภาพของชุมชนในการอยู่ร่วมกันกับทรัพยากรธรรมชาติและสิ่งแวดล้อมอย่างสันติสุขและเกื้อกูล

3. ยุทธศาสตร์การปรับโครงสร้างเศรษฐกิจให้สมดุลและยั่งยืน ให้มีความสำคัญกับ

➤ การปรับโครงสร้างการผลิตเพื่อเพิ่มผลิตภาพและคุณค่าของสินค้าและบริการบนฐานความรู้และความเป็นไทย

- การสร้างภูมิคุ้มกันของระบบเศรษฐกิจ
- การสนับสนุนให้เกิดการแข่งขันที่เป็นธรรมการกระจายผลประโยชน์จากการพัฒนาอย่างเป็นธรรม

4. ยุทธศาสตร์การพัฒนามาตรฐานความหลากหลายทางชีวภาพและการสร้างความมั่นคงของฐานทรัพยากรและสิ่งแวดล้อม ให้มีความสำคัญกับ

- การรักษาฐานทรัพยากรและความสมดุลของระบบนิเวศ
- การสร้างสภาพแวดล้อมที่ดี เพื่อยกระดับคุณภาพชีวิตและการพัฒนาที่ยั่งยืน
- การพัฒนาคุณค่าความหลากหลายทางชีวภาพและภูมิปัญญาท้องถิ่น

4.ยุทธศาสตร์การเสริมสร้างธรรมาภิบาลในการบริหารจัดการประเทศ มุ่งเสริมสร้างความเป็นธรรมในสังคมอย่างยั่งยืน โดยให้ความสำคัญกับ

➤ การเสริมสร้างและพัฒนาวัฒนธรรมประชาธิปไตยและธรรมาภิบาลให้เป็นส่วนหนึ่งของวิถีการดำเนินชีวิตในสังคมไทย

- เสริมสร้างความเข้มแข็งของภาคประชาชนให้สามารถเข้าร่วมในการบริหารจัดการประเทศ
- สร้างภาคราชการที่มีประสิทธิภาพและมีธรรมาภิบาล เน้นการบริการแทนการกำกับควบคุมและทำงานร่วมกับหุ้นส่วนการพัฒนา

➤ การกระจายอำนาจการบริหารจัดการประเทศสู่ภูมิภาค ท้องถิ่น และชุมชนเพิ่มขึ้นต่อเนื่อง

➤ ส่งเสริมภาคธุรกิจเอกชนให้เกิดความเข้มแข็ง สุจริต และมีธรรมาภิบาล

➤ การปฏิรูปกฎหมาย กฎระเบียบ และขั้นตอน กระบวนการเกี่ยวกับการพัฒนาเศรษฐกิจและสังคม เพื่อสร้างความสมดุลในการจัดสรรประโยชน์จากการพัฒนา

➤ การศึกษาและเสริมสร้างความมั่นคงเพื่อสนับสนุนการบริหารจัดการประเทศสู่คุณภาพและความยั่งยืน

นโยบายนายกรัฐมนตรี (นายสมัคร สุนทรเวช)

คำแถลงนโยบายของคณะรัฐมนตรี นายสมัคร สุนทรเวช นายกรัฐมนตรี แถลงต่อรัฐสภา เมื่อวันที่ 18 กุมภาพันธ์ 2551 มีนโยบายบริหารราชการแผ่นดินที่สำคัญ คือ

1. นโยบายเร่งด่วนที่จะเริ่มดำเนินการในปีแรก

- 1.1 สร้างความปรองดองสมานฉันท์ของคนในชาติและฟื้นฟูประชาธิปไตย
- 1.2 แก้ไขปัญหาความไม่สงบในจังหวัดชายแดนภาคใต้
- 1.3 เร่งรัดแก้ไขปัญหาหายาเสพติดและปราบปรามผู้มีอิทธิพล
- 1.4 ดำเนินมาตรการในการแก้ไขปัญหาความเดือดร้อนของประชาชนและผู้ประกอบการ
- 1.5 เพิ่มศักยภาพของกองทุนหมู่บ้านและชุมชนเมือง
- 1.6 จัดสรรงบประมาณตามขนาดประชากร (Small Medium Large:SML)
- 1.7 สานต่อโครงการธนาคารประชาชน
- 1.8 สนับสนุนสินเชื่อแก่ผู้ประกอบการขนาดกลาง ขนาดย่อม และวิสาหกิจชุมชน
- 1.9 เพิ่มประสิทธิภาพการบริหารจัดการ โครงการหนึ่งตำบล หนึ่งผลิตภัณฑ์
- 1.10 พักหนี้ของเกษตรกรรายย่อยและยากจน
- 1.11 สร้างระบบประกันความเสี่ยงให้เกษตรกร
- 1.12 ขยายบทบาทของศูนย์ซ่อมสร้างเพื่อชุมชน (Fix-it Center) และสถาบันอาชีวศึกษา
- 1.13 สร้างโอกาสให้ประชาชนได้มีที่อยู่อาศัยอย่างทั่วถึง
- 1.14 เร่งรัดการลงทุนที่สำคัญของประเทศ
- 1.15 ดำเนินมาตรการลดผลกระทบจากราคาล้างงาน
- 1.16 ฟื้นความเชื่อมั่นด้านการลงทุนและส่งเสริมการท่องเที่ยวของประเทศไทย
- 1.17 วางระบบการถือครองที่ดินและกำหนดแนวเขตการใช้ที่ดินให้ทั่วถึงและเป็นธรรม
- 1.18 ขยายพื้นที่ชลประทานและเพิ่มประสิทธิภาพระบบชลประทาน
- 1.19 เร่งรัดมาตรการและโครงการเพื่อบรรเทาผลกระทบจากวิกฤติโลกร้อน

2. นโยบายสังคมและคุณภาพชีวิต

2.1 นโยบายการศึกษา

- 2.1.1 ยกกระดับคุณภาพการศึกษาของคนไทยอย่างมีบูรณาการและสอดคล้องกันตั้งแต่ระดับปฐมวัยจนถึงอุดมศึกษาทั้งในและรอกระบบการศึกษา และสร้างระบบการเรียนรู้ตลอดชีวิต
- 2.1.2 พัฒนาหลักสูตร ปรับระบบการผลิตและพัฒนาครูให้มีคุณภาพและคุณธรรมอย่างทั่วถึงต่อเนื่อง และก้าวทันการเปลี่ยนแปลงในยุคโลกาภิวัตน์
- 2.1.3 ส่งเสริมการนำเทคโนโลยีสารสนเทศมาใช้ในการเพิ่มประสิทธิภาพการเรียนรู้ การสอนและการเรียนรู้อย่างจริงจัง จัดให้มีการเข้าถึงระบบอินเทอร์เน็ตความเร็วสูงอย่างกว้างขวาง พร้อมทั้งจัดหาอุปกรณ์เทคโนโลยีสารสนเทศเพื่อประกอบการเรียนการสอนให้โรงเรียนอย่างทั่วถึง

2.1.4 ดำเนินการให้บุคคลมีสิทธิเสมอกันในการรับการศึกษา 12 ปีโดยไม่เสียค่าใช้จ่ายรวมทั้งสนับสนุนผู้ยากไร้ ผู้พิการหรือทุพพลภาพ หรืออยู่ในสภาวะยากลำบาก ให้ได้รับการศึกษา และเพิ่มโอกาสให้แก่เยาวชนในการศึกษาต่อผ่านกองทุนให้กู้ยืมที่ผูกพันกับรายได้ในอนาคต

2.1.5 สนับสนุนการผลิตและพัฒนากำลังคนให้สอดคล้องกับการเปลี่ยนแปลงโครงสร้างภาคการผลิตและบริการและเร่งผลิตกำลังคนระดับอาชีวศึกษาให้มีคุณภาพเพื่อสนับสนุนความสามารถในการแข่งขันของประเทศในสาขาต่าง

2.1.6 ขยายบทบาทของระบบการเรียนรู้เชิงสร้างสรรค์ผ่านองค์กรต่างๆ

2.2 นโยบายแรงงาน

2.2.1 เร่งฝึกอบรมและพัฒนาคนที่ทำงานแล้วและคนที่ถูกเลิกจ้าง เพื่อเพิ่มโอกาสเข้าสู่ภาคการผลิต การบริการที่มีระดับเทคโนโลยีที่สูงขึ้น

2.2.2 จัดให้มีระบบเตือนภัยและติดตามสถานการณ์ที่มีผลกระทบต่อการทำงาน การเลิกจ้างอื่น เนื่องจากการปรับเปลี่ยน โครงสร้างเศรษฐกิจ พร้อมทั้งจัดให้มีการจ้างงานใหม่โดยเร็ว

2.2.3 ให้การคุ้มครองแรงงานตามมาตรฐานแรงงานไทย ซึ่งให้ความสำคัญแก่ความปลอดภัยในการทำงานและสวัสดิการแรงงาน พร้อมทั้งจัดระบบการคุ้มครองแก่แรงงานนอกระบบให้ครอบคลุมมากขึ้น

2.3 นโยบายการพัฒนาสุขภาพของประชาชน

2.3.1 เพิ่มคุณภาพของระบบหลักประกันสุขภาพถ้วนหน้าและให้ประชาชนเข้าถึงบริการได้อย่างไม่เป็นอุปสรรค

2.3.2 จัดให้มีมาตรการลดปัจจัยเสี่ยงที่มีผลต่อสุขภาพและภาวะทุพโภชนาการที่นำไปสู่การเจ็บป่วยเรื้อรัง

2.3.3 ดำเนินการระบบเฝ้าระวังป้องกันและควบคุมโรคเชิงรุก เพื่อป้องกันปัญหาการป่วยและตายด้วยโรคอุบัติใหม่และระบาดซ้ำใน

2.3.4 เพิ่มแรงจูงใจและขยายงานอาสาสมัครสาธารณสุข เพื่อเป็นกำลังสำคัญให้ชุมชนในการดูแล เด็ก ผู้สูงอายุ คนพิการ การดูแลผู้ป่วยในโรงพยาบาลและการเฝ้าระวังโรคในชุมชน รวมทั้งเชื่อมโยงการดำเนินงานร่วมกับองค์กรปกครองส่วนท้องถิ่น

2.3.5 ส่งเสริมให้ประชาชนทุกระดับมีโอกาสออกกำลังกาย และเล่นกีฬาเพื่อสร้างเสริมสุขภาพและพละนาามัยที่ดี รวมทั้งพัฒนาทักษะทางด้านกีฬาสู่ความเป็นเลิศที่จะนำชื่อเสียงมาสู่ประเทศชาติ สร้างนิสัยรักการกีฬาและใช้เวลาว่างให้เป็นประโยชน์เพื่อหลีกเลี่ยงการหมกมุ่นและมั่วสุมกับอบายสุขและยาเสพติด

2.4 นโยบายศาสนา ศิลปะ และวัฒนธรรม

2.4.1 อุปถัมภ์ คุ้มครอง และทำนุบำรุงพระพุทธศาสนาและศาสนาอื่นๆ เพื่อให้มีบทบาทสำคัญในการปลูกฝังให้ประชาชนเข้าใจและนำหลักธรรมของศาสนา มาใช้ในการเสริมสร้างคุณธรรมและพัฒนาคุณภาพชีวิต

2.4.2 ฟื้นฟูและสืบสานคุณค่าความหลากหลายของวัฒนธรรมไทยทั้งที่เป็นวิถีชีวิต ประเพณี ค่านิยมที่ดีงาม ภูมิปัญญาท้องถิ่นและการดูแลรักษาแหล่งอุทยานประวัติศาสตร์โบราณสถาน พิพิธภัณฑสถาน

2.4.3 พัฒนาแหล่งเรียนรู้ทางวัฒนธรรมและการนันทนาการ เพื่อส่งเสริมให้ วัยรุ่นไทยเกิดการ เรียนรู้ที่ถูกต้อง ใช้เวลาว่างให้เป็นประโยชน์ มีคุณธรรมเอื้ออาทรต่อผู้อื่น และเกิดการเรียนรู้ศิลปะอย่าง สร้างสรรค์ เข้าใจถึงคุณค่า ซาบซึ้งในความสุนทรีย์ของศิลปะ

2.4.4 ขยายบทบาทสภาวัฒนธรรมทุกจังหวัดให้เป็นกลไกเฝ้าระวังทางวัฒนธรรมที่ครอบคลุมทั้งวิถี ชีวิตและสื่อทุกประเภทที่มีผลกระทบต่อการเบี่ยงเบนทางวัฒนธรรมและพฤติกรรมของเด็กและเยาวชนพร้อม ทั้งจัดสื่อที่เป็นภัยต่อสังคม ขยายสื่อดีเพื่อนำไปสู่การสร้างภูมิคุ้มกันทางสังคมอย่างเท่าทันสถานการณ์

2.5 นโยบายความมั่นคงของชีวิตและสังคม

2.5.1 ประสานเชื่อมโยงการดำเนินการและใช้ประโยชน์จากกองทุนต่างๆ เช่น กองทุนผู้สูงอายุ กองทุนสนับสนุนการสร้างเสริมสุขภาพ กองทุนพัฒนาชุมชน และกองทุนสนับสนุนการวิจัยเพื่อให้เป็นพลัง ร่วมในการสร้างสรรค์และพัฒนาสังคมและความมั่นคงของมนุษย์ที่มีประสิทธิภาพ

2.5.2 สร้างสังคมแห่งการเรียนรู้ตลอดชีวิต โดยการพัฒนาให้มีความรู้และจริยธรรม เริ่มตั้งแต่เด็ก แรกเกิดและเยาวชนทุกช่วงวัย

2.5.3 สร้างหลักประกันความมั่นคงและศักดิ์ศรีของความเป็นมนุษย์ให้เด็ก สตรี และคนพิการที่ ด้อยโอกาส โดยจะจัดขบวนการค้ำมนุษย์ให้หมดสิ้นไป ขจัดการเลือกปฏิบัติและการละเมิดสิทธิเด็ก สตรี และคนพิการในทุกรูปแบบและอย่างเด็ดขาด รวมทั้งเสริมสร้างสวัสดิการทางสังคมแก่คนพิการและ ผู้ด้อยโอกาสอย่างเหมาะสม และส่งเสริมความรู้และอาชีพให้สตรีและคนพิการให้สามารถพึ่งพาตนเองได้

2.5.4 เตรียมความพร้อมให้แก่สังคมผู้สูงอายุ โดยยึดหลักการให้ผู้สูงอายุเป็นทรัพยากรที่มีคุณค่า ของระบบเศรษฐกิจและสังคมของประเทศ ขยายฐานการให้เบี้ยยังชีพแก่คนชราที่ไม่มีรายได้ และส่งเสริมการ ใช้ประสบการณ์ของผู้สูงอายุในกระบวนการพัฒนาประเทศโดยระบบคลังสมอง

2.5.5 สร้างสภาพแวดล้อมที่น่าอยู่ในสังคมเมือง โดยมีการวางผังเมืองอย่างเป็นระบบ ควบคู่กับ การบังคับใช้กฎหมายที่เกี่ยวข้องกับความปลอดภัยสาธารณะและสิ่งแวดล้อมอย่างเคร่งครัด

3. นโยบายเศรษฐกิจ

3.1 นโยบายการเงินการคลัง

3.1.1 ดำเนินนโยบายการเงินเพื่อสนับสนุนการเจริญเติบโตของเศรษฐกิจอย่างมีเสถียรภาพ

3.1.2 รักษาวินัยการคลังเพื่อให้เกิดความยั่งยืนทางการคลังในระยะยาว

3.1.3 ส่งเสริมให้มีระบบการออมระยะยาว เพื่อให้มีเงินออมเพียงพอกับการดำรงชีพในยามชรา

3.1.4 วางระบบการดูแลและส่งเสริมการเคลื่อนย้ายเงินทุนทั้งระยะสั้นและระยะยาวให้เกิด ประโยชน์ต่อประเทศ ส่งเสริมการลงทุนของไทยในต่างประเทศ

3.1.5 ปรับปรุงประสิทธิภาพของตลาดทุนให้ทัดเทียมกับตลาดหลักในภูมิภาคและตลาดโลกทั้งด้าน ธรรมภิบาล ราคา และคุณภาพ

3.1.6 พัฒนารัฐวิสาหกิจให้สามารถเป็นกลไกสนับสนุนการขับเคลื่อนยุทธศาสตร์การพัฒนาและการลงทุนของประเทศได้อย่างมีประสิทธิภาพ

3.2 นโยบายปรับโครงสร้างเศรษฐกิจ

3.2.1 ภาคเกษตร

3.2.1.1 เร่งปรับโครงสร้างการผลิตทางการเกษตรให้สอดคล้องกับโอกาสทางการตลาดและการเปลี่ยนแปลงรสนิยมของผู้บริโภค ทั้งที่เป็นตลาดเดิมและตลาดใหม่ โดยกำหนดยุทธศาสตร์ให้ประเทศไทยเป็นศูนย์กลางการผลิตอาหารของโลก

3.2.1.2 ส่งเสริมการเพิ่มมูลค่าให้แก่สินค้าเกษตร โดยการแปรรูปที่ได้คุณภาพและมาตรฐานสากลเพื่อเชื่อมโยงสู่อุตสาหกรรมเกษตร

3.2.1.3 เร่งรัดการจรรยาบรรณข้อตกลงต่างๆ ที่เกี่ยวข้องกับมาตรฐานสินค้าเกษตรและอาหารเพื่อป้องกันมาตรการกีดกันทางการค้าที่ไม่ใช่ภาษี และพัฒนาโครงข่ายระบบการขนส่งสินค้าเกษตรทั้งในพื้นที่ชนบทและเมือง เพื่อขยายตลาดของสินค้าเกษตรและอาหารสู่ตลาดโลก

3.2.1.4 ส่งเสริมการทำเกษตรตามแนวทฤษฎีใหม่ในระดับชุมชนตามแนวพระราชดำริ

3.2.1.5 ส่งเสริมและสนับสนุนสถาบันเกษตรกร ทั้งในด้านการรวมกลุ่มสหกรณ์ วิสาหกิจชุมชน ตลอดจนสภาเกษตรกร เพื่อให้เกษตรกรมีส่วนร่วมในการวางแผนทางการเกษตรและพัฒนาความสามารถในการแข่งขันด้วยตนเอง

3.2.2 ภาคอุตสาหกรรม

3.2.2.1 พัฒนาประสิทธิภาพและผลิตภาพของภาค อุตสาหกรรม รวมทั้งสร้างมูลค่าให้กับสินค้าอุตสาหกรรม

3.2.2.2 พัฒนาและขับเคลื่อนอุตสาหกรรมที่ประเทศไทยมีศักยภาพสูงและมีความได้เปรียบ เช่น อาหาร เหล็ก ยานยนต์ ปิโตรเคมี พลังงาน และอิเล็กทรอนิกส์ เป็นต้น

3.2.2.3 สร้างสินค้าที่มีคุณภาพและมาตรฐานเพื่อมูลค่าและคุ้มครองทรัพย์สินทางปัญญาให้แก่สินค้าที่ผลิตในประเทศไทย โดยสนับสนุนการพัฒนาทักษะฝีมือผสมผสานกับการใช้เทคโนโลยีสมัยใหม่

3.2.2.4 สร้างและพัฒนาผู้ประกอบการวิสาหกิจขนาดกลางและขนาดย่อม รวมทั้งวิสาหกิจชุมชนให้มีความเข้มแข็ง เพื่อเป็นฐานการผลิตของระบบเศรษฐกิจภายในประเทศ

3.2.2.5 ส่งเสริมและขยายบทบาทศูนย์บ่มเพาะสำหรับผู้ประกอบการที่มุ่งสร้างสินค้าและบริการที่มีมูลค่าสูง โดยใช้เทคโนโลยีสมัยใหม่ที่ออกแบบให้มีความเหมาะสมตามศักยภาพในพื้นที่ต่างๆ พร้อมทั้งสร้างศูนย์พัฒนาและออกแบบผลิตภัณฑ์อุตสาหกรรม ตลอดจนสนับสนุนให้มีการนำองค์ความรู้และนวัตกรรมไปใช้ประโยชน์เชิงพาณิชย์

3.2.2.6 จัดตั้งกองทุนพัฒนาความสามารถในการแข่งขันและการลงทุนเพื่อกระตุ้นอุตสาหกรรมให้มีการปรับตัว และสนับสนุนการลงทุนของอุตสาหกรรมที่ใช้เทคโนโลยีสูงและใช้พลังงานน้อย

3.2.3 ภาคการท่องเที่ยวและบริการ

3.2.3.1 เร่งสร้างรายได้จากการท่องเที่ยว โดยฟื้นฟู พัฒนาคุณภาพและมาตรฐานการท่องเที่ยวให้ยั่งยืน และสร้างแหล่งท่องเที่ยวใหม่ในเชิงกลุ่มพื้นที่ที่มีศักยภาพ สามารถเชื่อมโยงธรรมชาติศิลปวัฒนธรรม และวิถีชีวิตของชุมชน รวมถึงการเชื่อมโยงกับประเทศเพื่อนบ้าน

3.2.3.2 พัฒนารูทธุรกิจบริการที่มีศักยภาพ เพื่อสร้างโอกาสการขยายฐานการผลิตและการตลาดในระดับภูมิภาค

3.2.3.3 ส่งเสริมและพัฒนาความร่วมมือของกลุ่มอุตสาหกรรมการค้าและบริการที่เน้นความสำคัญของศักยภาพพื้นที่และเอกลักษณ์ทางด้านวัฒนธรรม รวมทั้งความสามารถทางด้านบุคลากรเพื่อสร้างมูลค่าทางเศรษฐกิจ

3.2.4 การตลาด การค้า และการลงทุน

3.2.4.1 ส่งเสริมนโยบายการแข่งขันอย่างเสรีและเป็นธรรม

3.2.4.2 ดำเนินการตลาดเชิงรุกเพื่อรักษาตลาดเดิมและสร้างตลาดใหม่

3.2.4.3 ขยายความเชื่อมโยงทางเศรษฐกิจเพื่อผลประโยชน์ทางการค้าภายในกรอบความร่วมมือและข้อตกลงทางการค้าในระบบพหุภาคีและทวิภาคี

3.2.4.4 ทบทวนการจัดตั้งสำนักงานพาณิชย์ในต่างประเทศและปรับปรุงกลไกการบริหารจัดการด้านการค้าของประเทศให้เป็นไปอย่างบูรณาการ

3.2.4.5 สนับสนุนการลงทุนในต่างประเทศในสาขาที่ผู้ประกอบการไทยมีศักยภาพทั้งในการลงทุนตั้งโรงงานผลิตสินค้า การทำสัญญาสินค้าเกษตรตามข้อตกลง การเปิดสาขา การหาตัวแทนและหุ้นส่วนในต่างประเทศเพื่อสร้างเครือข่ายธุรกิจไทยในต่างประเทศ

3.2.4.6 ปรับปรุงแก้ไขกฎหมายและกฎระเบียบที่เป็นอุปสรรคต่อการค้าการลงทุนเพื่อสร้างบรรยากาศการลงทุนที่ดีและสร้างความเชื่อมั่นให้กับนักลงทุนทั้งในประเทศและจากต่างประเทศ

3.3 นโยบายโครงสร้างพื้นฐาน และระบบบริหารจัดการขนส่งมวลชน สินค้าและบริการ

3.3.1 พัฒนาการโครงสร้างพื้นฐาน ให้กระจายไปสู่ภูมิภาคอย่างทั่วถึงและเพียงพอ

3.3.2 พัฒนาระบบคมนาคมขนส่งและเชื่อมโยงโครงข่ายการบริหารจัดการขนส่งมวลชนสินค้าและบริการ ทั้งพื้นที่ชนบท เมือง และระหว่างประเทศ

3.3.3 พัฒนาการขนส่งทางน้ำและกิจการพาณิชย์นาวี ทั้งภายในและระหว่างประเทศ ตลอดจนพัฒนาท่าเรือขนาน้ำลึกบริเวณพื้นที่ภาคใต้ พัฒนาท่าเรือชุมชน และกองเรือไทย เพื่อเพิ่มประสิทธิภาพและลดการใช้พลังงานในภาคขนส่ง เชื่อมโยงประตูการค้าใหม่และสนับสนุนการท่องเที่ยว

3.3.4 พัฒนาท่าอากาศยานสุวรรณภูมิ ท่าอากาศยานภูมิภาค และอุตสาหกรรมการบินของไทย เพื่อให้ประเทศไทยเป็นศูนย์กลางการบิน การท่องเที่ยว และการขนส่งสินค้าทางอากาศชั้นนำของเอเชียและโลก

3.4 นโยบายพลังงาน

- 3.4.1 สร้างความมั่นคงทางด้านพลังงาน ด้วยการจัดหาพลังงานให้เพียงพอต่อการพัฒนาประเทศ
- 3.4.2 ส่งเสริมให้มีการกำกับดูแลกิจการพลังงานให้มีราคาพลังงานที่เหมาะสม เป็นธรรม
- 3.4.3 พัฒนาและวิจัยพลังงานทดแทนทุกรูปแบบเพื่อเป็นทางเลือกแก่ประชาชนตามหลักปรัชญาของเศรษฐกิจพอเพียงและการพัฒนาอย่างยั่งยืน
- 3.4.4 ส่งเสริมการอนุรักษ์และประหยัดพลังงานอย่างจริงจังและต่อเนื่อง
- 3.4.5 ส่งเสริมการพัฒนาผลิต และใช้พลังงานควบคู่ไปกับการดูแลรักษาสิ่งแวดล้อม ส่งเสริมกลไกการพัฒนาพลังงานที่สะอาด รวมทั้งให้ความสำคัญกับการจัดการก๊าซเรือนกระจกเพื่อช่วยบรรเทาสภาวะ โลก ร้อน

3.5 นโยบายเทคโนโลยีสารสนเทศ

- 3.5.1 พัฒนาโครงสร้างพื้นฐานด้านเทคโนโลยีสารสนเทศ เช่น โครงข่ายสื่อสารความเร็วสูงให้ทั่วถึง เพียงพอ
- 3.5.2 พัฒนาอุตสาหกรรมซอฟต์แวร์ ฮาร์ดแวร์ และอุตสาหกรรมที่เกี่ยวข้องด้านบริการความรู้ผ่านสื่ออิเล็กทรอนิกส์ และจัดให้มีกลไกสนับสนุนแหล่งทุนสำหรับผู้ประกอบการธุรกิจเทคโนโลยีสารสนเทศ
- 3.5.3 สนับสนุนการนำเทคโนโลยีสารสนเทศมาใช้ในการพัฒนาระบบบริหารจัดการและบริการภาครัฐด้วยระบบอิเล็กทรอนิกส์ การเชื่อมโยงข้อมูล การบริหารจัดการขนส่งสินค้าและบริการ การเตือนภัย และความมั่นคงของรัฐ บริการการศึกษาและสาธารณสุข ตลอดจนการพัฒนาระบบภูมิสารสนเทศและเทคโนโลยีอวกาศ เพื่อยกระดับคุณภาพชีวิตและเพิ่มศักยภาพในการแข่งขันของประเทศ

4. นโยบายที่ดิน ทรัพยากรธรรมชาติและสิ่งแวดล้อม

- 4.1 อนุรักษ์ พัฒนา และใช้ประโยชน์จากความหลากหลายทางชีวภาพอย่างยั่งยืนให้เกิดมูลค่าทางเศรษฐกิจ
- 4.2 เร่งรัดการบริหารจัดการทรัพยากรธรรมชาติและสิ่งแวดล้อม ภายใต้การมีส่วนร่วมของประชาชน ชุมชนท้องถิ่น องค์กรปกครองส่วนท้องถิ่น และภาคเอกชน ให้มีความสมดุลของการใช้ประโยชน์ การถือครอง และการอนุรักษ์ฐานทรัพยากร
- 4.3 อนุรักษ์ทรัพยากรดินและป่าไม้ โดยการยุติการเผาไร่และทำลายหน้าดิน การลดการใช้สารเคมีเพื่อการเกษตร รวมทั้งการฟื้นฟูดินและป้องกันการชะล้างทำลายดิน โดยการปลูกหญ้าแฝกตามแนวพระราชดำริ
- 4.4 จัดให้มีมาตรการป้องกันและพัฒนาระบบข้อมูลและเตือนภัยจากภัยพิบัติทางธรรมชาติ
- 4.5 เร่งรัดการควบคุมมลพิษทางอากาศ ขยะ น้ำเสีย กลิ่น และเสียง ที่เกิดจากการผลิตและบริโภค
- 4.6 ส่งเสริมให้ภาครัฐและภาคเอกชนวิจัยและพัฒนาเทคโนโลยีที่เหมาะสมเพื่อการอนุรักษ์พลังงาน
- 4.7 ส่งเสริมการสร้างความตระหนักทางด้านสิ่งแวดล้อม รวมทั้งการดำเนินกิจกรรมและการปรับพฤติกรรมการผลิตและการบริโภค

5. นโยบายวิทยาศาสตร์ เทคโนโลยี และนวัตกรรม

5.1 ส่งเสริมการนำงานวิจัยทางวิทยาศาสตร์และเทคโนโลยีมาใช้ในการพัฒนาประเทศ ควบคู่กับการพัฒนาระบบวิจัยและพัฒนาเชิงนวัตกรรมที่มีอยู่ให้สนองความต้องการของภาคการผลิตและบริการ

5.2 สร้างเสริมความรู้ความภาคภูมิใจของประชาชนทางด้านวิทยาศาสตร์ พร้อมทั้งเร่งผลิตและพัฒนาบุคลากรด้านวิทยาศาสตร์และเทคโนโลยีที่มีคุณภาพและคุณธรรมให้สอดคล้องกับการเจริญเติบโตของภาคการผลิตและบริการ

5.3 พัฒนาโครงสร้างพื้นฐานด้านวิทยาศาสตร์ เทคโนโลยี และนวัตกรรมให้มีคุณภาพ และปริมาณที่เพียงพอกับความต้องการ และสนับสนุนการสร้างทรัพย์สินทางปัญญาของคนไทยเพื่อป้องกันมิให้ไทยถูกเอาเปรียบทางเทคโนโลยีจากต่างประเทศ

5.4 ปรับปรุงระบบการวิจัยของประเทศให้สอดคล้องกับการปรับโครงสร้างเศรษฐกิจ โดยพัฒนามาตรการจูงใจและกฎหมายให้เอื้อต่อการลงทุนวิจัยและพัฒนาของภาคธุรกิจเอกชน และส่งเสริมการลงทุนจัดหาเทคโนโลยีที่เหมาะสมและมีความสำคัญเชิงยุทธศาสตร์จากต่างประเทศมาใช้ประโยชน์

6. นโยบายการต่างประเทศและเศรษฐกิจระหว่างประเทศ

6.1 ส่งเสริมและพัฒนาความสัมพันธ์กับประเทศเพื่อนบ้าน โดยส่งเสริมความร่วมมือทั้งภาครัฐ เอกชน ประชาชน และสื่อมวลชน เพื่อเสริมสร้างความเข้าใจอันดีและความใกล้ชิดระหว่างกัน อันจะนำไปสู่การขยายความร่วมมือทางเศรษฐกิจ การค้า การลงทุน การส่งเสริมการท่องเที่ยว การขยายการค้ามาคมขนส่ง และความร่วมมือด้านอื่น ๆ

6.2 ส่งเสริมความร่วมมือกับประเทศในเอเชีย กรอบความร่วมมือเอเชีย และเพิ่มบทบาทในการสร้างความแข็งแกร่งของอาเซียนเพื่อให้บรรลุเป้าหมายในการจัดตั้งประชาคมอาเซียน และผลักดันบทบาทอาเซียนในเวทีระหว่างประเทศในวาระที่ไทยเป็นประธานอาเซียน

6.3 มีบทบาทที่สร้างสรรค์ในองค์กรระหว่างประเทศ โดยเฉพาะเวทีสหประชาชาติและองค์กรระดับภูมิภาคต่าง ๆ เพื่อรักษาสันติภาพ ความมั่นคง ส่งเสริมกระบวนการประชาธิปไตย สิทธิมนุษยชน มนุษยธรรม ตลอดจนร่วมมือในการแก้ไขปัญหาข้ามชาติทุกด้านที่ส่งผลกระทบต่อความมั่นคงของมนุษย์

6.4 กระชับความร่วมมือและความเป็นหุ้นส่วนทางยุทธศาสตร์ กับประเทศและกลุ่มประเทศที่มีบทบาทสำคัญของโลก

6.5 ดำเนินงานเชิงรุกทางการทูต เพื่อประชาชน วัฒนธรรม และการศึกษา ตลอดจนการแลกเปลี่ยนในระดับประชาชนกับนานาประเทศ

6.6 ค้ำจุนผลประโยชน์ของคนไทย ดูแลคนไทยและแรงงานไทยในต่างประเทศ

7. นโยบายความมั่นคงของรัฐ

7.1 เติบโตทุนและพิทักษ์รักษาไว้ซึ่งสถาบันพระมหากษัตริย์

7.2 เสริมสร้างระบบป้องกันประเทศให้มีความมั่นคง มีศักยภาพในการรักษาเอกราช อธิปไตย บูรณภาพแห่งเขตอำนาจรัฐและผลประโยชน์ของชาติ

7.3 เร่งพัฒนาระบบการจัดการเพื่อแก้ไขปัญหาผู้หลบหนีเข้าเมือง แรงงานต่างด้าวผิดกฎหมายและบุคคลที่ยังไม่มีสถานะที่ชัดเจน

7.4 พัฒนาและเสริมสร้างเครือข่ายความร่วมมือระหว่างประเทศเพื่อการป้องกันและแก้ไขปัญหาการก่อการร้ายและอาชญากรรมข้ามชาติ

7.5 ปฏิรูประบบข่าวกรองให้เกิดประโยชน์ต่อการรักษาความมั่นคงและการเสริมสร้างผลประโยชน์ของชาติ

7.6 พัฒนาระบบการเตรียมพร้อมแห่งชาติ โดยเน้นการบริหารวิกฤติการณ์ทั้งที่เกิดจากภัยธรรมชาติและภัยที่มนุษย์สร้างขึ้น โดยมุ่งระดมสรรพกำลังจากทุกภาคส่วนให้สามารถดำเนินงานร่วมกันอย่างมีประสิทธิภาพเพื่อป้องกัน แก้ไข บรรเทา และฟื้นฟูความเสียหายของชาติที่เกิดจากภัยต่างๆ

8. นโยบายการบริหารจัดการที่ดี

8.1 ประสิทธิภาพการบริหารราชการแผ่นดิน

8.1.1 ปรับปรุงการให้บริการประชาชน ด้วยการสร้างนวัตกรรมและนำเทคโนโลยีใหม่ มาใช้ในการให้บริการรูปแบบต่างๆ เพื่อลดภาระและอำนวยความสะดวกแก่ประชาชน

8.1.2 พัฒนาระบบและกำหนดมาตรการเพื่อดึงดูดผู้มีความรู้ความสามารถเข้ามารับราชการด้วยการปรับปรุงระบบค่าตอบแทนและสิ่งจูงใจให้เทียบเคียงหรือแข่งขันได้ในตลาดแรงงาน

8.1.3 พัฒนาระบบงานและสมรรถนะของข้าราชการและเจ้าหน้าที่ของรัฐทุกระดับอย่างต่อเนื่อง

8.1.4 พัฒนาคุณภาพชีวิตของข้าราชการและเจ้าหน้าที่ของรัฐให้ดีขึ้นเพื่อให้สามารถดำรงชีพอย่างมีศักดิ์ศรี

8.1.5 เสริมสร้างมาตรฐานด้านคุณธรรม จริยธรรม ให้แก่ข้าราชการและเจ้าหน้าที่ของรัฐ และพัฒนาความโปร่งใสในการปฏิบัติงานของหน่วยงานภาครัฐ พร้อมทั้งป้องกันและปราบปรามการทุจริตและประพฤติมิชอบของข้าราชการและเจ้าหน้าที่ของรัฐอย่างจริงจัง

8.1.6 ส่งเสริมการกระจายอำนาจการปกครองสู่ท้องถิ่นอย่างจริงจัง โดยสร้างดุลยภาพระหว่างการกำกับดูแลความเป็นอิสระของท้องถิ่น โดยไม่กระทบความสามารถในการตัดสินใจดำเนินงานตามความต้องการของท้องถิ่น สร้างความเข้มแข็งและขีดความสามารถในการบริหารจัดการงบประมาณและบุคลากรของท้องถิ่นเพิ่มขึ้น ตลอดจนพึ่งพาตนเองด้วยฐานรายได้ที่ท้องถิ่นจัดเก็บเองได้มากขึ้น

8.1.7 สนับสนุนให้องค์กรปกครองส่วนท้องถิ่นมีบทบาทในการจัดบริการสาธารณะของท้องถิ่นเพิ่มขึ้น

8.1.8 เร่งรัดดำเนินการถ่ายโอนภารกิจของราชการส่วนกลางให้องค์กรปกครองส่วนท้องถิ่นตามกฎหมายว่าด้วยการกำหนดแผนและขั้นตอนการกระจายอำนาจให้แก่องค์กรปกครองส่วนท้องถิ่น รวมทั้งการจัดสรรรายได้ให้ท้องถิ่นแต่ประเภทอย่างเหมาะสม

8.1.9 สนับสนุนระบบการบริหารงานจังหวัดแบบบูรณาการของผู้ว่าราชการจังหวัดนครราชสีมาผ่านกระบวนการจัดทำแผนพัฒนาจังหวัดและกลุ่มจังหวัด และการจัดทำงบประมาณจังหวัดและกลุ่มจังหวัด เพื่อให้จังหวัดและกลุ่มจังหวัดวางยุทธศาสตร์การพัฒนาและทิศทางการพัฒนาพื้นที่ในอนาคตที่สอดคล้องกับแนวนโยบายของรัฐบาลเพื่อการพัฒนาเศรษฐกิจและสังคม ศักยภาพของพื้นที่และความต้องการของประชาชน

8.2 กฎหมายและการยุติธรรม

8.2.1 ดูแลให้มีการปฏิบัติและบังคับใช้กฎหมายอย่างถูกต้อง รวดเร็ว เป็นธรรม และทั่วถึง

8.2.2 พัฒนากฎหมายให้ทันต่อการเปลี่ยนแปลงและความจำเป็นของสังคม รวมทั้งจัดให้มี”องค์กรเพื่อการปฏิรูปกฎหมาย” และ” องค์กรเพื่อการปฏิรูปกระบวนการยุติธรรม”

8.2.3 ส่งเสริมและพัฒนาระบบงานยุติธรรมทุกด้าน โดยเฉพาะอย่างยิ่งการป้องกันอาชญากรรม และสร้างความเป็นธรรมในสังคม การพัฒนากระบวนการยุติธรรมทางอาญาให้เป็นไปตามหลักนิติธรรม การใช้เครื่องมือและหลักวิชาการนิติวิทยาศาสตร์

8.2.4 เสริมสร้างความยุติธรรมในจังหวัดชายแดนภาคใต้ โดยมุ่งพัฒนากฎหมายและระบบงานยุติธรรมที่สอดคล้องกับพื้นที่ วิถีชีวิต และวัฒนธรรมท้องถิ่น บังคับใช้กฎหมายอย่างเคร่งครัด ขจัดเงื่อนไขความไม่ยุติธรรม และพัฒนาระบบการพิสูจน์การกระทำผิดที่มีประสิทธิภาพ

8.3 ส่งเสริมให้ประชาชนมีโอกาสได้รับรู้ข้อมูลข่าวสาร จากทางราชการและสื่อสาธารณะอื่นได้อย่างกว้างขวาง ถูกต้อง เป็นธรรม และรวดเร็ว

แผนการบริหารราชการแผ่นดิน (พ.ศ. 2551-2554)

วิสัยทัศน์ของรัฐบาล

ในช่วง 4 ปี ข้างหน้าต่อไปนี้ รัฐบาลจะบริหารราชการแผ่นดินโดยส่งเสริมการปกครองระบอบประชาธิปไตยในระบบรัฐสภาอันมีพระมหากษัตริย์ทรงเป็นประมุขให้มีความมั่นคงและต่อเนื่อง และพัฒนาเศรษฐกิจและสังคมภายใต้ปรัชญาของเศรษฐกิจพอเพียง ซึ่งรวมถึงการผลักดันให้เศรษฐกิจสามารถขยายตัวได้อย่างสมดุลและยั่งยืน โดยการขยายโอกาสการลงทุนและสร้างความเชื่อมั่นของนักลงทุนทั้งในและนอกประเทศ ต่อเศรษฐกิจไทย เพิ่มขีดความสามารถในการแข่งขันของเศรษฐกิจดูแลให้มีการแข่งขันอย่างเป็นธรรมในทุกสาขาการผลิตและบริการ มีการกระจายโอกาสและรายได้ที่เป็นธรรมมากขึ้น พัฒนาศักยภาพของคนและชุมชนฐานรากให้มีงานและรายได้ที่ยั่งยืนบนพื้นฐานของความสามารถในการพึ่งตนเองได้ของชุมชน สร้างความสามัคคีในสังคม ให้ประชาชนทั่วประเทศอยู่อย่างสงบสุข มีความปลอดภัยในชีวิตและทรัพย์สิน มีคุณภาพชีวิตที่ดีและมีความมั่นคงในชีวิตทั้งด้านที่อยู่อาศัย การศึกษา การรักษาพยาบาล และสิ่งแวดล้อมที่ดี ค้ำความ

สมบูรณ์ให้ทรัพยากรธรรมชาติ รักษาความหลากหลายของชีวภาพ เพื่อให้การพัฒนาเศรษฐกิจ สังคม สิ่งแวดล้อม และการเมืองมีความก้าวหน้าไปอย่างสอดคล้องกันอันนำไปสู่ความสุขของประชาชน

กรอบการดำเนินงานเชิงยุทธศาสตร์ของรัฐบาล

สถานการณ์ก่อนรัฐบาลเข้าบริหารประเทศแสดงว่าในช่วงครึ่งแรกของปี 2550 การบริโภคและการลงทุนของภาคเอกชนชะลอตัวลงอย่างมากในช่วงที่การเมืองขาดความชัดเจน ผู้บริโภคและนักลงทุนทั้งในประเทศและต่างประเทศขาดความมั่นใจเศรษฐกิจ ส่งผลให้ภาคธุรกิจหลายสาขาที่พึ่งตลาดในประเทศประสบความเดือดร้อน เศรษฐกิจของประเทศต้องพึ่งการส่งออกเป็นแรงผลักดันเศรษฐกิจ แต่ผู้ส่งออกก็ประสบกับการแข็งค่าของเงินบาทที่ทำให้กำไรในรูปแบบเงินบาทลดลงหรือบางกรณีถึงกับขาดทุนและล้มเลิกกิจการ ต่อมาในช่วงปลายปี 2550 การบริโภคและการลงทุนของเอกชนเริ่มปรับตัวดีขึ้นเมื่อประชาชนเริ่มมีความมั่นใจในการเลือกตั้งและการมีรัฐบาลในระบอบประชาธิปไตย อย่างไรก็ตามเศรษฐกิจไทยในปี 2551 นี้ยังต้องเผชิญกับปัญหาจากเศรษฐกิจโลกที่มีความรุนแรง อย่างน้อยสองประการ

ประการแรก ปัญหาหนี้ด้อยคุณภาพในภาคอสังหาริมทรัพย์ (sub-prime loans) ส่งผลให้เศรษฐกิจสหรัฐอเมริกาอยู่ในภาวะถดถอย และกระทบถึงตลาดเงินและเศรษฐกิจของประเทศอื่น ๆ ในโลกและคาดว่าจะสร้างแรงกดดันให้เงินดอลลาร์อ่อนค่าลง ในขณะที่เงินสกุลอื่น ๆ รวมถึงเงินบาทแข็งค่าขึ้นการส่งออกของประเทศไทยในปีนี้จะอยู่ในภาวะที่มีความเสี่ยงสูง

ประการที่สอง ราคาน้ำมันดิบในตลาดโลกมีแนวโน้มที่จะเพิ่มขึ้นและก่อให้เกิดแรงกดดันต่อภาวะเงินเฟ้อในโลกและในประเทศไทย ราคาน้ำมันที่สูงขึ้นได้ส่งผลให้ราคาของพืชผลที่สามารถใช้ผลิตเป็นพลังงานทดแทนเพิ่มสูงขึ้นด้วย ดังนั้นทั้งผู้ผลิตและผู้บริโภคในปีนี้มีแนวโน้มที่จะได้รับความเดือดร้อนจากต้นทุนการผลิตและราคาสินค้าและบริการที่สูงขึ้น

ประเทศไทยมีคนยากจนอยู่ประมาณ 6 ล้านคน และสำหรับผู้ที่มีรายได้เกินเส้นความยากจนไปแล้วการกระจายรายได้ของคนในประเทศยังมีความเหลื่อมล้ำอยู่เป็นอย่างมาก ดังนั้นผู้ที่จะได้ได้รับความเดือดร้อนมากที่สุด คือ ประชาชนผู้ยากจนและขาดโอกาส และผู้ประกอบการขนาดเล็กและขนาดกลาง ซึ่งขาดการเข้าถึงแหล่งเงินทุน องค์ความรู้ เทคโนโลยี และบริการของรัฐบาลจากนั้นประชาชนในฐานะรากยังเผชิญกับปัญหาหนี้สิน ความปลอดภัยในชีวิตและทรัพย์สิน และปัญหาสุขภาพจิต ซึ่งทำให้ขาดโอกาสในการสร้างศักยภาพของตนเอง และชุมชน และขาดความสามารถในการปรับตัวต่อการเปลี่ยนแปลงทั้งจากภายในและภายนอกประเทศ คนเหล่านี้เป็นกลุ่มคนที่รัฐบาลจะดูแลเป็นพิเศษ

ในช่วงที่รัฐบาลจะบริหารประเทศต่อไป นอกจากการจัดการกับปัญหาเฉพาะหน้าที่สำคัญของเศรษฐกิจโลกซึ่งประเทศไทยจะต้องเผชิญดังกล่าวแล้ว รัฐบาลจะเร่งวางรากฐานการเจริญเติบโตที่มั่นคงและยั่งยืน ซึ่งเป็นปัญหาโครงสร้างระยะยาวของประเทศ ปัญหานี้มีความสำคัญยิ่งขึ้นดังจะเห็นได้จากในปีที่ผ่านมาภาคการผลิตบางสาขาเริ่มประสบปัญหาในการแข่งขันอย่างชัดเจนมากขึ้นจนผู้ผลิตบางรายต้องล้มเลิกกิจการลงไป การปรับตัวไปสู่สาขาที่ประเทศไทยมีความสามารถในการแข่งขันสูงและสาขาที่เป็นศักยภาพใหม่ ๆ ของประเทศจึงมีความสำคัญยิ่ง และภาคการผลิตและบริการจะต้องปรับตัวไปสู่การผลิตสินค้าและบริการที่มีมูลค่าสูงขึ้นเพื่อเพิ่มขีดความสามารถในการแข่งขัน

ด้านสังคม สังคมไทยจะเริ่มเข้าสู่จุดเริ่มต้นของสังคมผู้สูงอายุในปี 2552 และประชากรไทยตั้งแต่เด็กจนถึงผู้สูงอายุอยู่ในภาวะที่ต้องปรับตัวเข้าสู่สังคมฐานความรู้ในยุคโลกาภิวัตน์ ดังนั้นรัฐบาลจะเตรียมการวางระบบให้ผู้สูงอายุมีความมั่นคงในชีวิตและได้รับการดูแลอย่างเหมาะสมในอนาคต และให้ประชาชนอยู่อย่างมีความสุข มีสภาพแวดล้อมที่มีคุณภาพชีวิตที่ดี และมีบริการของรัฐที่เอื้ออำนวยต่อการปรับตัวเข้าสู่สังคมฐานความรู้พร้อมกับการส่งเสริมให้เป็นคนดี มีจริยธรรม มีเอกลักษณ์และคุณค่าที่เป็นวัฒนธรรมอันดีของสังคมไทยอย่างไม่ขาดตกบกพร่อง

ด้านสิ่งแวดล้อม สิ่งแวดล้อมเป็นอีกปัจจัยหนึ่งที่มีความสำคัญอย่างยิ่งในการสร้างความสุขของคนและชุมชน และยังมีความสำคัญต่อรายได้ของประชาชนในท้องถิ่นและขีดความสามารถในการแข่งขันของประเทศ ขณะนี้ประชาคมโลกได้ตระหนักถึงปัญหาของภาวะโลกร้อน และภัยพิบัติทางธรรมชาติต่างๆที่เกิดขึ้น ความรับผิดชอบดูแลสิ่งแวดล้อมและทรัพยากรธรรมชาติจึงเป็นภารกิจเร่งด่วนที่ประชาคมโลกมีพันธะร่วมกัน รัฐบาลจะสนับสนุนการปรับระบบการผลิตและการบริโภคของประเทศให้เป็นมิตร กับสิ่งแวดล้อม และให้ความสำคัญกับการดูแลทรัพยากรธรรมชาติ ทั้ง แหล่งน้ำ ดิน ป่าไม้ ความหลากหลายทางชีวภาพ อากาศ และมลภาวะต่างๆ อย่างเป็นบูรณาการและดำเนินการให้เกิดผลที่เป็นรูปธรรม

รัฐบาลมุ่งมั่นที่จะบริหารประเทศ ภายใต้หลักการสำคัญสองหลักการ ซึ่งรัฐบาลเชื่อมั่นว่าจะสร้างความเชื่อมั่นให้กับนักลงทุนไทยและต่างประเทศ และกับประชาคมโลก

หลักการแรก ได้แก่ การสร้างความสมานฉันท์ให้กับคนไทยทุกภาคส่วน ที่จะต้องร่วมมือกันในการนำพาประเทศ ผ่านปัญหาต่างๆที่จะต้องเผชิญ และสร้างรากฐานที่มั่นคงสำหรับประเทศในอนาคต การสร้างความสมานฉันท์นี้รวมถึงเรื่องที่สำคัญ คือ การแก้ไขและเยียวยาปัญหาในพื้นที่ 3 จังหวัดภาคใต้ไปสู่นโยบายของการสู่แนวทางของการอยู่ร่วมกันอย่างสงบสุขและสามัคคีของพี่น้องประชาชนในพื้นที่ และพัฒนาศักยภาพเศรษฐกิจในพื้นที่ภาคใต้ของประเทศให้เป็นฐานเศรษฐกิจที่สำคัญของประเทศ

หลักการที่สอง ได้แก่ การสร้างความสมดุลและภูมิคุ้มกันให้กับเศรษฐกิจของประเทศ ซึ่งเกี่ยวข้องกับนโยบายในทุกด้าน ตั้งแต่การพัฒนาคนที่มีความรู้คู่คุณธรรม การสนับสนุนการออมระยะยาวสำหรับวัยสูงอายุ การส่งเสริมเกษตรทฤษฎีใหม่ในพื้นที่ที่เหมาะสม การพัฒนาชุมชนให้พึ่งตนเองได้และเชื่อมโยงกับตลาดอย่างเป็นขั้นตอน จนถึงสร้างความมั่นคงด้านพลังงาน การดูแลการเคลื่อนย้ายเงินทุน และการเพิ่มสามารถในการพัฒนาวัตกรรมของภาคธุรกิจ เป็นต้น ซึ่งเป็นการบริหารประเทศตามหลักปรัชญาของเศรษฐกิจพอเพียง และเป็นพันธกิจของรัฐบาลตามบทบัญญัติของรัฐธรรมนูญฉบับปัจจุบัน

นอกจากหลักการทั้งสองแล้ว รัฐธรรมนูญฉบับปัจจุบัน ได้ให้ความสำคัญกับบทบาทการมีส่วนร่วมของประชาชนในการพัฒนาประเทศ และกลไกการตรวจสอบการดำเนินงานของภาครัฐเพื่อให้อยู่ในกรอบแนวทางของการบริหารประเทศตามหลักธรรมาภิบาล รัฐบาลตระหนักถึงความสำคัญดังกล่าว และจะยึดมั่นเป็นแนวทางในการดำเนินงานของรัฐบาล

นโยบายของรัฐบาลตามที่ได้แถลงต่อรัฐสภาภายใต้กรอบการดำเนินงานนี้ แบ่งเป็นเรื่องเร่งด่วนที่จะดำเนินการในปีแรก คือ นโยบายข้อ (1) นโยบายฟื้นฟูความมั่นคงของประเทศ และเรื่องที่จะดำเนินการในช่วง 4 ปี คือ นโยบายข้อ 2-8 ได้แก่ (2) นโยบายสังคมและคุณภาพชีวิต (3) นโยบายเศรษฐกิจ (4) นโยบายที่ดิน ทรัพยากรธรรมชาติและสิ่งแวดล้อม (5) นโยบายวิทยาศาสตร์ เทคโนโลยี และนวัตกรรม (6) นโยบายการต่างประเทศ และเศรษฐกิจระหว่างประเทศ (7) นโยบายความมั่นคงของรัฐ และ (8) นโยบายการบริหารจัดการที่ดี มีรายละเอียดดังนี้

1.นโยบายฟื้นฟูความมั่นคงของประเทศ

- 1.1 สร้างความปรองดองสมานฉันท์ของคนในชาติและฟื้นฟูประชาธิปไตย
- 1.2 แก้ไขปัญหาความไม่สงบในจังหวัดชายแดนใต้
- 1.3 เร่งรัดแก้ไขปัญหาเสพติดและปราบปรามผู้มีอิทธิพล
- 1.4 ดำเนินมาตรการในการแก้ไขปัญหาความเดือดร้อนของประชาชนและผู้ประกอบการ
- 1.5 เพิ่มศักยภาพของกองทุนหมู่บ้านและชุมชนเมืองให้เป็นแหล่งเงินหมุนเวียนในการลงทุน
- 1.6 จัดสรรงบประมาณตามขนาดประชากร (Small Large :SML)ให้ครบทุกหมู่บ้านและชุมชน
- 1.7 สานต่อโครงการธนาคารประชาชน
- 1.8 สนับสนุนสินเชื่อแก่ผู้ประกอบการขนาดกลาง ขนาดย่อมและวิสาหกิจชุมชน
- 1.9 เพิ่มประสิทธิภาพการบริหารจัดการ โครงการหนึ่งตำบลหนึ่งผลิตภัณฑ์
- 1.10 พักหนี้ของเกษตรกรรายย่อยและยากจนที่ผ่านกระบวนการจัดทำแผนฟื้นฟูอาชีพ
- 1.11 สร้างระบบประกันความเสี่ยงให้เกษตรกร และสร้างกลไกการสร้างเสถียรภาพราคาของสินค้าเกษตรที่เป็นธรรม
- 1.12 ขยายบทบาทของศูนย์ซ่อมสร้างเพื่อชุมชน (Fix-it Centet) และสถาบันอาชีวศึกษา รวมทั้งสร้างเครือข่ายศูนย์ซ่อมสร้างเพื่อชุมชนกับชุมชนและวิสาหกิจ
- 1.13 สร้างโอกาสให้ประชาชนมีที่อยู่อาศัยอย่างทั่วถึง
- 1.14 เร่งรัดการลงทุนที่สำคัญของประเทศ
- 1.15 ดำเนินมาตรการลดผลกระทบจากราคาล้างงาน
- 1.16 ฟื้นฟูความเชื่อมั่นด้านการลงทุนและส่งเสริมการท่องเที่ยวของประเทศไทย
- 1.17 วางระบบการถือครองที่ดินและกำหนดแนวเขตการใช้ที่ดินให้ทั่วถึงและเป็นธรรม
- 1.18 ขยายพื้นที่ชลประทานและเพิ่มประสิทธิภาพระบบชลประทาน
- 1.19 เร่งรัดมาตรการและโครงการเพื่อบรรเทาผลกระทบจากวิกฤติโลกร้อน

2. นโยบายสังคมและคุณภาพชีวิต

- 2.1 นโยบายการศึกษา
- 2.2 นโยบายแรงงาน
- 2.3 นโยบายการพัฒนาสุขภาพของประชาชน
- 2.4 นโยบายศาสนา ศิลปะ และวัฒนธรรม
- 2.5 นโยบายความมั่นคงของชีวิตและทรัพย์สิน

3. นโยบายเศรษฐกิจ

- 3.1 นโยบายการเงินการคลัง
- 3.2 นโยบายปรับโครงสร้างภาคเกษตร
- 3.3 นโยบายปรับโครงสร้างภาคอุตสาหกรรม
- 3.4 นโยบายปรับโครงสร้างภาคการท่องเที่ยวและบริการ
- 3.5 นโยบายปรับโครงสร้างภาคการค้า การค้า และการลงทุน
- 3.6 นโยบายโครงสร้างพื้นฐาน และระบบบริหารจัดการขนส่งมวลชน สินค้า และบริการ
- 3.7 นโยบายพลังงาน
- 3.8 นโยบายเทคโนโลยีสารสนเทศ

4. นโยบายที่ดิน ทรัพยากรธรรมชาติและสิ่งแวดล้อม

4.1 อนุรักษ์ พัฒนา และใช้ประโยชน์จากความหลากหลายทางชีวภาพอย่างยั่งยืนให้เกิดมูลค่าทางเศรษฐกิจ

4.2 เร่งรัดการบริหารจัดการทรัพยากรธรรมชาติและสิ่งแวดล้อมภายใต้การมีส่วนร่วมของประชาชน ชุมชนท้องถิ่น องค์กรปกครองส่วนท้องถิ่น และภาคเอกชนให้มีความสมดุลของการใช้ประโยชน์ การถือครอง และการอนุรักษ์ฐานทรัพยากร ที่ดิน ป่าไม้ สัตว์ป่า ทรัพยากรน้ำ ทรัพยากรทางทะเลและชายฝั่ง และทรัพยากรธรณี

4.3 อนุรักษ์ทรัพยากรดินและป่าไม้ โดยการยุติการเผาไร่นาและทำลายหน้าดิน การลดการใช้สารเคมีเพื่อการเกษตร รวมทั้งการฟื้นฟูดินและป้องกันการชะล้างทำลายดิน อนุรักษ์และป้องกันรักษาป่าทำสมบูรณ์ สนับสนุนให้มีการปลูกและฟื้นฟูป่าตามแนวพระราชดำริ สนับสนุนการจัดการป่าชุมชนและส่งเสริมการปลูกไม้เศรษฐกิจในพื้นที่ที่เหมาะสม

4.4 จัดให้มีมาตรการป้องกันและพัฒนาระบบข้อมูลและเตือนภัยจากภัยพิบัติทางธรรมชาติ เช่น อุทกภัย ภัยแล้ง ธรณีพิบัติ และการเปลี่ยนแปลงของสภาพภูมิอากาศ และดำเนินมาตรการลดผลกระทบและความเดือดร้อนของประชาชน

4.5 เร่งรัดการควบคุมมลพิษทางอากาศ ขยะ น้ำเสีย กลิ่น และเสียง ทั้งจากภาคอุตสาหกรรม เกษตรบริการ และชุมชน พร้อมทั้งเพิ่มขีดความสามารถขององค์กรปกครองส่วนท้องถิ่นในการกำจัดขยะและบำบัดน้ำเสีย

4.6 ส่งเสริมให้ภาครัฐและภาคเอกชนวิจัยและพัฒนาเทคโนโลยีที่เหมาะสมเพื่อการอนุรักษ์พลังงาน และจัดการด้านสิ่งแวดล้อม และนำหลักการ ผู้ก่อดมพิษเป็นผู้รับภาระค่าใช้จ่ายมาใช้อย่างจริงจัง

4.7 สร้างความตระหนักทางด้านสิ่งแวดล้อม ปรับพฤติกรรมการผลิตและบริการ และสนับสนุนการดำเนินการตามพันธกรณีระหว่างประเทศด้านการจัดการทรัพยากรธรรมชาติและสิ่งแวดล้อม

5. นโยบายวิทยาศาสตร์ เทคโนโลยี และนวัตกรรม

5.1 ส่งเสริมการนำงานวิจัยทางวิทยาศาสตร์และเทคโนโลยีมาใช้ในการพัฒนาประเทศ และพัฒนาระบบวิจัยและพัฒนาเชิงนวัตกรรมให้สนองความต้องการของภาคการผลิตและบริการ

5.2 สร้างเสริมความรู้ความถนัดด้านวิทยาศาสตร์ และเทคโนโลยี ของประชาชนพร้อมทั้งเร่งผลิตและพัฒนาบุคลากรด้านวิทยาศาสตร์และเทคโนโลยีที่มีคุณภาพและคุณธรรมให้สอดคล้องความต้องการของภาคการผลิตและบริการ รวมทั้งวิสาหกิจชุมชน

5.3 พัฒนาโครงสร้างพื้นฐานด้านวิทยาศาสตร์ เทคโนโลยี และนวัตกรรมให้มีคุณภาพและปริมาณที่เพียงพอกับความต้องการ

5.4 ปรับปรุงระบบการวิจัยของประเทศให้สอดคล้องกับการปรับโครงสร้างเศรษฐกิจเป้าหมายเชิงนโยบายและตัวชี้วัด

6. นโยบายการต่างประเทศและเศรษฐกิจระหว่างประเทศ

7. นโยบายความมั่นคงของรัฐ

7.1 เทิดทูนและพิทักษ์รักษาไว้ซึ่งสถาบันพระมหากษัตริย์

7.2 เสริมสร้างระบบป้องกันประเทศให้มีความมั่นคง มีศักยภาพในการรักษาเอกราชอธิปไตย บูรณภาพแห่งเขตอำนาจรัฐและผลประโยชน์ของชาติ

7.3 เร่งพัฒนาระบบบริหารจัดการเพื่อแก้ไขปัญหาผู้หลบหนีเข้าเมือง แรงงานต่างด้าวผิดกฎหมาย และบุคคลที่ไม่มีสถานะที่ชัดเจน

7.4 พัฒนาและเสริมสร้างเครือข่ายความร่วมมือระหว่างประเทศ พัฒนาระบบบริหารจัดการพื้นที่ชายแดน และรักษาผลประโยชน์ของชาติทางทะเล และขจัดเงื่อนไขความไม่เข้าใจกับประเทศเพื่อนบ้าน

7.5 ปฏิรูประบบข่าวกรองให้เกิดประโยชน์ต่อการรักษาความมั่นคงและการเสริมสร้างผลประโยชน์ของชาติ

7.6 พัฒนาระบบการเตรียมพร้อมแห่งชาติ

8. นโยบายการบริหารจัดการที่ดี

8.1 นโยบายการบริหารจัดการที่ดี

8.2 กฎหมายและการยุติธรรม

8.3 ส่งเสริมให้ประชาชนมีโอกาสได้รับรู้ข้อมูลข่าวสารจากทางราชการและสื่อสาธารณะอื่นได้อย่างกว้างขวาง ถูกต้อง เป็นธรรม และรวดเร็ว

ยุทธศาสตร์การพัฒนาจังหวัด

สรุปแผนยุทธศาสตร์การพัฒนาและแนวทางการพัฒนาการปฏิบัติราชการของจังหวัดนครราชสีมา

วิสัยทัศน์

“นครเมื่อนำอยู่ ประตุการค้าชายแดน เป็นดินแดนท่องเที่ยวเชิงอนุรักษ์ เมืองหลักแหล่งผลิตการเกษตร พัฒนาเป็นกรณีพิเศษด้านการศึกษาและขยายผล โครงการพระราชดำริตามแนวเศรษฐกิจพอเพียง”

เป้าประสงค์การพัฒนา

1. ลดสถิติอาชญากรรมและเหตุการณ์ไม่สงบเรียบร้อยในจังหวัด
2. เพิ่มอัตราการเจริญเติบโตทางเศรษฐกิจและผลิตภัณฑ์มวลรวม ร้อยละ 4 ต่อปี
3. เพิ่มมาตรฐานคุณภาพชีวิตของประชาชนอย่างทั่วถึงและมีประสิทธิภาพ
4. ลดรายจ่าย เพิ่มรายได้ ขยายโอกาสในการประกอบอาชีพให้กับประชาชนในจังหวัด
5. ลดปัญหาการทุจริตประพฤติมิชอบในวงราชการ เน้นการบริหารจัดการแบบธรรมาภิบาล
6. ลดปัญหาการทำลายทรัพยากรธรรมชาติและสิ่งแวดล้อม

ประเด็นยุทธศาสตร์การพัฒนาจังหวัด

ประกอบด้วยกลยุทธ์

- 1.1 เสริมสร้างความรู้ความเข้าใจ ให้เกิดขึ้นกับประชาชนทุกชุมชน ทุกกลุ่มด้วยมาตรการทุกวิธีการ
- 1.2 การบูรณาการงานป้องกันและปราบปราม (พตท.) ให้เป็นแนวทางเดียวกันและมีเอกภาพ
- 1.3 การบูรณาการด้านงานการข่าวร่วมกัน
- 1.4 ส่งเสริมความเข้มแข็งของชุมชนให้มีส่วนร่วมและช่วยตนเองในการรักษาความสงบเรียบร้อยในชุมชนและในหมู่บ้าน
- 1.5 ส่งเสริมให้ศูนย์ปฏิบัติการประจำตำบลมีขีดความสามารถและศักยภาพในการรักษาความสงบเรียบร้อยในตำบลหมู่บ้านที่รับผิดชอบแบบเบ็ดเสร็จ
- 1.6 ส่งเสริมให้กำนัน ผู้ใหญ่บ้าน มีขีดความสามารถและศักยภาพในการรักษาความสงบเรียบร้อยในตำบล หมู่บ้านที่รับผิดชอบแบบเบ็ดเสร็จ
- 1.7 ส่งเสริมให้ทุกส่วนราชการเข้ามามีส่วนร่วมในการระวังป้องกันและรักษาความสงบเรียบร้อยในจังหวัด โดยเฉพาะงานการข่าวและการชี้แจงข้อเท็จจริงที่ถูกต้อง
- 1.8 ส่งเสริมให้อำเภอมีขีดความสามารถและศักยภาพในการแก้ปัญหาอาชญากรรม ผู้มีอิทธิพลและความสงบเรียบร้อยในเขตรับผิดชอบแบบเบ็ดเสร็จ
- 1.9 จังหวัดจะเป็นศูนย์กลางในการบูรณาการแก้ไขปัญหาอาชญากรรม ผู้มีอิทธิพลและความสงบเรียบร้อยในเขตจังหวัดร่วมกับหน่วยตำรวจและทหารในพื้นที่อย่างใกล้ชิด
- 1.10 ทุกกลยุทธ์ต้องกำหนดเป้าหมายพื้นที่(หมู่บ้านสีเขียว, สีเหลือง, สีแดง) ให้ชัดเจน โดยเฉพาะการสนับสนุนงบประมาณและการพิจารณาในการเยียวยา

2. การพัฒนาเศรษฐกิจ การค้า การลงทุน และการท่องเที่ยวเมืองชายแดน

ประกอบด้วยกลยุทธ์

- 2.1 การเปิดช่องทางการนำเข้า-ส่งออกให้มากขึ้น
- 2.2 การพัฒนาศักยภาพการส่งออกสินค้าและบริการ
- 2.3 การพัฒนาพื้นที่ด้านชายแดนเพื่อการค้าและการท่องเที่ยว
- 2.4 การปรับปรุงโครงข่ายคมนาคมเพื่อเชื่อมโยงกับประเทศเพื่อนบ้าน
- 2.5 การพัฒนาผลิตภัณฑ์เครื่องแต่งกายมุสลิมสู่ตลาดโลก
- 2.6 สนับสนุนให้มีการลงทุนเชิงอุตสาหกรรมที่มีวัตถุดิบมากในท้องถิ่น
- 2.7 สนับสนุนกิจกรรมด้านการท่องเที่ยวทั้งในส่วนของแหล่งท่องเที่ยว บุคลากร การบริการและตลาด
- 2.8 การพัฒนากลุ่มและเครือข่ายกลุ่ม OTOP ให้เข้มแข็งรวมทั้งการพัฒนามาตรฐานผลิตภัณฑ์ การ

ส่งเสริมการตลาดสินค้า OTOP

- 2.9 ส่งเสริมการค้าและการบริการชายแดนสู่ประเทศเพื่อนบ้าน
- 2.10 ส่งเสริมและพัฒนาเขตอุตสาหกรรมเพื่อการส่งออก

3. การพัฒนาให้เป็นแหล่งผลิตทางการเกษตรและการพัฒนาที่ยั่งยืน

ประกอบด้วยกลยุทธ์

3.1 สนับสนุนให้เกษตรกรมีความรู้ความสามารถในการปรับปรุงประสิทธิภาพการผลิตและสร้างมูลค่าเพิ่มผลผลิตทางการเกษตร

3.2 พัฒนาและปรับปรุงบำรุงรักษาโครงสร้างพื้นฐานด้านการเกษตรและเพิ่มโอกาสในการสร้างรายได้ของเกษตรกร

3.3 สนับสนุนส่งเสริมให้เกษตรกรมีความรู้ความเข้าใจด้านการตลาดให้สามารถจำหน่ายผลผลิตได้อย่างมีประสิทธิภาพ

4. การพัฒนาการศึกษาและการพัฒนาด้านอื่นๆ แบบครบวงจร

ประกอบด้วยกลยุทธ์

4.1 ส่งเสริมการศึกษาเด็กก่อนวัยเรียนอย่างทั่วถึงและมีคุณภาพ

4.2 ส่งเสริมการศึกษาขั้นพื้นฐานอย่างทั่วถึงและมีคุณภาพ

4.3 พัฒนาครูผู้สอนศาสนา ให้มีคุณภาพและมีแนวทางการเรียนการสอนตามหลักวิชาชีพครูทุกระดับ

4.4 พัฒนา 1 อำเภอ 1 โรงเรียนในฝัน ควบคู่กับ 1 อำเภอ 1 โรงเรียนปอเนาะในฝัน ให้ได้มาตรฐานใกล้เคียงกัน

4.5 สนับสนุนการจัดการศึกษานอกระบบให้กับเด็กและประชาชนผู้ด้อยโอกาส ได้อย่างทั่วถึง

4.6 ส่งเสริมให้มีการเรียนการสอนอิสลามศึกษาในโรงเรียนของรัฐและเอกชนตามความต้องการของผู้เรียนและประชาชนในพื้นที่

4.7 ส่งเสริมสถาบันอุดมศึกษาเป็นแหล่งพัฒนาทรัพยากรมนุษย์ในจังหวัด

4.8 ส่งเสริมการให้บริการขั้นพื้นฐานเกี่ยวกับสุขภาพพลานามัยที่ประชาชนพึงได้รับตามมาตรฐานคุณภาพชีวิตขั้นต่ำอย่างทั่วถึง

4.9 ส่งเสริมด้านการออกกำลังกาย การกีฬา และนันทนาการ

4.10 สนับสนุน ส่งเสริมการพัฒนาคุณธรรม จริยธรรม ของเด็กเยาวชนและประชาชน

4.11 ส่งเสริมสนับสนุนให้มีการอนุรักษ์ ฟื้นฟู สืบทอด จารีต ประเพณี ศิลปวัฒนธรรมและภูมิปัญญา

4.12 สนับสนุนส่งเสริมการจัดการศึกษา ให้กับเด็กพิการอย่างทั่วถึง และมีประสิทธิภาพ

4.13 ส่งเสริม สนับสนุนการสร้างกระบวนการมีส่วนร่วมของประชาชนในการพัฒนาหมู่บ้าน

4.14 ผลิตบัณฑิตที่มีความสามารถทางวิชาการ และทักษะวิชาชีพให้เป็นที่ยอมรับของตลาดแรงงาน

5 การแก้ไขปัญหาความยากจนตามแนวปรัชญาเศรษฐกิจพอเพียง

ประกอบด้วยกลยุทธ์

5.1 พัฒนาและส่งเสริมให้ประชาชนยึดหลักเศรษฐกิจพอเพียงตามแนวพระราชดำริ

5.2 จัดระบบข้อมูล จำแนกกลุ่มปัญหาของประชาชนตามสภาพพื้นที่ให้เป็นปัจจุบันถูกต้องตามความเป็นจริงและดำเนินการแก้ปัญหาตามข้อมูลของแต่ละกลุ่ม

5.3 สนับสนุนและส่งเสริมให้ประชาชนคนยากจนใช้เงินกองทุนหมู่บ้านเป็นแหล่งเงินทุนนำไปประกอบอาชีพและพัฒนาอาชีพอย่างจริงจัง

5.4 สนับสนุนและส่งเสริมให้หน่วยงานปกครองส่วนท้องถิ่น ได้เข้ามามีส่วนช่วยเหลือประชาชนคนยากจนในการพัฒนาอาชีพและสร้างอาชีพอย่างยั่งยืน

5.5 สนับสนุนและส่งเสริมให้ชุมชนเข้มแข็งและเข้ามามีส่วนร่วมแก้ปัญหาโดยยึดแผนชุมชนเป็นหลัก

5.6 ส่งเสริมและสนับสนุนให้สถาบันเกษตรกร มีความเข้าใจในการบริหารจัดการอย่างครบวงจร

5.7 ส่งเสริมและพัฒนาแรงงานในพื้นที่ ให้สามารถประกอบอาชีพได้

5.8 การขยายผลโครงการพระราชดำริไปสู่ชุมชน

6. การป้องกันและแก้ไขปัญหาการทุจริตและพฤติกรรมชอบในวงราชการ

ประกอบด้วยกลยุทธ์

6.1 สร้างจิตสำนึกด้านคุณธรรมจริยธรรมตามหลักการบริหารจัดการแบบธรรมาภิบาลแก่ข้าราชการ พนักงานส่วนท้องถิ่น และรัฐวิสาหกิจ

6.2 สนับสนุนองค์กรภาคเอกชนและประชาชนให้เข้ามามีส่วนร่วมในการกำกับดูแลและติดตามผลการดำเนินงานของอำเภอจังหวัดและองค์กรปกครองส่วนท้องถิ่น

6.3 ส่งเสริมการจัดซื้อจัดจ้างของทุกส่วนราชการและองค์กรปกครองส่วนท้องถิ่น ด้วยวิธีการประมูลทางอิเล็กทรอนิกส์

6.4 การจัดระบบติดตามตรวจสอบและประเมินผลการใช้จ่ายงบประมาณของภาคราชการเป็นรายไตรมาสอย่างต่อเนื่อง

7. การบริหารจัดการทรัพยากรธรรมชาติและป่าไม้และสิ่งแวดล้อม

ประกอบด้วยกลยุทธ์

- 7.1 สนับสนุนงานด้านป้องกันและปราบปรามการทำลายทรัพยากรธรรมชาติและสิ่งแวดล้อม
- 7.2 สนับสนุนให้ประชาชนและหน่วยงานที่เกี่ยวข้องทุกระดับ ได้เข้ามามีบทบาทและมีส่วนร่วมในการอนุรักษ์ทรัพยากรธรรมชาติและสิ่งแวดล้อม
- 7.3 ส่งเสริมงานด้านประชาสัมพันธ์และให้ความรู้ด้านการอนุรักษ์ทรัพยากรธรรมชาติและสิ่งแวดล้อม ทั้งส่งเสริมกิจกรรมการท่องเที่ยวเชิงอนุรักษ์
- 7.4 สนับสนุนงานด้านการจัดเก็บข้อมูลและงานศึกษาวิจัยทรัพยากรธรรมชาติและสิ่งแวดล้อม
- 7.5 สนับสนุนงานด้านบริการประชาชนในภารกิจต่างๆ ที่เกี่ยวกับการบริหารจัดการทรัพยากรธรรมชาติและสิ่งแวดล้อม
- 7.6 สนับสนุนให้ประชาชนใช้พลังงานทดแทนตามศักยภาพที่มีอยู่ในพื้นที่

การพัฒนาตามนโยบายของนายกเทศมนตรีเมืองสุโขทัย (นายพิบูลย์ พงศ์ธเนศ)

นายพิบูลย์ พงศ์ธเนศ นายกเทศมนตรีเมืองสุโขทัย ได้แถลงนโยบายการบริหารงานเทศบาลเมืองสุโขทัย ต่อสภาเทศบาลเมืองสุโขทัย เพื่อให้การบริหารงานเทศบาลเมืองสุโขทัย สามารถบรรลุตามเป้าหมาย จึงได้กำหนดนโยบายการบริหารงานเทศบาลเมืองสุโขทัย ดังนี้

1. ก่อสร้างและปรับปรุงระบบระบายน้ำ ให้ได้มาตรฐานเพื่อป้องกันน้ำท่วมขังในเขตเมือง
2. ปรับปรุงและขยายถนนทางเท้า ไฟฟ้าสาธารณะ ไฟฟ้าสาธารณะ ที่พักผ่อนหย่อนใจให้ ครอบคลุมทุกพื้นที่ในเขตเทศบาล
3. พัฒนาระบบการบริหารจัดการปัญหามลพิษต่างๆ เช่น ขยะและน้ำเสียให้มีประสิทธิภาพ
4. พัฒนาเมืองสุโขทัยให้สะอาด สวยงาม น่าอยู่ และสนับสนุนองค์กรยามท้องถิ่นเพื่อช่วยเหลืองานรักษาความปลอดภัยในเขตเทศบาล
5. ส่งเสริมการท่องเที่ยว โดยพัฒนาเมืองสุโขทัย เป็นศูนย์รวมการท่องเที่ยวเชื่อมผสานกับ เมืองข้างเคียง เพื่อเป็นเครือข่ายเมืองท่องเที่ยวเชิงอนุรักษ์
6. บริหารจัดการการศึกษาด้านวิชาการ เทคโนโลยี เพื่อขยายโอกาสการเรียนรู้แก่เด็กเยาวชนและผู้ด้อยโอกาสให้มีความรู้ความสามารถเข้าสู่ระดับสากล
7. ส่งเสริมและพัฒนาการกีฬา และจัดให้มีการแข่งขันกีฬาทั้งในระดับท้องถิ่นและระดับชาติ
8. สนับสนุน ส่งเสริมกิจกรรมด้านศาสนา สังคม วัฒนธรรมประเพณี นันทนาการและภูมิปัญญาท้องถิ่นในสอดคล้องกับสถานะของเมือง
9. สนับสนุนส่งเสริมให้มีกองทุนพัฒนาอาชีพและพัฒนาฝีมือแรงงาน
10. ให้การสงเคราะห์ผู้สูงอายุ ผู้พิการ ผู้ป่วยเรื้อรัง และผู้ด้อยโอกาส
11. สนับสนุนให้ชุมชนมีส่วนร่วมในการพัฒนาคุณภาพชีวิต โดยส่งเสริมการเรียนรู้ไปสู่การประกอบอาชีพตามความถนัด
12. ส่งเสริมการบริการสาธารณสุขให้เพียบพร้อม ทั้งด้านบุคลากรและเครื่องมือ เครื่องใช้อย่างมีประสิทธิภาพ
13. ปรับปรุงระบบป้องกันและบรรเทาสาธารณภัย ภัยให้ทันสมัยและมีประสิทธิภาพ
14. ส่งเสริมการมีส่วนร่วมของประชาชน ในการวางแผนกำหนดแนวทางพัฒนาและบริหาร
15. ส่งเสริมให้ประชาชนได้รับข้อมูลข่าวสารของเทศบาลที่ถูกต้อง เทียงตรงสามารถติดตามและตรวจสอบได้
16. จัดให้มีการบริการประชาชนด้วยความรวดเร็วถูกต้องโปร่งใส เป็นธรรมและประทับใจอย่างเสมอภาค
17. พัฒนาบุคลากรทุกระดับของเทศบาลให้มีศักยภาพ มีความรู้ ความเข้าใจ และมีความพร้อมที่จะปฏิบัติงานในท้องถิ่น รวมทั้งพัฒนาเครื่องมือเครื่องใช้ในการปฏิบัติงานให้เหมาะสม

จากนโยบายในการบริหารงานทั้ง 17 ข้อที่นายกเทศมนตรีได้แถลงไว้ต่อสภาเทศบาลสามารถนำมาจัดกลุ่มของนโยบายได้ดังนี้

1. ด้านโครงสร้างพื้นฐาน ประกอบด้วย
 - 1.1 การก่อสร้าง บำรุงรักษา ปรับปรุงเส้นทางคมนาคม ทางเท้า ทางระบายน้ำ
 - 1.2 การจัดให้มีไฟฟ้าแสงสว่างสาธารณะอย่างทั่วถึง
2. ด้านเศรษฐกิจและการท่องเที่ยว
 - 1.1 การส่งเสริมการท่องเที่ยว
 - 1.2 การสร้างเครือข่ายการท่องเที่ยว
3. ด้านการแก้ไขปัญหาความยากจน
 - 1.1 การจัดตั้งกองทุนพัฒนาอาชีพ
 - 1.2 การจัดการฝึกอบรมอาชีพ
 - 1.3 การพัฒนาฝีมือแรงงาน
4. ด้านการศึกษา ศาสนา ประเพณี วัฒนธรรม และภูมิปัญญาของท้องถิ่น
 - 1.1 ด้านการส่งเสริมการศึกษาทั้งในระบบโรงเรียนและนอกระบบโรงเรียน
 - 1.2 การส่งเสริมทำนุบำรุงศาสนา
 - 1.3 ส่งเสริมสนับสนุนให้มีการอนุรักษ์ ป่าชุมชน สืบทอดจารีต ประเพณี ศิลปวัฒนธรรม และภูมิปัญญาท้องถิ่น
5. ด้านสังคมและพัฒนาคุณภาพชีวิต
 - 1.1 ส่งเสริมงานทางด้านการสังคมสงเคราะห์และสวัสดิการสังคม
 - 1.2 ส่งเสริมทางด้านการออกกำลังกาย กีฬาและนันทนาการ
 - 1.3 ส่งเสริมสุขภาพอนามัยตลอดจนการพัฒนาทางด้านการสาธารณสุข
6. ด้านการจัดการทรัพยากรธรรมชาติและสิ่งแวดล้อม
 - 1.1 การปรับปรุงสภาพภูมิทัศน์และการจัดสร้างสถานที่พักผ่อนหย่อนใจ
 - 1.2 การกำจัดขยะ สิ่งปฏิกูลและการบำบัดน้ำเสีย
7. ด้านการบริหารจัดการที่ดี
 - 1.1 การส่งเสริมการมีส่วนร่วมของประชาชนในการบริหารงานเทศบาล
 - 1.2 การจัดระบบบริการประชาชนที่ทันสมัย รวดเร็วและมีประสิทธิภาพ
 - 1.3 การพัฒนาความรู้ ความสามารถ คุณธรรม จริยธรรมแก่พนักงานเทศบาล
 - 1.4 การพัฒนาปรับปรุงเครื่องมือเครื่องใช้
8. ด้านความมั่นคงและการเสริมสร้างสันติสุข
 - 1.1 การส่งเสริมให้ประชาชนเข้ามามีส่วนร่วมในการรักษาความปลอดภัยท้องถิ่น
 - 1.2 การพัฒนาและปรับปรุงระบบของการป้องกันและบรรเทาสาธารณภัย
 - 1.3 การพัฒนาประสิทธิภาพทีมกู้ภัย

3.2 ปัจจัยและสถานการณ์การเปลี่ยนแปลงที่มีผลต่อการพัฒนา

ผลการวิเคราะห์ปัญหาและความต้องการของประชาชน ตามประเด็นการพัฒนาท้องถิ่น

ยุทธศาสตร์ที่ 1 ด้านโครงสร้างพื้นฐาน

ปัญหา/ความต้องการ	แนวทางการแก้ปัญหา
<ul style="list-style-type: none"> - ปัญหาน้ำท่วมขังในพื้นที่เสี่ยงภัย - ปัญหาคู คลอง ระบายน้ำ - ปัญหาน้ำประปาภายในหมู่บ้าน 	<ul style="list-style-type: none"> - เสนอให้มีการสร้างเขื่อนกั้นน้ำป้องกันน้ำท่วมขังในพื้นที่เสี่ยงภัย - เสนอให้มีการจัดสร้างระบบระบายน้ำให้ได้มาตรฐาน - ตั้งระบบประปาหมู่บ้าน - อุดหนุนเงินให้การประปาเพื่อขยายเขตประปา

ยุทธศาสตร์ที่ 2 ด้านเศรษฐกิจและการท่องเที่ยว

ปัญหา/ความต้องการ	แนวทางการแก้ปัญหา
<ul style="list-style-type: none"> - ปัญหาการท่องเที่ยว 	<ul style="list-style-type: none"> - เสนอให้มีการสร้างศูนย์การค้าในอำเภอสุโขทัย-ลก - เสนอให้มีการจัดสร้างสถานที่ท่องเที่ยวเพิ่มขึ้น - หามาตรการในการรักษาความปลอดภัยให้เข้มแข็งกว่านี้ - ให้มีการจัดสร้างสถานีขนส่งในอำเภอสุโขทัย-ลก

ยุทธศาสตร์ที่ 4 ด้านการศึกษา ประเพณี วัฒนธรรมและภูมิปัญญาท้องถิ่น

ปัญหา/ความต้องการ	แนวทางการแก้ปัญหา
<ul style="list-style-type: none"> - ต้องการให้มีการก่อสร้างศูนย์ภูมิปัญญาท้องถิ่น 	<ul style="list-style-type: none"> - เสนอให้ก่อสร้างศูนย์ภูมิปัญญาท้องถิ่น ควรจัดในหลายรูปแบบ เช่น การจัดนิทรรศการ การสืบค้นหาข้อมูลด้วยระบบ เป็นต้น - ควรจัดให้มีห้องสมุดเคลื่อนที่

ยุทธศาสตร์ที่ 5 ด้านสังคมและพัฒนาคุณภาพชีวิต

ปัญหา/ความต้องการ	แนวทางการแก้ปัญหา
- ปัญหายาเสพติด	- จัดกิจกรรม/นันทนาการเพื่อให้เยาวชนห่างไกลยาเสพติด (ใช้พื้นที่สวนหน้าโรงพยาบาลในการจัดกิจกรรมต่างๆ)

ยุทธศาสตร์ที่ 6 ด้านการจัดการทรัพยากรธรรมชาติและสิ่งแวดล้อม

ปัญหา/ความต้องการ	แนวทางการแก้ปัญหา
- ปัญหาน้ำเน่าเสีย - สิ่งแวดล้อมและภูมิทัศน์ในเขตเมือง	- ควรจัดสร้างบ่อบำบัดน้ำเสียให้มีทุกครัวเรือน/ชุมชน - ควรจัดให้มีไม้ดอก/ไม้ประดับ ไว้ในเขตเมือง เช่น ประดับด้วยใบไม้สีทอง เพื่อเป็นเอกลักษณ์ของเมือง เป็นต้น

ยุทธศาสตร์ที่ 8 ด้านความมั่นคงและเสริมสร้างสันติสุข

ปัญหา/ความต้องการ	แนวทางการแก้ปัญหา
- ไม่มีหอกระจายข่าวในชุมชน - ปัญหาน้ำท่วมในพื้นที่เสี่ยงภัยในความช่วยเหลือยังไม่ทั่วถึง เนื่องจากไม่สามารถนำเรือเข้าไปช่วยเหลือได้และมีจำนวนไม่เพียงพอในการปฏิบัติงาน - ปัญหาความไม่สงบในพื้นที่	- ควรจัดให้มีหอกระจายข่าวของชุมชน - ควรจัดซื้อเรือสนับสนุนให้ชุมชนเวลาน้ำท่วม - ควรติดตั้งกล้องวงจรปิดให้ครอบคลุมทุกพื้นที่ในเขตเทศบาล

ผลการวิเคราะห์ศักยภาพ ด้วยเทคนิค (SWOT Analysis)

(จุดแข็ง จุดอ่อน โอกาส และอุปสรรค)

1.ยุทธศาสตร์การพัฒนาด้านโครงสร้างพื้นฐาน

นโยบายนายกเทศมนตรี

1. ก่อสร้างและปรับปรุงระบบระบายน้ำ ให้ได้มาตรฐานป้องกันน้ำท่วมในเขตเมือง
2. ปรับปรุงและขยายถนนทางเท้า ไฟฟ้าสาธารณะ ที่พักผ่อนหย่อนใจให้ครอบคลุมทุกพื้นที่ของเทศบาล

จุดแข็ง

1. มีอุปกรณ์เครื่องจักรเครื่องยนต์มากเพียงพอในการบริการ
2. มีเจ้าหน้าที่ที่มีความรู้ความสามารถ
3. ผู้บริหารให้ความสำคัญกับการพัฒนาด้าน โครงสร้างพื้นฐาน
4. มีความผูกพันใกล้ชิดประชาชนและเป็นกันเอง
5. มีระเบียบ กฎหมายที่เปิดโอกาสให้จ้างเหมาเอกชนเข้ามาดำเนินการได้
6. มีงบประมาณเพียงพอ

จุดอ่อน

1. ขาดแคลนบุคลากรในระดับผู้ชำนาญการ เช่น วิศวกร สถาปนิก
2. ปริมาณงานมากเกินไปกำลังของเจ้าหน้าที่
3. การบริหารงานภายในหน่วยงานขาดการจัดระบบ
4. สำนักงานเทศบาลอยู่แยกจากสำนักงานเทศบาลทำให้การติดต่อประสานงานขาดความต่อเนื่อง

โอกาส

1. มีหน่วยงานภายนอกให้การสนับสนุนการจัดการด้าน โครงสร้างพื้นฐาน
2. เป็นเมืองศูนย์กลางการค้าชายแดน รัฐบาลและหน่วยงานภายนอกให้ความสนใจ

อุปสรรค

1. สถานการณ์ความไม่สงบเรียบร้อย ทำให้ขาดแคลนแรงงาน
2. สภาพสถานะเศรษฐกิจโดยเฉพาะน้ำมันมีราคาแพงทำให้วัสดุ อุปกรณ์ที่ใช้ในการก่อสร้างมีราคาสูงขึ้นอย่างต่อเนื่องและรวดเร็ว
3. ผู้รับเหมาท้องถิ่นขาดทุนหมุนเวียน ไม่สามารถทำงานให้สำเร็จลุล่วงบางรายต้องทิ้งงานก่อสร้าง
4. การถ่ายโอนภารกิจจากหน่วยงานส่วนกลาง ส่วนภูมิภาค ขาดรูปแบบและวิธีการที่มีความชัดเจน

วิเคราะห์ เมื่อพิจารณาจากจุดอ่อน จุดแข็ง แล้วจะเห็นได้ว่าการพัฒนาทางด้าน โครงสร้างพื้นฐานมีโอกาสที่จะพัฒนาได้อย่างต่อเนื่อง ทั้งนี้เพราะถือเป็นนโยบายและภาระหลักของผู้บริหารทุกยุคทุกสมัยและมีปัจจัยภายนอกเข้ามาสนับสนุนการทำงาน อันได้แก่สภาพของเมืองที่เป็นเมืองศูนย์กลางการค้าชายชายแดน ทำให้

ได้รับการสนับสนุนงบประมาณจากรัฐบาล ช่วยให้การดำเนินการพัฒนาได้เร็วขึ้น ในขณะที่ปัญหาอุปสรรคก็กำลังได้รับการแก้ไขจากนโยบายของรัฐบาลในด้านต่างๆ

สรุป การพัฒนาทางด้านโครงสร้างพื้นฐานจะสามารถดำเนินการไปได้อย่างต่อเนื่อง ซึ่งจะมีผลทำให้เทศบาลเมืองสุโข-ลภูมิโครงสร้างพื้นฐานที่ได้มาตรฐาน

2. ยุทธศาสตร์การพัฒนาด้านเศรษฐกิจและการท่องเที่ยว

นโยบายนายกเทศมนตรี

5. ส่งเสริมการท่องเที่ยว โดยพัฒนาเมืองสุโข-ลภูมิเป็นศูนย์กลางร่วมการท่องเที่ยว เชื่อมผสานเข้ากับเมืองข้างเคียง เพื่อเป็นเครือข่ายเมืองท่องเที่ยวเชิงอนุรักษ์
9. สนับสนุนส่งเสริมให้มีกองทุนพัฒนาอาชีพ และพัฒนาฝีมือแรงงาน

จุดแข็ง

1. เมืองชายแดน ที่เป็นเป็นจุดผ่านสินค้าเข้า-ออก ต่างประเทศ
2. เมืองท่องเที่ยวที่นักท่องเที่ยวชาวต่างประเทศเข้ามาพักผ่อนใช้บริการ
3. ด้านภาษาที่สามารถใช้ภาษาท้องถิ่นติดต่อกสื่อสารกับนักท่องเที่ยวได้
4. ความหลากหลายทางวัฒนธรรมที่สามารถชักจูงนักท่องเที่ยวเข้ามาได้
5. มีศูนย์ฝึกอาชีพของเทศบาล
6. มีงบประมาณในการสนับสนุนการฝึกอบรมอาชีพ
7. มีการจัดกิจกรรม ประเพณีต่างๆเพื่อส่งเสริมการท่องเที่ยว
8. มีกฎหมายให้อำนาจในการดำเนินการ

จุดอ่อน

1. ไม่มีเอกลักษณ์ เมืองขาดจุดเด่น จุดดึงดูดนักท่องเที่ยว
2. ไม่มีสถานที่ท่องเที่ยวทางธรรมชาติหรือทางศิลปกรรม
3. ขาดสถานที่จำหน่ายผลิตภัณฑ์
4. ไม่มีการพัฒนาอาชีพให้กับประชาชนอย่างจริงจังและทั่วถึง

โอกาส

1. เป็นที่สนใจของนักท่องเที่ยวอยู่
2. เป็นจุดพักและจำหน่ายสินค้า

อุปสรรค

1. เหตุการณ์ไม่สงบ
2. ความหวาดระแวงของประชาชนในพื้นที่
3. ความไม่รู้หนังสือของประชาชนในพื้นที่ ขาดโอกาสในการศึกษา
4. ตลาดแรงงานไม่มีรองรับ
5. ประชาชนขาดความสนใจในการพัฒนาทักษะวิชาชีพ

วิเคราะห์ เมื่อพิจารณาจากจุดอ่อน จุดแข็ง แล้วจะเห็นได้ว่าโดยศักยภาพของเมือง ซึ่งเป็นเมืองชายแดนที่มีสถานบริการประเภทร้านอาหาร โรงแรม ที่พัก พร้อมประกอบกับมีภาษาและวัฒนธรรม ประเพณีที่หลากหลาย และการสนับสนุนจากภาครัฐและภาคเอกชนจะทำให้การส่งเสริมการท่องเที่ยวของเทศบาลสามารถพัฒนาไปได้ ซึ่งจะส่งผลต่อทางด้านการพัฒนาอาชีพของประชาชนและเศรษฐกิจโดยรวมด้วย โดยคำนึงถึงการพัฒนาการท่องเที่ยวที่สอดคล้องประสานกับการเชื่อมโยงการท่องเที่ยวผ่านทางรถโดยสาร(เกาะสมุย ภูเก็ต กรุงเทพ) รถไฟ (สุโขทัย-ลพบุรี-กรุงเทพฯ) และทางเครื่องบิน (สนามบินนราธิวาส-สุวรรณภูมิ)

สรุป ถ้าการพัฒนาประสบผลสำเร็จจะทำให้เมืองสุโขทัยเป็นเมืองที่พักรักของนักท่องเที่ยวและเศรษฐกิจดี

หมายเหตุ เมืองสุโขทัยไม่ใช่เมืองท่องเที่ยวเพราะไม่มีเอกลักษณ์หรือแหล่งท่องเที่ยว แต่เมืองสุโขทัยสามารถเป็น HUB หรือที่พักรักสำหรับนักท่องเที่ยวเพื่อเดินทางต่อไปท่องเที่ยวในประเทศไทยหรือออกไปท่องเที่ยวยังมาเลเซีย หรือเป็นเมืองที่นักท่องเที่ยวเข้ามาพักผ่อนหาความสำราญในช่วงสั้นๆ

3. ด้านการแก้ไขปัญหาความยากจน

นโยบายนายกเทศมนตรี

11. สนับสนุนให้ชุมชนมีส่วนร่วมในการพัฒนาคุณภาพชีวิต โดยส่งเสริมการเรียนรู้ไปสู่การประกอบอาชีพตามความถนัด

นโยบายของรัฐบาล ขจัดความยากจน

จุดแข็ง

1. การมีส่วนร่วมของประชาชน การนัดหมายประชุมยังสามารถทำได้โดยจัดเวลาประชุมให้สอดคล้องกับวิถีชีวิตของคนในชุมชน
2. ความสามัคคีของประชาชนในชุมชนสูง
3. ลักษณะพื้นที่ยังเป็นกิ่งเมือง กิ่งชนบทการพัฒนาอาชีพเกษตรกรรมยังสามารถทำได้
4. มีกองต่างๆ เข้ามาสนับสนุนการทำงาน

จุดอ่อน

1. งบประมาณมีไม่เพียงพอ
2. บุคลากรขาดความรู้ ความชำนาญและมีไม่เพียงพอ
3. ผู้ชำนาญการเฉพาะด้านไม่มี
4. มาตรฐานการศึกษาของคนในพื้นที่ยังด้อยอยู่
5. ตลาดแรงงานในพื้นที่ไม่มี
6. ประชาชนละทิ้งวัฒนธรรมประเพณี การช่วยเหลือเกื้อกูลกัน หันไปใช้ชีวิตแบบทุนนิยมมากขึ้น
7. ประชาชนขาดความกระตือรือร้นในการพัฒนาตนเอง

โอกาส

1. นโยบายรัฐบาลให้ความสำคัญกับการแก้ไขปัญหาความยากจนมีการจัดสรรงบประมาณต่างๆ ลงสู่ชุมชนโดยตรง
2. มีสถานศึกษา มีมหาวิทยาลัยที่จะให้ความช่วยเหลือทางด้านวิชาการ
3. แนวปรัชญาเศรษฐกิจพอเพียง

อุปสรรค

1. เหตุการณ์ความไม่สงบ
2. ทศนคติความเชื่อ ไม่นิยมส่งบุตรหลานให้เรียนต่อในระดับสูงขึ้นไปในสายสามัญและสายวิชาชีพ
3. ระเบียบกฎหมายไม่เอื้ออำนวยต่อการดำเนินงานช่วยเหลือประชาชน

วิเคราะห์ ในเรื่องที่เกี่ยวข้องกับปัญหาความยากจนมีจุดแข็งที่สำคัญ คือ สภาพของพื้นที่ที่ยังมีสภาพเป็นชุมชนกึ่งเมือง กึ่งชนบท ในส่วนรอบนอกยังเป็นพื้นที่เพื่อการเกษตร ประกอบกับแนวคิดปรัชญาเศรษฐกิจพอเพียง โดยการสนับสนุนด้านวิชาการ จากสถานศึกษาและหน่วยงานในพื้นที่จะสามารถผลักดันการแก้ไขปัญหาความยากจนในพื้นที่ได้ประสบผลสำเร็จ

สรุป หากพัฒนาได้สำเร็จ ประชาชนจะมีคุณภาพชีวิตที่ดี

4. ยุทธศาสตร์ด้านการศึกษา ศาสนา ประเพณี วัฒนธรรมและภูมิปัญญาท้องถิ่น

นโยบายนายกเทศมนตรี

6. บริหารจัดการการศึกษาด้านวิชาการ เทคโนโลยี เพื่อขยายโอกาสการเรียนรู้แก่เด็ก เยาวชนและผู้ด้อยโอกาสให้มีความรู้ความสามารถเข้าสู่ระดับสากล
7. ส่งเสริมและพัฒนาการกีฬา และจัดให้มีการแข่งขันทั้งในระดับท้องถิ่นและระดับชาติ
8. สนับสนุน ส่งเสริมกิจกรรมด้านศาสนา สังคม วัฒนธรรม ประเพณี นันทนาการและภูมิปัญญาท้องถิ่นให้สอดคล้องกับสถานะของเมือง

จุดแข็ง

1. โรงเรียนตั้งอยู่ในตัวเมือง/ในชุมชน
2. การบริหารงานโดยทุกคนมีส่วนร่วม
3. มีสถานที่ อุปกรณ์ เทคโนโลยีการจัดการศึกษาที่ทันสมัย
4. มีงบประมาณเพียงพอ สามารถดำเนินการได้
5. มีบุคลากรที่มีความรู้ความสามารถ
6. มีกฎหมายให้อำนาจหน้าที่ในการจัดการศึกษา การกีฬา นันทนาการ การบำรุงศิลปวัฒนธรรม ภูมิปัญญาท้องถิ่น
7. เทศบาลให้การสนับสนุนการจัดงานประเพณีอย่างต่อเนื่อง

จุดอ่อน

1. อาคารเรียนไม่เพียงพอ
2. สถานที่ อุปกรณ์ออกกำลังกายไม่พอ ไม่มีผู้ให้บริการ
3. บุคลากรมีไม่เพียงพอ/งานมากกว่าคน
4. ขาดการประเมินพัฒนาการและการประเมินตามสภาพจริง
5. การส่งเสริมสุขภาพอนามัยนักเรียนและบุคลากรในโรงเรียน
6. มาตรฐานการศึกษาของคนในพื้นที่ยังด้อยอยู่
7. ขาดการประชาสัมพันธ์ที่ดี

โอกาส

1. ชุมชนในเขตเทศบาลเข้มแข็งเข้ามามีส่วนร่วมในกิจกรรมทางด้านการศึกษา ศาสนา วัฒนธรรม และกีฬาสูง
2. มีวัฒนธรรมที่หลากหลาย ประชาชนในแต่ละกลุ่มยังคงยึดถือวัฒนธรรมปฏิบัติเป็นแนวทาง
3. ผู้ปกครองให้ความร่วมมือ ประชาชนในชุมชนมีส่วนร่วม
4. รัฐบาลจัดงบประมาณสนับสนุนการจัดการศึกษาในเขตพื้นที่
5. เด็ก เยาวชน ประชาชน สนใจในการออกกำลังกาย
6. เป็นพื้นที่ชายแดนมีการแลกเปลี่ยนทางวัฒนธรรมกับต่างประเทศ
7. ในพื้นที่ยังมีสถานศึกษาที่เปิดโอกาสให้ประชาชนศึกษาในหลากหลายสาขา เช่น วิทยาลัยการอาชีพ วิทยาลัยชุมชน เป็นต้น
8. ประชาชนยึดมั่นในศาสนา

อุปสรรค

1. ครู/บุคลากรมีการ โอน (ย้าย) ค่อนข้างสูง
2. ผู้ปกครองไม่มีความเชื่อถือ และสนใจกับโรงเรียนเทศบาล
3. บริเวณคับแคบ จำนวนนักเรียนน้อย
4. วัฒนธรรมประเพณีถูกลืมหรือไม่ให้ความสนใจ

วิเคราะห์ เทศบาลมีจุดแข็งที่สำคัญ คือ มีกฎหมายที่กำหนดอำนาจหน้าที่ของเทศบาลในด้านของการให้บริการ การศึกษา การบำรุงกิจการทางด้านศาสนา วัฒนธรรม ภูมิปัญญาท้องถิ่น ตลอดจนการจัดกิจกรรมด้านการนันทนาการ และการกีฬา ประกอบกับมีปัจจัยหนุนจากภายนอก โดยเฉพาะการสนับสนุนจากหน่วยงานต่างๆ ประชาชนในพื้นที่และรัฐบาล จะทำให้การพัฒนาทางด้านการศึกษา ศาสนา วัฒนธรรม ภูมิปัญญาท้องถิ่น การกีฬาและนันทนาการประสบผลสำเร็จ

สรุป ซึ่งจะมีผลทำให้เยาวชน ประชาชนได้รับการพัฒนา และมีคุณภาพเต็มตามศักยภาพทุกด้านและอย่างทั่วถึง

5. ยุทธศาสตร์ด้านสังคมและการพัฒนาคุณภาพชีวิต

นโยบายนายกเทศมนตรี

7. ส่งเสริมและพัฒนาการกีฬาและจัดให้มีการแข่งขันทั้งระดับท้องถิ่นและระดับชาติ
10. ให้การสงเคราะห์ผู้สูงอายุ ผู้พิการ ผู้ป่วยเรื้อรัง และผู้ด้อยโอกาส
12. ส่งเสริมการบริการสาธารณสุขให้เทียบพร้อม ทั้งด้านบุคลากรและเครื่องมือเครื่องใช้อย่างมีประสิทธิภาพ

นโยบายรัฐบาล การต่อสู้เพื่อเอาชนะยาเสพติด

ด้านการป้องกันปัญหาเสพติด

จุดแข็ง

1. นโยบายด้านการป้องกันและแก้ไขปัญหาเสพติดของเทศบาลชัดเจน
2. งบประมาณสนับสนุนมีเพียงพอ
3. มีศูนย์ต่อสู้เพื่อเอาชนะยาเสพติด เทศบาลเมืองสุโขทัย โกลก

จุดอ่อน

1. บุคลากรไม่เพียงพอ
2. ความจริงจังกในการปฏิบัติงานของบุคลากรคิดว่าไม่ใช่หน้าที่ความรับผิดชอบเป็นงานฝาก
3. ความต่อเนื่องในการปฏิบัติงาน
4. ความรู้ความเข้าใจของบุคลากรในเรื่องของการป้องกันการแพร่ระบาดของยาเสพติดยังน้อย
5. ขาดการบำรุงขวัญในเรื่องของความชอบพิเศษในสายป้องกันยาเสพติด

โอกาส

1. ความเข้มแข็งขององค์กรชุมชน (อสม.แกนนำชุมชน)
2. นโยบายของรัฐด้านยาเสพติดที่ชัดเจน
3. ความร่วมมือและการประสานระหว่างองค์กรภาคีเครือข่าย

อุปสรรค

1. สภาพเมืองชายแดน/แหล่งพัก
2. ธุรกิจบันเทิงในพื้นที่เป็นแหล่งมั่วสุมเสพยา
3. สถานการณ์ความไม่สงบเป็นช่องทางในกลุ่มผู้ค้าขายตัวได้รวดเร็ว
4. ความปลอดภัยของผู้ปฏิบัติช่วยเหลือเทศบาลในการต่อสู้ยาเสพติดไม่มี
5. การมีส่วนร่วมของประชาชนในเรื่องนี้น้อยถือว่าไม่ใช่ฐานะ
6. ราชการส่วนกลางและภูมิภาคไม่สนับสนุนบทบาทให้กับองค์กรปกครองส่วนท้องถิ่นในการดำเนินงานป้องกันการแพร่ระบาดของยาเสพติดแต่พยายามดำเนินงานรองโดยใช้งบประมาณขององค์กรปกครองส่วนท้องถิ่น

7. ขาดการประสานงานและการประสานการปฏิบัติในด้านของข้อมูลข่าวสาร กิจกรรม และการทำงานกับหน่วยงานต่างๆที่รับผิดชอบเรื่องยาเสพติด

ด้านการส่งเสริมสุขภาพและอนามัยตลอดจนการพัฒนาด้านสาธารณสุข

จุดแข็ง

1. มีนโยบายที่ชัดเจน
2. มีงบประมาณที่เพียงพอ
3. ปริมาณบุคลากรฝ่ายสนับสนุนการทำงานมีเพียงพอ
4. การบริการด้านสุขภาพเชิงรุกลงไปให้บริการในพื้นที่
5. เครื่องมือ/วัสดุอุปกรณ์ที่ใช้ในการปฏิบัติงานมีเพียงพอ
6. ความจริงจังของเจ้าหน้าที่ปฏิบัติงานในการให้บริการประชาชนมีสูง
7. มีเทศบัญญัติกำหนดอำนาจหน้าที่
8. มีการอบรมพัฒนาบุคลากรอย่างต่อเนื่อง

จุดอ่อน

1. ขาดผู้รับผิดชอบงานหลัก
2. ความรู้ ความสามารถของผู้รับผิดชอบงาน
3. ตลาดสด โรงฆ่าสัตว์ ไม่ผ่านมาตรฐาน

โอกาส

1. ความร่วมมือและการประสานงานภาคีเครือข่ายภาครัฐและภาคประชาชน
2. สื่อต่างๆและเทคโนโลยีช่วยประชาสัมพันธ์ให้ประชาชนได้รับรู้ข่าวสาร
3. องค์กรชุมชนเข้มแข็งช่วยเหลือในการปฏิบัติงาน
4. มีสถานที่ออกกำลังกาย/สวนสาธารณะพร้อมและเพียงพอต่อการให้บริการ
5. การมีส่วนร่วมขององค์กรรัฐ ภาคีเครือข่ายต่างๆ
6. มี พรบ. สาธารณสุข พ.ศ. 2535 เป็นกฎหมายหลักที่ให้อำนาจในการดำเนินการ
7. กองทุนหลักประกันสุขภาพระดับท้องถิ่น

อุปสรรค

1. การมีส่วนร่วมของประชาชน
 - ผู้ประกอบการไม่ให้ความร่วมมือเท่าที่ควรคำนึงถึงผลประโยชน์ส่วนตัวมากกว่าสุขภาพอนามัยโดยส่วนร่วม
 - ผู้บริโภค ไม่สนใจสิทธิประโยชน์ที่ตนเองจะได้รับ
2. พื้นที่รับผิดชอบกว้างดูแลไม่ทั่วถึง
3. พฤติกรรมสุขภาพและวิถีชีวิตดั้งเดิมของประชาชนในท้องถิ่นที่ยังไม่ปรับเปลี่ยนไปตามความเจริญที่เกิดขึ้น

4. เมืองชายแดนมีการลักลอบนำเข้าสินค้า (อาหาร) ที่ไม่ได้มาตรฐานเข้ามาขายในเขตพื้นที่
5. ปัญหาแรงงานต่างด้าวซึ่งมักจะนำโรคร้ายไข้เจ็บเข้ามาแพร่ระบาดให้คนในพื้นที่
6. ประชากรแฝงเข้ามาอยู่ในพื้นที่เป็นจำนวนมาก
7. แหล่งบันเทิง/หญิงบริการ
8. ปัญหายาเสพติดแพร่ระบาดในพื้นที่
9. การมีส่วนร่วมของประชาชนในด้านของสุขภาพอนามัยมีน้อย

ด้านการส่งเสริมการศึกษา

จุดแข็ง

1. มีกฎหมายให้อำนาจหน้าที่เทศบาลในการจัดการส่งเสริมและแข่งขันกีฬา
2. มีสนามกีฬา เช่น สนามกีฬามหาราช สนามกีฬาในสวนสาธารณะ สนามกีฬาในโรงเรียนและสถานที่ราชการ
3. เทศบาลสนับสนุนและส่งเสริมให้มีการจัดการแข่งขันกีฬาอย่างแพร่หลายในทุกระดับทุกประเภทกีฬา
4. เทศบาลมีบุคลากรที่มีความรู้ความสามารถทางด้านกีฬา และการจัดการแข่งขันกีฬา

จุดอ่อน

1. สนามกีฬายังขาดการพัฒนาให้ได้มาตรฐาน ยังไม่เหมาะสมต่อการจัดการแข่งขัน
2. มีการตัดงบประมาณรายจ่ายทางด้านการจัดซื้อ จัดหาวัสดุอุปกรณ์กีฬา การจัดการแข่งขันกีฬาจากฝ่ายนิติบัญญัติ เนื่องจากนำการเมืองเข้ามาเกี่ยวข้อง

โอกาส

1. เป็นนโยบายของรัฐบาลในการส่งเสริมสุขภาพและอนามัยของประชาชน
2. มีการจัดการแข่งขันกีฬาเชื่อมความสัมพันธ์ระหว่างไทย-มาเลเซีย เป็นประจำทุกปี
3. กลุ่ม ชมรม สุขภาพต่างๆ มีการรวมตัวกันออกกำลังกายเป็นจำนวนมาก

อุปสรรค

1. เหตุการณ์ความไม่สงบเรียบร้อย
2. ขาดการพัฒนาการกีฬาในระดับแข่งขัน
3. ขาดโรงยิมเนเซียม สำหรับการแข่งขันกีฬาในร่ม

วิเคราะห์ จากการวิเคราะห์จุดแข็ง จุดอ่อน โอกาสและอุปสรรคในภาพรวมของการพัฒนาทางด้านสังคมและคุณภาพชีวิตแล้ว การดำเนินการแก้ไขปัญหการแพร่ระบาดของยาเสพติดอาจจะดำเนินการไม่ประสบผลสำเร็จอันเนื่องมาจากข้อจำกัดในด้านของบุคลากร ความรู้ความสามารถ ความชำนาญงานและการสนับสนุนอย่างเพียงพอจากหน่วยงานที่เกี่ยวข้องในส่วนในด้านของการสาธารณสุขและการกีฬานั้น เนื่องจากมีอำนาจหน้าที่ตามกฎหมายที่ชัดเจน มีบุคลากร มีหน่วยงานรับผิดชอบโดยตรง หากสามารถทำความเข้าใจกับฝ่ายนิติบัญญัติ

ได้ ก็จะสามารถพัฒนางานให้ประสบผลสำเร็จได้ ซึ่งจะก่อให้เกิดผล ทำให้สุขภาพอนามัยของประชาชนดี มีคุณภาพชีวิตที่ดี

6. ยุทธศาสตร์ด้านการจัดการทรัพยากรธรรมชาติและสิ่งแวดล้อม

นโยบายนายกเทศมนตรี

3. พัฒนาระบบการบริหารจัดการปัญหามลพิษต่างๆ เช่น ขยะและน้ำเสียให้มีประสิทธิภาพ
4. พัฒนาเมืองสุโขทัย-ลพบุรีให้สะอาด สวยงาม น่าอยู่

จุดแข็ง

1. ความพร้อมด้านเครื่องมือ/วัสดุอุปกรณ์ที่ใช้ในการปฏิบัติงาน
2. งบประมาณมีเพียงพอ
3. บุคลากรฝ่ายปฏิบัติ (คนงาน)มีเพียงพอ
4. โครงการติดตั้งบ่อดักไขมันสามารถดำเนินการได้ผลสำเร็จ
5. เทศบัญญัติให้อำนาจในการปฏิบัติงาน
6. มีพื้นที่สีเขียวเยอะ/สวนสาธารณะเพียงพอ
7. ได้รับรางวัลเมืองน่าอยู่ด้านสุขภาพเป็นขวัญและกำลังใจให้เจ้าหน้าที่ปฏิบัติงาน
8. มีการจัดอบรมพัฒนากุศลกรอย่างต่อเนื่อง

จุดอ่อน

1. ขาดความต่อเนื่องของการดำเนินงาน
2. ไม่มีระบบการกำจัดขยะ/สิ่งปฏิกูล/น้ำเสีย ที่ถูกหลักสุขาภิบาล
3. ระบบระบายสาธารณะภายในเมืองไม่ได้มาตรฐาน
4. การบังคับใช้กฎหมายตามเทศบัญญัติไม่เข้มแข็งเพียงพอ
5. พุศบาท/ทางเท้า ไม่ได้มาตรฐาน
6. ขาดการจัดระเบียบแผงลอย

โอกาส

1. การดำเนินงานที่ผ่านมา ยังไม่มีการต่อต้าน/คัดค้านจากประชาชน
2. นโยบายของรัฐเป็นวาระแห่งชาติ
3. กระแสจากสื่อต่างๆ ให้ความสำคัญ ประชาชนตื่นตัว
4. เมืองชายแดนที่รัฐบาลให้ความสนใจ และให้การสนับสนุน
5. มีแม่น้ำไหลผ่านกั้นชายแดน ทำให้การถ่ายเทของเสียในเมืองดีขึ้น
6. ได้รับสัญญาเช่าที่ดินรถไฟทำตลาดสดทำให้การพัฒนาปรับปรุงได้สะดวกขึ้น
7. มีโครงการชีววิถีที่ทักษ์สิ่งแวดล้อมตามกระแสพระราชดำริ
8. ได้งบประมาณสนับสนุนจากกระทรวงทรัพยากรธรรมชาติในการจัดทำศูนย์การกำจัดขยะแบบครบวงจร

อุปสรรค

1. ความร่วมมือระหว่างองค์กรรัฐยังไม่เพียงพอ
2. การมีส่วนร่วมของชุมชนยังไม่เพียงพอ
3. ปัญหาการเมืองท้องถิ่น ผลกระทบด้านฐานเสียงทำให้ไม่สามารถดำเนินการตามระเบียบกฎหมายได้อย่างเต็มที่
4. ลักษณะการวางผังเมืองมีถนน ตรอก ซอยมาก
5. มีฟาร์มเลี้ยงสุกรอยู่ในเขตเมือง
6. มีร้านรับซื้อของเก่า/จี้ยาง/โรงงานอยู่ในย่านชุมชน
7. การประกอบกิจการไม้แปรรูปที่พักไม้จำนวนมากในพื้นที่

วิเคราะห์ จากการพิจารณาแล้วเห็นได้ว่าสถานะของทรัพยากรธรรมชาติของเมืองสุโขทัย-ลก ที่สำคัญได้แก่ แม่น้ำสุโขทัย-ลก ก็ยังอยู่ในสภาพที่ดี ปัญหาหลักๆ ก็อยู่ที่สภาพแวดล้อม ซึ่งในแนวทางแก้ไขก็มีโครงการและงบประมาณขนาดใหญ่ เช่น โครงการบ่อกำจัดขยะเข้ามาดำเนินการ ซึ่งในอนาคตโครงการแก้ไขปัญหาต่างๆ เพื่อรักษาสภาพแวดล้อมของเมือง ก็ย่อมจะเกิดขึ้น ซึ่งจะทำให้การพัฒนาทรัพยากรธรรมชาติและสิ่งแวดล้อมเป็นไปอย่างยั่งยืน ซึ่งหากการพัฒนาประสบผลสำเร็จ จะทำให้เกิดสถานะสิ่งแวดล้อมที่ดีอย่างยั่งยืน

7. ยุทธศาสตร์ด้านการบริหารจัดการที่ดี

นโยบายนายกเทศมนตรี

14. ส่งเสริมการมีส่วนร่วมของประชาชนในการวางแผนกำหนดแนวทางการพัฒนาและบริหารเมือง
15. ส่งเสริมให้ประชาชนได้รับข้อมูลข่าวสารของเทศบาลที่ถูกต้องเที่ยงตรงสามารถติดตามและตรวจสอบได้
16. จัดให้มีการบริการประชาชนด้วยความรวดเร็ว ถูกต้องโปร่งใส เป็นธรรมและประทับใจอย่างเสมอภาค
17. พัฒนาบุคลากรทุกระดับของเทศบาลให้มีศักยภาพ มีความรู้ ความเข้าใจและมีความพร้อมที่จะปฏิบัติงานในท้องถิ่น รวมทั้งพัฒนาเครื่องมือเครื่องใช้ในการปฏิบัติงานให้เหมาะสม

ด้านการมีส่วนร่วมและการรับรู้ข่าวสารของประชาชน

จุดแข็ง

1. มีเจ้าหน้าที่รับผิดชอบโดยตรง
2. มีงบประมาณแลเครื่องมือที่ทันสมัย เพียงพอ
3. มีระเบียบฯ พระราชบัญญัติฯ เป็นแนวทางในการปฏิบัติงานที่แน่นอน
4. มีสื่อสิ่งพิมพ์ต่างๆ เช่น จดหมายข่าว วารสารรายเดือน เว็บไซต์

จุดอ่อน

1. ยังขาดความรู้ ความเข้าใจในการให้ประชาชนเข้ามามีส่วนร่วมในการบริหารงานเทศบาล
2. ไม่มีศูนย์ข้อมูลข่าวสารที่เหมาะสมในการให้บริการประชาชน
3. กองต่างๆ ยังไม่ให้ความสำคัญกับการประชาสัมพันธ์ข่าวสาร และผลงานของกอง

โอกาส

1. ประชาชน ชุมชน ในเขตเทศบาลให้ความร่วมมือ
2. ใช้แหล่งชุมชน ร้านค้า ร้านอาหาร คาเฟ่ เป็นที่พบปะแลกเปลี่ยนความคิดเห็น
3. มีสถานีวิทยุ สวท.ตั้งอยู่ในพื้นที่
4. มีบริษัทให้บริการเคเบิลทีวีของท้องถิ่นในพื้นที่
5. สื่อมวลชน ให้ความสนใจติดตามข่าวและสถานการณ์ที่เกิดขึ้นในพื้นที่
6. มีหน่วยงานภายนอก เช่น ศูนย์การศึกษาออกโรงเรียนให้การสนับสนุนในการจัดการเรียน การสอน ภาษามาลายู

อุปสรรค

1. ภาษาที่ใช้ในการสื่อสาร
2. เหตุการณ์ความไม่สงบในพื้นที่
3. ประชาชนยังไม่ให้ความสำคัญในการติดตามข้อมูลข่าวสารของท้องถิ่น

วิเคราะห์ จากการวิเคราะห์จุดอ่อนและจุดแข็งแล้ว พบว่าการรับรู้ข่าวสารและการมีส่วนร่วมของประชาชนเกิดจากปัญหาในด้านของภาษาและการสื่อสาร ซึ่งก็สามารถแก้ไขได้จากการพัฒนาและปรับปรุงสื่อประชาสัมพันธ์ของเทศบาลและพัฒนาความรู้ ความสามารถของบุคลากรในด้านการสื่อสารประชาสัมพันธ์ และสร้างภาคีความร่วมมือกับประชาชนในรูปแบบต่างๆ เพื่อให้เข้ามามีส่วนร่วมกับเทศบาล

สรุป เทศบาลจะใช้กระบวนการประชาสัมพันธ์ทุกรูปแบบเพื่อประชาสัมพันธ์กิจกรรมต่างๆให้ประชาชนได้ทราบและเข้าร่วมกิจกรรม เพื่อส่งเสริมให้ประชาชนมีส่วนร่วมในการบริหารงานเทศบาลอย่างแท้จริงโดยการจัดกิจกรรมต่างๆ ดังนี้

1. การเปิดโอกาสให้ประชาชนได้รับรู้ข้อมูลข่าวสารของเทศบาล
2. การเปิดโอกาสให้ประชาชนได้แสดงความคิดเห็นในการบริหารงานของเทศบาล
3. การเปิดโอกาสให้ประชาชนมีส่วนร่วมในการตัดสินใจในการดำเนินงานในด้านต่างๆ ของเทศบาล
4. การเปิดโอกาสให้ประชาชนได้มีส่วนร่วมในการดำเนินงานของเทศบาล
5. ให้ประชาชนได้มีส่วนร่วมในการได้รับผลในการดำเนินงานร่วมกับเทศบาล

ซึ่งจะทำให้เกิดกระบวนการการรับรู้ข่าวสารที่ถูกต้องทันเหตุการณ์และประชาชนเข้ามามีส่วนร่วมในการบริหารงานกับเทศบาลในทุกระดับ

ด้านการให้บริการแก่ประชาชน

จุดแข็ง

1. มีการแบ่งหน้าที่ ความรับผิดชอบ ภารกิจต่างๆ ที่ชัดเจนมีกฎหมาย ระเบียบและหนังสือสั่งการ กำหนดไว้แน่นอน
2. เจ้าหน้าที่มีความรู้ ความสามารถ และทักษะในการปฏิบัติงาน
3. ประชาชนได้เข้ามามีส่วนร่วม ในการแสดงความคิดเห็น
4. มีการให้บริการเป็นพิเศษ เช่น รับชำระภาษีทางไปรษณีย์ ทางอินเทอร์เน็ต
5. มีเครื่องมือเครื่องใช้ที่ทันสมัยในการให้บริการ

จุดอ่อน

1. ทำงานลดขั้นตอนไม่เป็นไปตามระเบียบแบบแผน
2. เมื่อเจ้าหน้าที่ ที่ได้รับการอบรมแล้ว ไม่ทำรายงานแจ้งให้ทราบหรือนำเสนอในที่ประชุม ประจำเดือน เพื่อการปฏิบัติงานที่เป็นไปในแนวทางเดียวกัน
3. การให้บริการบางเรื่อง เช่น ชำระภาษีไม่เป็นไปตามกำหนด เนื่องจากประชาชนผู้ชำระภาษีไม่อยู่ในพื้นที่
4. สถานที่ให้บริการแยกย้ายกันอยู่หลายที่
5. เจ้าหน้าที่ยึดติดรูปแบบในอดีตไม่พัฒนาและปรับปรุงระบบการทำงาน
6. เจ้าหน้าที่เกียจงานปิดความรับผิดชอบ

โอกาส

1. รัฐบาลสนับสนุนให้มีการนำเทคโนโลยีสมัยใหม่มาใช้ในการให้บริการ เช่น มีการโอนเงินด้วยระบบอิเล็กทรอนิกส์ มีระเบียบการจ่ายเงินผ่านธนาคาร
2. ได้รับจัดสรรเงินอุดหนุนจากรัฐบาล
3. มีกฎหมายที่จะใช้บังคับกับการให้บริการประชาชนให้เป็นที่ไปด้วยความรวดเร็ว โปร่งใส

อุปสรรค

1. เกิดเหตุการณ์ไม่สงบ จึงทำให้การจัดเก็บภาษีได้ลดน้อยลง
2. ระเบียบกฎหมายบางประการออกมาขัดขวางการปฏิบัติงาน

วิเคราะห์ จากจุดแข็งที่มีกฎหมายระเบียบวิธีปฏิบัติที่ชัดเจนการพัฒนาความรู้ความสามารถของบุคลากรอย่างต่อเนื่องประกอบกับปัจจัยเสริมในส่วนของ การสนับสนุนจากรัฐบาล จัดสรรงบประมาณอุดหนุนที่เพิ่มขึ้นจากรัฐบาล จะทำให้เทศบาลสามารถให้บริการประชาชนได้อย่างมีประสิทธิภาพ

สรุป เทศบาลสามารถพัฒนาการให้บริการประชาชนได้อย่างเต็มประสิทธิภาพ

ด้านการพัฒนาบุคลากร

จุดแข็ง

1. องค์กรมีกฎหมาย ระเบียบต่างๆ ที่กำหนดแนวทางการปฏิบัติงานถูกต้องและชัดเจน
2. การปฏิบัติงานยึดหลักการบริหารจัดการด้วยหลักการบริหารจัดการบ้านเมืองที่ดี
3. มีการนำเทคโนโลยีสารสนเทศมาใช้ในการปฏิบัติงานให้เกิดความรวดเร็ว ทันตามกำหนดเวลา
4. ผู้บริหารส่งเสริมและสร้างเสริมบุคลากร ขระระดับการศึกษา พัฒนาความรู้ ความสามารถในการ

ปฏิบัติงาน

5. มีงบประมาณเพียงพอต่อการจัดหาเครื่องมือเครื่องใช้ในการบริหารจัดการที่ทันสมัย
6. มีระบบคุณธรรมในการคัดเลือกคนเข้ามาปฏิบัติงาน ทำให้ได้คนมีความรู้ ความสามารถ

จุดอ่อน

1. องค์กรให้การสนับสนุนงบประมาณ ในการยกระดับด้านการศึกษาแก่บุคลากรไม่เพียงพอ
2. ความขัดแย้งของบุคลากรในองค์กร ทำให้การปฏิบัติงานไม่บรรลุเป้าหมายที่กำหนดไว้
3. บุคลากรมีไม่เพียงพอต่อการปฏิบัติงานในภารกิจขององค์กร
4. ขาดบุคลากรที่มีความรู้ ความสามารถ และทักษะในการปฏิบัติงาน
5. บุคลากรขาดขวัญ กำลังใจ และแรงจูงใจในการปฏิบัติงาน และความก้าวหน้าในหน้าที่ตำแหน่ง
6. บุคลากรขาดความกระตือรือร้นที่จะพัฒนาตนเอง

โอกาส

1. รัฐบาลและคณะผู้บริหารมีนโยบายส่งเสริมการศึกษาแก่บุคลากร
2. มีสถาบันต่างๆ เปิดอบรม สัมมนาด้านวิชาการเพื่อเสริมสร้างพัฒนาความรู้ ทักษะแก่บุคลากรให้เกิดความเชี่ยวชาญในแต่ละตำแหน่งได้ศึกษาเรียนรู้เพื่อนำมาใช้ให้เกิดประโยชน์แก่องค์กร
3. มีสถาบันการศึกษารองรับบุคลากรสำหรับผู้ที่ต้องการยกระดับการศึกษา
4. รัฐบาลจัดสรรงบประมาณด้านพัฒนาบุคลากร

อุปสรรค

1. บุคลากรมีรายได้ไม่เพียงพอในการดำรงชีพ และศึกษาต่อ
2. เหตุการณ์ความไม่สงบในพื้นที่ ทำให้ขาดความมั่นใจในการเดินทางไปศึกษาต่อ

วิเคราะห์ เมื่อพิจารณาจากจุดอ่อนและจุดแข็งแล้ว เทศบาลมีโอกาที่จะพัฒนาบุคลากร ให้เป็นผู้มีความรู้ ความสามารถ สามารถปฏิบัติงานสนองต่อภารกิจของเทศบาลได้เป็นอย่างดี ในขณะเดียวกันระเบียบกฎหมายก็เปิดโอกาสให้พนักงานเทศบาลที่ต้องการความก้าวหน้าได้ศึกษาต่อในระดับที่สูงขึ้นเพื่อนำวุฒิ การศึกษามาใช้ในการเลื่อนระดับและเลื่อนตำแหน่งและมีการจัดการศึกษาอบรม เพิ่มพูนทักษะในการปฏิบัติงานอย่างเพียงพอ

ในส่วน of เครื่องมือ เครื่องใช้ที่จำเป็นต่อการปฏิบัติงาน ก็มีงบประมาณเพียงพอต่อการจัดหา

สรุป ในด้านของการพัฒนาบุคลากรและเครื่องมือเครื่องใช้จะสามารถดำเนินการได้ ซึ่งจะมีผลให้เกิดการพัฒนาบุคลากรให้มีความรู้ ความสามารถในการปฏิบัติงาน มีเครื่องมือ เครื่องใช้ที่ทันสมัย และเพียงพอต่อการให้บริการประชาชน

8. ด้านความมั่นคงและเสริมสร้างสันติสุข

นโยบายนายกเทศมนตรี

4. สนับสนุนองค์กรยามท้องถิ่นเพื่อช่วยเหลือ งานรักษาความปลอดภัยในเขตเทศบาล
13. การปรับปรุงระบบป้องกันและบรรเทาสาธารณภัยกู้ภัยให้ทันสมัยและมีประสิทธิภาพ

ด้านการสนับสนุนองค์กรยามท้องถิ่นเพื่อช่วยเหลือ งานรักษาความปลอดภัยในเขตเทศบาล

จุดแข็ง

1. เป็นองค์กรจัดตั้งโดยองค์กรปกครองส่วนท้องถิ่น
2. เป็นที่รู้จักและยอมรับจากประชาชนในท้องถิ่น
3. สามารถปฏิบัติหน้าที่แบ่งเบาภารกิจของเจ้าหน้าที่ทหาร, ตำรวจ ในพื้นที่ได้ดี
4. ทำให้ประชาชนในพื้นที่เกิดความมั่นใจในความปลอดภัยในชีวิตและทรัพย์สินมากขึ้น
5. มีกฎหมายรองรับการปฏิบัติหน้าที่

จุดอ่อน

1. ได้รับการดูแล สนับสนุนจากเทศบาลน้อยเกินไป
2. การคัดเลือกบุคลากรอยู่ในวงจำกัด
3. หัวหน้างาน ไม่มีส่วนร่วมในองค์กรเท่าที่ควร
4. ไม่มีการจัดสรรงบประมาณที่แน่นอนในการบริหารจัดการ
5. ไม่มีสวัสดิการเพื่อความมั่นคงและสร้างขวัญกำลังใจให้กับบุคลากร

โอกาส

1. เป็นองค์กรที่มีโอกาสพัฒนาให้เข้มแข็งได้ในอนาคต
2. รัฐบาลเล็งเห็นความสำคัญขององค์กรมากขึ้น โดยเฉพาะ 3 จังหวัดชายแดนภาคใต้
3. เป็นองค์กรที่อยู่ในนโยบายการบริหารงานของผู้บริหารท้องถิ่นในปัจจุบัน

อุปสรรค

1. พื้นที่ในความรับผิดชอบดูแลกว้างขวางเกินไป
2. บุคลากรมีไม่เพียงพอ
3. ปัญหาความไม่สงบในเขต 3 จังหวัดชายแดนใต้

วิเคราะห์ จาก SWOT เห็นว่าเทศบาลซึ่งเป็นองค์กรปกครองส่วนท้องถิ่นควรให้ความสำคัญกับงานรักษาความสงบเรียบร้อยในเขตเทศบาลให้มากขึ้น โดยเฉพาะการเกิดเหตุการณ์ความไม่สงบในพื้นที่ 3 จังหวัดชายแดนภาคใต้นั้น ควรสนับสนุนองค์กรยามท้องถิ่นอย่างเป็นทางการมากขึ้น เพื่อสามารถสร้างขวัญกำลังใจให้กับ

บุคลากรและประชาชนในพื้นที่ได้ ประกอบกับมีกฎหมายรองรับในการปฏิบัติงานและการดำเนินงานขององค์กร

สรุป การพัฒนาองค์กรยามท้องถิ่น ยังมีช่องทางโอกาสเปิดกว้างอยู่มาก เนื่องจากเป็นแนวนโยบายของรัฐ รวมถึงนโยบายของผู้บริหารท้องถิ่น ถ้าได้รับการพัฒนาที่ถูกต้องและถูกทาง โดยจะเป็นหลักประกันเบื้องต้นให้กับประชาชนในพื้นที่ได้ เนื่องจากมีความใกล้ชิดกับประชาชนมากกว่าองค์กรอื่น

ด้านการปรับปรุงระบบป้องกันและบรรเทาสาธารณภัย ภัยให้ทันสมัยและมีประสิทธิภาพ

จุดแข็ง

1. เมื่อมีเหตุการณ์สาธารณภัยเกิดขึ้น เจ้าหน้าที่ผู้ปฏิบัติงาน ปฏิบัติงานด้วยความตั้งใจและเต็มความสามารถ
2. มีการฝึกซ้อมแผนการระงับอัคคีภัย วิ่งออกกำลังกาย และออกกำลังกายบริหารเป็นประจำสัปดาห์ละ 2 วัน
3. เจ้าหน้าที่ผู้ปฏิบัติงานมีสุขภาพที่สมบูรณ์แข็งแรง และมีความรู้ความสามารถในการใช้อุปกรณ์เครื่องใช้ต่างๆในการระงับสาธารณภัย
4. มีสมาชิก อปพร.เป็นกำลังเสริมเมื่อเกิดเหตุสาธารณภัย

จุดอ่อน

1. ในการอยู่เวรยามเตรียมพร้อม เจ้าหน้าที่ผู้อยู่เวรยามยังขาดความกระตือรือร้น
2. อุปกรณ์เครื่องมือเครื่องใช้ มีสภาพการใช้งานที่ยาวนาน ไม่ทันสมัย
3. เจ้าหน้าที่ผู้ปฏิบัติงานไม่มีความก้าวหน้าในหน้าที่การงาน
4. เมื่อมีเหตุการณ์เกิดขึ้น ผู้บังคับบัญชาไม่ค่อยมาควบคุมสั่งการ ดูแลการปฏิบัติงานของเจ้าหน้าที่

โอกาส

1. เจ้าหน้าที่ผู้ปฏิบัติงานสามารถเข้ารับการฝึกอบรมกับศูนย์ป้องกันและบรรเทาสาธารณภัยเขต (สงขลา) และหน่วยงานที่เกี่ยวข้องกับการป้องกันและระงับสาธารณภัย
2. เดินทางทัศนศึกษา ณ เทศบาลชั้น 1 ศูนย์ป้องกันและบรรเทาสาธารณภัยเขต ประเทศมาเลเซีย เพื่อนำมาปรับปรุงให้ดีขึ้น
3. เปิดสอบบรรจุเป็นพนักงานเทศบาล จ้างพนักงานจ้างเป็นพนักงานจ้างตามภารกิจเพื่อเป็นขวัญและกำลังใจ

อุปสรรค

1. เมื่อมีเหตุสาธารณภัยเกิดขึ้นประชาชนผู้ที่ไม่เกี่ยวข้องจะเข้ามาดูเหตุการณ์ และจะเข้ามาปฏิบัติหน้าที่เอง ทำให้เจ้าหน้าที่ผู้ปฏิบัติงานไม่สามารถที่จะปฏิบัติงานได้อย่างเต็มที่ เป็นการกีดขวางการทำงาน
2. ในการเตรียมการป้องกันอัคคีภัยไม่สามารถที่จะติดตั้งถังเคมีดับเพลิง ให้กับชุมชน และแหล่งที่ประชาชนอยู่หนาแน่นได้ เนื่องจากเหตุการณ์ก่อความไม่สงบ

3. ในบางครั้งเมื่อขอเข้าไปตรวจตราในบ้านเรือนประชาชน เพื่อให้คำแนะนำสิ่งทีก่อให้เกิดอัคคีภัยได้ง่าย เจ้าของบ้านไม่ค่อยให้ความร่วมมือ
4. เสนอแผนขออุปกรณ์เครื่องมือเครื่องใช้ที่ทันสมัย เพียงพอกับสภาพพื้นที่ ไม่ได้รับการอนุมัติ

วิเคราะห์ เมื่อศึกษา พิจารณาจุดแข็ง-จุดอ่อน เทศบาลสามารถที่จะบริหารจัดการภัยได้ดี ไม่ว่าด้านบุคลากรและอุปกรณ์ เครื่องมือ เครื่องใช้ต่างๆที่ทันสมัย และเพียงพอ

สรุป ในการพัฒนาบุคลากรให้มีความรู้ มีทักษะ ในการป้องกันสาธารณภัย เทศบาลได้เปิดโอกาสให้บุคลากรเข้าฝึกอบรมหลักสูตรต่างๆ พร้อมทั้งจัดหาอุปกรณ์ เครื่องมือเครื่องใช้ที่ทันสมัยและจำเป็นต่อการปฏิบัติงาน

บทที่ 4

วิสัยทัศน์ พันธกิจ และจุดมุ่งหมายเพื่อการพัฒนา

วิสัยทัศน์การพัฒนาเทศบาลเมืองสุโขทัย

“สุโขทัย เมืองแห่งการศึกษา กีฬาและท่องเที่ยว คุณภาพชีวิตประชาชนดี มีโครงสร้างพื้นฐานได้มาตรฐาน”

พันธกิจการพัฒนาเทศบาลเมืองสุโขทัย

1. การดำเนินการพัฒนาเพื่อให้เทศบาลเมืองสุโขทัย เป็นเมืองแห่งการศึกษา กีฬาและท่องเที่ยวมีแนวทางการพัฒนา คือ

1.1 บริหารจัดการศึกษา วิชาการ เทคโนโลยี เพื่อขยายโอกาสการเรียนรู้แก่เด็ก เยาวชนและผู้ด้อยโอกาสให้มีความรู้ ความสามารถเข้าสู่ระบบสากล

1.2 ส่งเสริม สนับสนุนและพัฒนากีฬาและจัดให้มีการแข่งขันกีฬาทั้งในระดับท้องถิ่นและระดับชาติ

1.3 การพัฒนาส่งเสริมการท่องเที่ยวโดยพัฒนาเมืองสุโขทัย เป็นศูนย์กลางการท่องเที่ยวเชื่อมประสานกับเมืองข้างเคียงเพื่อเป็นเครือข่ายเมืองท่องเที่ยว

2. การดำเนินการพัฒนาเมืองสุโขทัยให้ประชาชนมีคุณภาพชีวิตดี โดยมีแนวทางการพัฒนา คือ

2.1 สนับสนุน ส่งเสริมให้มีกองทุนพัฒนาอาชีพและพัฒนาฝีมือแรงงาน

2.2 ให้การสงเคราะห์ผู้สูงอายุ ผู้พิการ ผู้ป่วยเรื้อรัง และผู้ด้อยโอกาส

2.3 ส่งเสริมและรณรงค์การป้องกันการแพร่ระบาดของยาเสพติด

2.4 การส่งเสริมและสนับสนุนให้ประชาชนมีส่วนร่วมคิด ร่วมวางแผน ร่วมทำ ร่วมพัฒนาท้องถิ่นอย่างยั่งยืน

2.5 การส่งเสริมและสนับสนุนเศรษฐกิจชุมชน อยู่อย่างไทย ใช้อย่างพอเพียง

2.6 ส่งเสริมการบริการสาธารณสุขให้เทียบพร้อมทั้งบุคลากร เครื่องมือ เครื่องใช้อย่างมีประสิทธิภาพ

2.7 ส่งเสริมและสนับสนุนกิจกรรมทางศาสนา อนุรักษ์วัฒนธรรมและประเพณีอันดีงาม

3. การดำเนินการพัฒนาเมืองสุโขทัย มีโครงสร้างพื้นฐานได้มาตรฐาน โดยมีแนวทางการพัฒนา คือ

3.1 การดำเนินการก่อสร้างและปรับปรุงระบบระบายน้ำให้ได้มาตรฐานเพื่อป้องกันน้ำท่วมในเขตเมือง

3.2 ปรับปรุงและขยายถนน ทางเท้า ไฟฟ้าสาธารณะ ให้ได้มาตรฐานเพียงพอต่อความต้องการของประชาชน

3.3 การเพิ่มพื้นที่สีเขียว ปลูกต้นไม้ และปรับปรุงภูมิทัศน์ สวนสาธารณะในเขตเทศบาลให้ดูร่มรื่น สะอาดสวยงาม

3.4 การดูแลรักษาความสะอาด การจัดเก็บขยะมูลฝอยภายในชุมชน

3.5 พัฒนาระบบการบริหารจัดการปัญหามลพิษต่างๆ

จุดมุ่งหมายเพื่อการพัฒนาท้องถิ่น

จุดมุ่งหมายเพื่อการพัฒนา Goals	ตัวชี้วัด Kpis	ข้อมูลพื้นฐาน Baseline Data	เป้าหมาย Targets					
			ปี 52 - 56	ปี 2552	ปี 2553	ปี 2554	ปี 2555	ปี 2556
ด้านโครงสร้างพื้นฐาน 1. ก่อสร้าง บำรุงรักษา ปรับปรุงเส้นทางคมนาคม	1. จำนวนถนนที่ได้รับการ ก่อสร้าง ซ่อมแซมและ ปรับปรุงเพิ่มขึ้น	1. จำนวนถนนในเขตเทศบาล ทั้งหมด 149 สาย จำрутต้อง ซ่อมแซม 16 สาย	16	3	3	3	3	4
			50	50	-	-	-	-
	2. จำนวนไฟฟ้าสาธารณะ (ไฟฟ้าส่องสว่าง) ติดตั้ง เพิ่มขึ้น	2. จำนวนไฟฟ้าสาธารณะ (ไฟฟ้าส่องสว่าง) จำนวน 1,800 จุด ติดตั้งเพิ่ม จำนวน 50 จุด						
			5	1	1	1	1	1
	3. จำนวนจุดที่มีปัญหาด้าน วิศวกรรมจราจรที่ได้รับการ พัฒนาให้ได้มาตรฐาน เพิ่มขึ้น	3. จำนวนจุดที่ได้รับการ พัฒนาด้านวิศวกรรมจราจรที่ ได้มาตรฐานแล้ว จำนวน 10 จุด จากจำนวนที่มีปัญหา ทั้งหมด 15 จุด						
			1	1	-	-	-	-
ด้านเศรษฐกิจและการ ท่องเที่ยว 1. การส่งเสริมการท่องเที่ยว	1. จำนวนแหล่งท่องเที่ยวที่ ได้รับการพัฒนาส่งเสริม เพิ่มขึ้น	1. จำนวนสวนสาธารณะที่อยู่ ในความดูแลของเทศบาล จำนวน 5 แห่ง ได้แก่ - สวนรื่นอรุณ - สวนสิรินธร - สวนมิ่งขวัญประชา	1	1	-	-	-	-

จุดมุ่งหมายเพื่อการพัฒนา Goals	ตัวชี้วัด Kpis	ข้อมูลพื้นฐาน Baseline Data	เป้าหมาย Targets					
			ปี 52 - 56	ปี 2552	ปี 2553	ปี 2554	ปี 2555	ปี 2556
ด้านการแก้ไขปัญหาความยากจน 1. การจัดตั้งกองทุน ฝึกอบรมอาชีพ พัฒนาอาชีพ	1. กลุ่มอาชีพที่ได้รับการอุดหนุน (กองทุน) ในการส่งเสริมอาชีพในชุมชนมีจำนวนเพิ่มขึ้น	- ส่วนภูมิภาค - ส่วนหน้าโรงพยาบาล เพิ่มขึ้น จำนวน 1 แห่ง	24 ชุมชน	5 ชุมชน	5 ชุมชน	5 ชุมชน	5 ชุมชน	4 ชุมชน
		1. กลุ่มอาชีพที่ได้รับการส่งเสริมอาชีพในชุมชนประกอบด้วย - กลุ่มอาชีพการเลี้ยงนกกระทา (ชุมชนสาส์ัญญาณ) - อาชีพตัดเย็บเสื้อผ้ากลุ่มสตรี (สตรีในเขตเทศบาล) - กลุ่มอาชีพทำพวงหรีดดอกไม้เงิน (ชุมชนต้นหยงมะลิ) - พัฒนาอาชีพศิลปะมวยไทย (ชุมชนหลังด่าน) รวมทั้งสิ้น 4 กลุ่มอาชีพที่ผ่านการอุดหนุนจากเทศบาล						

จุดมุ่งหมายเพื่อการพัฒนา Goals	ตัวชี้วัด Kpls	ข้อมูลพื้นฐาน Baseline Data	เป้าหมาย Targets					
			ปี 52 - 56	ปี 2552	ปี 2553	ปี 2554	ปี 2555	ปี 2556
	2. กิจกรรมที่จัดการฝึกอบรม ด้านคุณธรรมจริยธรรม (ครั้ง) ต่อจัดการฝึกอบรม อย่างน้อยปีละ 1 ครั้ง	1. จัดกิจกรรมเข้าค่ายจริยธรรม เยาวชน จำนวน 40 คน/ปี	5 ครั้ง	1 ครั้ง	1 ครั้ง	1 ครั้ง	1 ครั้ง	1 ครั้ง
ด้านสังคมและพัฒนาคุณ ชีวิต	1. จำนวนผู้สูงอายุที่ได้รับ เบี้ยยังชีพ (คน) เพิ่มขึ้น	1. จำนวนผู้สูงอายุที่ได้รับการ ลงทะเบียน จำนวน 579 คน ที่ได้รับการสงเคราะห์เบี้ยยังชีพ จำนวน 392 คน	392	392	392	392	392	37
1. ส่งเสริมงานด้านสังคม สงเคราะห์และสวัสดิการ สังคม	2. จำนวนผู้พิการที่ได้รับ เบี้ยยังชีพ (คน) เพิ่มขึ้น	1. มีจำนวนผู้พิการที่ได้รับการ ลงทะเบียน จำนวน 80 คน ที่ได้รับการสงเคราะห์เบี้ยยังชีพ จำนวน 53 คน	53	53	53	53	53	-
	3. จำนวนผู้ป่วยโรคสัที่ใส่ รับเบี้ยยังชีพ (คน) เพิ่มขึ้น	1. มีจำนวนผู้ป่วยโรคสัที่ใส่ การลงทะเบียน จำนวน 11 คน ที่ได้รับการสงเคราะห์เบี้ยยังชีพ จำนวน 5 คน	5	5	5	5	5	-

จุดมุ่งหมายเพื่อการพัฒนา Goals	ตัวชี้วัด Kpis	ข้อมูลพื้นฐาน Baseline Data	เป้าหมาย Targets					
			ปี 52 - 56	ปี 2552	ปี 2553	ปี 2554	ปี 2555	ปี 2556
2. ส่งเสริมสุขภาพอนามัย ตลอดจนการพัฒนาด้าน สาธารณสุข	1. เด็กอายุ 0-6 ปี ในชุมชน เขตเทศบาลที่ได้รับการเฝ้า ระวังภาวะโภชนาการมี จำนวนเพิ่มขึ้น	1. จำนวนเด็กอายุ 0-6 ปี ใน ชุมชนเขตเทศบาล จำนวน 871 คนที่ได้รับการเฝ้าระวัง ภาวะโภชนาการ 781 ราย (89.67%)	10%	2%	2%	2%	2%	
		2. จำนวนนักเรียนชั้น ป.1 และ ป.6 ถึงกักตโรคเรียนเทศบาล มี 843 ราย ได้รับวัคซีนชั้นเสริม ในโรงเรียนมี 758 ราย (90%)	10%	5%	4%	3%	2%	1%
		3. อสม. ในเขตเทศบาลมี อบรมด้านสาธารณสุขมูล ฐานมีจำนวนเพิ่มขึ้น	26%	6%	5%	5%	5%	5%
		3. อสม. ในเขตเทศบาลมี จำนวน 148 รายผ่านการอบรม ด้านสาธารณสุขมูลฐาน จำนวน 110 ราย (74.3%)						

จุดมุ่งหมายเพื่อการพัฒนา Goals	ตัวชี้วัด Kpis	ข้อมูลพื้นฐาน Baseline Data	เป้าหมาย Targets					
			ปี 52 - 56	ปี 2552	ปี 2553	ปี 2554	ปี 2555	ปี 2556
	4. ผู้ป่วยโรคติดต่อ/โรคระบาดในเขตเทศบาลมีจำนวนลดลง	4. โรคติดต่อ/โรคระบาดในเขตเทศบาล มีดังนี้ - โรคไข้เลือดออก 92 ราย - โรคอุจจาระร่วง 166 ราย - โรคฉี่หนู 16 ราย - โรคเพศสัมพันธ์ 64 ราย - โรคเอดส์ 451 ราย ๕ได้รับการรักษา 354 ราย	20%	4%	4%	4%	4%	4%
ด้านการจัดการทรัพยากรธรรมชาติและสิ่งแวดล้อม 1. การปรับปรุงสภาพภูมิทัศน์	1. ปรับปรุงกระแสกลางถนนให้มีความที่สีเขียวเพิ่มขึ้น	1. ถนนสายหลักในเขตเทศบาล มีจำนวน 4 สาย ประกอบด้วย - ถนนเอเชีย 18 - ถนนเจริญเขต - ถนนประชาวิวัฒน์ - ถนนทรายทอง 4 ปรับปรุงกระแสกลางถนนให้มีความที่เพิ่มขึ้นและไม่ประดับ	4 สาย	1 สาย	1 สาย	1 สาย	1 สาย	-
			19%	3%	3%	4%	4%	5%
	5. ผู้ติดตามสถิติที่ได้รับการบำบัดโดยสมัครใจมีจำนวนเพิ่มขึ้น	5. จำนวนผู้ติดตามสถิติในพื้นที่ที่มีจำนวน 108 คน ๕ได้รับการบำบัดแล้ว 88 คน (81.48%)						

จุดมุ่งหมายเพื่อการพัฒนา Goals	ตัวชี้วัด Kpis	ข้อมูลพื้นฐาน Baseline Data	เป้าหมาย Targets						
			ปี 52 - 56	ปี 2552	ปี 2553	ปี 2554	ปี 2555	ปี 2556	
		- สื่อกิจกรรม ช่องทางในการรับรู้ข่าวสาร ของเทศบาลสู่ประชาชนมี ครบทั้งหมด 5 สื่อ							
3. การจัดระบบบริการประชาชนที่ทันสมัย รวดเร็ว และมีประสิทธิภาพ	1. ร้อยละของประชาชนที่มาใช้บริการมีความพึงพอใจในระดับ 3 (ระดับดี) มีมากขึ้น	1. คะแนนประเมินการบริหารจัดการบ้านเมืองที่ดีด้านความพึงพอใจของประชาชนที่มาใช้บริการมีความพึงพอใจในระดับดี ร้อยละ 79.35%	84.35%	80.35%	81.35%	82.35%	83.35%	84.35%	
4. การพัฒนาความรู้ความสามารถ คุณธรรม จริยธรรมแก่คณะผู้บริหาร, สมาชิกสภาเทศบาล, พนักงานเทศบาล, พนักงานครูเทศบาล, ลูกจ้างประจำ และพนักงานจ้าง	1. ร้อยละของบุคลากรที่ได้รับการฝึกอบรม-สัมมนา เพื่อพัฒนาความรู้ความสามารถ คุณธรรม จริยธรรม เพิ่มขึ้น (คณะผู้บริหาร, สมาชิกสภาเทศบาล, พนักงานเทศบาล, พนักงานครูเทศบาล, ลูกจ้างประจำ	1. จำนวนบุคลากรทั้งหมดของอปท 602 คน - คณะผู้บริหารและสมาชิกสภาเทศบาล จำนวน 22 คน - พนักงานเทศบาล จำนวน 50 คน - ลูกจ้างประจำและพนักงานจ้าง จำนวน 323 คน	57%	57%	57%	57%	57%	57%	

จุดมุ่งหมายเพื่อการพัฒนา Goals	ตัวชี้วัด Kpis	ข้อมูลพื้นฐาน Baseline Data	เป้าหมาย Targets					
			ปี 52 - 56	ปี 2552	ปี 2553	ปี 2554	ปี 2555	ปี 2556
	และพนักงานจ้าง	- พนักงานครูเทศบาลและครู อัตราจ้าง จำนวน 207 คน จำนวนบุคลากรที่ได้รับการ ฝึกอบรม-สัมมนา จำนวน 344 คน คิดเป็นร้อยละ 57 เพิ่มขึ้น						
ด้านความมั่นคงและ เสริมสร้างต้นตูดุข 1. การส่งเสริมให้ประชาชน เข้ามามีส่วนร่วมในการ รักษาความปลอดภัยท้องถิ่น	1. จำนวน อปพร. ที่ผ่านการ ฝึกอบรม (คน) มีจำนวน เพิ่มขึ้น	1. มีประชากร(ช่วงอายุ ระหว่าง 18-60 ปี) จำนวน 23,123 คน เป็นสมาชิก อปพร. หรือ กลุ่มกิจกรรมเพื่อ สังคม ที่เข้าร่วมกิจกรรมใน การป้องกันบรรเทาสาธารณภัย ภัย/รักษาความสงบเรียบร้อย เสริมสร้างความเข้มแข็งและ ต้นตูดุขในชุมชนและเมือง จำนวน 543 คน	600 คน	120 คน	120 คน	120 คน	120 คน	120 คน

บทที่ 5

ยุทธศาสตร์ และแนวทางการพัฒนาท้องถิ่น

5.1 ยุทธศาสตร์การพัฒนาและแนวทางการพัฒนาท้องถิ่น

ยุทธศาสตร์การพัฒนาและแนวทางการพัฒนาท้องถิ่นกำหนดไว้ 8 ยุทธศาสตร์ 41 แนวทาง ดังนี้

ยุทธศาสตร์ที่ 1 : การพัฒนาด้านโครงสร้างพื้นฐาน

- แนวทางที่ 1 ก่อสร้าง บุกเบิก ปรับปรุง บำรุงรักษาทางคมนาคม สะพาน เขื่อน ระบบระบายน้ำ
- แนวทางที่ 2 พัฒนาและปรับปรุงระบบจราจร
- แนวทางที่ 3 จัดให้มีไฟฟ้า โทรศัพท์ใช้อย่างทั่วถึง
- แนวทางที่ 4 ก่อสร้างปรับปรุงแหล่งน้ำอุปโภค บริโภค
- แนวทางที่ 5 จัดทำผังเมืองและผังตำบล

ยุทธศาสตร์ที่ 2 : การพัฒนาด้านเศรษฐกิจและการท่องเที่ยว

- แนวทางที่ 1 ส่งเสริมการตลาด การค้า การลงทุนในท้องถิ่น
- แนวทางที่ 2 จัดตั้งศูนย์รับซื้อผลผลิตและผลิตภัณฑ์ในท้องถิ่น
- แนวทางที่ 3 ส่งเสริม สนับสนุนผู้ประกอบการในการพัฒนาคุณภาพผลผลิตและผลิตภัณฑ์
- แนวทางที่ 4 พัฒนามาตรฐานและส่งเสริมผลิตภัณฑ์ชุมชน
- แนวทางที่ 5 ส่งเสริมระบบเศรษฐกิจชุมชน
- แนวทางที่ 6 พัฒนาส่งเสริมการท่องเที่ยวและแหล่งท่องเที่ยวเชิงอนุรักษ์

ยุทธศาสตร์ที่ 3 : การพัฒนาด้านการแก้ไขปัญหาความยากจน

- แนวทางที่ 1 ส่งเสริมและสนับสนุนการสร้างงานสร้างอาชีพให้กับประชาชนในท้องถิ่น
- แนวทางที่ 2 พัฒนาและส่งเสริมให้ประชาชนยึดหลักเศรษฐกิจพอเพียง
- แนวทางที่ 3 ส่งเสริมโครงการตามแนวพระราชดำริ

ยุทธศาสตร์ที่ 4 : การพัฒนาด้านการศึกษา ศาสนา ประเพณี วัฒนธรรม และภูมิปัญญาท้องถิ่น

- แนวทางที่ 1 ส่งเสริมการศึกษาทั้งในและนอกระบบ
- แนวทางที่ 2 ส่งเสริมและสนับสนุนให้ประชาชนมีส่วนร่วมในการจัดการศึกษา
- แนวทางที่ 3 เสริมสร้างทำนุบำรุงศาสนา
- แนวทางที่ 4 ส่งเสริมสนับสนุนการพัฒนาคุณธรรม จริยธรรม ของเด็กเยาวชนและประชาชน
- แนวทางที่ 5 ส่งเสริม สนับสนุนให้มีการอนุรักษ์ ฟื้นฟู สืบทอดจารีตประเพณี ศิลปวัฒนธรรมและ

ภูมิปัญญาท้องถิ่น

ยุทธศาสตร์ที่ 5 : การพัฒนาด้านสังคมและพัฒนาคุณภาพชีวิต

แนวทางที่ 1 ส่งเสริมงานด้านสังคมสงเคราะห์และสวัสดิการชุมชนแก่ผู้ด้อยโอกาสทางสังคม

แนวทางที่ 2 ป้องกันและกำจัดการแพร่ระบาดของยาเสพติด

แนวทางที่ 3 บำบัดฟื้นฟู ทั้งทางด้านร่างกายและจิตใจแก่ผู้ติดยาเสพติด

แนวทางที่ 4 ส่งเสริมด้านการออกกำลังกาย การกีฬา และนันทนาการ

แนวทางที่ 5 ส่งเสริมสุขภาพอนามัยและตลอดจนการพัฒนาด้านการสาธารณสุข

แนวทางที่ 6 ป้องกันและควบคุมโรคติดต่อ

ยุทธศาสตร์ที่ 6 : การพัฒนาด้านการจัดการทรัพยากรธรรมชาติและสิ่งแวดล้อม

แนวทางที่ 1 อนุรักษ์และฟื้นฟูทรัพยากรธรรมชาติและสิ่งแวดล้อม

แนวทางที่ 2 เฝ้าระวังและป้องกันทรัพยากรธรรมชาติและสิ่งแวดล้อม

แนวทางที่ 3 ส่งเสริม สนับสนุนให้ประชาชนในชุมชนมีจิตสำนึกในการร่วมกันอนุรักษ์

ทรัพยากรธรรมชาติและสิ่งแวดล้อม

แนวทางที่ 4 ปรับปรุงภูมิทัศน์ในชุมชนและเมือง

แนวทางที่ 5 จัดทำระบบกำจัดขยะและสิ่งปฏิกูลตลอดจนระบบบำบัดน้ำเสีย

ยุทธศาสตร์ที่ 7 : การพัฒนาด้านการบริหารจัดการที่ดี

แนวทางที่ 1 พัฒนาความรู้ความสามารถและคุณธรรมจริยธรรมแก่บุคลากรในองค์กร

แนวทางที่ 2 พัฒนาปรับปรุงจัดหาเครื่องมือ เครื่องใช้ ตลอดถึงสถานที่ในการปฏิบัติงาน

แนวทางที่ 3 พัฒนาปรับปรุงระบบบริหารจัดการองค์กรตามหลักการบริหารจัดการ

บ้านเมืองที่ดี

แนวทางที่ 4 ปรับปรุงและสร้างระบบการให้บริการที่ทันสมัย รวดเร็วและมีประสิทธิภาพ

แนวทางที่ 5 ส่งเสริมและสร้างทัศนคติที่ดีต่อการปฏิบัติงานเพื่อการบริการประชาชน

แนวทางที่ 6 พัฒนาส่งเสริมระบบการประชาสัมพันธ์การดำเนินงานขององค์กร

แนวทางที่ 7 ส่งเสริมให้ความรู้ ความเข้าใจแก่ประชาชน เกี่ยวกับการเมืองการปกครองระบอบ

ประชาธิปไตย

ยุทธศาสตร์ที่ 8 : การพัฒนาด้านความมั่นคงและเสริมสร้างสันติสุข

แนวทางที่ 1 เสริมสร้างความเข้มแข็งของชุมชนให้มีส่วนร่วมในการรักษาความสงบเรียบร้อย

แนวทางที่ 2 ส่งเสริมสนับสนุนให้ประชาชนและเอกชนเข้ามามีส่วนร่วมในการป้องกันและบรรเทาสาธารณสุข

แนวทางที่ 3 ส่งเสริมให้ท้องถิ่นมีขีดความสามารถและมีศักยภาพในการสนับสนุนงานป้องกันและบรรเทาสาธารณภัย ตลอดจนถึงการรักษาความสงบเรียบร้อยในท้องถิ่น

แนวทางที่ 4 ส่งเสริมให้ผู้นำศาสนาเข้ามามีบทบาทและศักยภาพในการแก้ปัญหาความมั่นคง

ส่วนที่ 6

การนำแผนยุทธศาสตร์การพัฒนาศูนย์การปฏิบัติและการติดตามประเมินผล

1. องค์กรรับผิดชอบในการติดตามและประเมินผล

ตามระเบียบกระทรวงมหาดไทย ว่าด้วยการจัดทำแผนพัฒนาขององค์กรปกครองส่วนท้องถิ่น พ.ศ. 2548 หมวด 6 ข้อ 28 กำหนดให้ผู้บริหารท้องถิ่นแต่งตั้งคณะกรรมการติดตามประเมินผลแผนพัฒนาท้องถิ่น ประกอบด้วย

- (1) สมาชิกสภาท้องถิ่นที่สภาท้องถิ่นคัดเลือกจำนวนสามคน
- (2) ผู้แทนประชาคมที่ประชาคมท้องถิ่นคัดเลือกจำนวนสองคน
- (3) ผู้แทนหน่วยงานที่เกี่ยวข้องที่ผู้บริหารท้องถิ่นคัดเลือกจำนวนสองคน
- (4) หัวหน้าส่วนการบริหารที่คัดเลือกกันเองจำนวนสองคน
- (5) ผู้ทรงคุณวุฒิที่ผู้บริหารท้องถิ่นคัดเลือก

เทศบาลเมืองสุโขทัยได้แต่งตั้งคณะกรรมการติดตามประเมินผลแผนพัฒนา ตามประกาศเทศบาลเมืองสุโขทัย ลงวันที่ 22 กรกฎาคม 2551 (ปรากฏตามรายชื่อในสำเนาคำสั่งแนบท้าย)

โดยให้คณะกรรมการเลือกกรรมการหนึ่งคนทำหน้าที่ประธานคณะกรรมการ และกรรมการอีกหนึ่งคนทำหน้าที่เลขานุการของคณะกรรมการ มีอำนาจหน้าที่ ดังนี้

1. กำหนดแนวทาง วิธีการในการติดตามและประเมินผลแผนพัฒนา
2. ดำเนินการติดตามและประเมินผลแผนพัฒนา
3. รายงานผลและเสนอความเห็นซึ่งได้จากการติดตามและประเมินผลแผนพัฒนาต่อผู้บริหารท้องถิ่น เพื่อให้ผู้บริหารท้องถิ่นเสนอต่อสภาท้องถิ่น คณะกรรมการพัฒนาท้องถิ่น และประกาศผลการติดตามและประเมินผลแผนพัฒนาให้ประชาชนในท้องถิ่นทราบโดยทั่วกันอย่างน้อยปีละหนึ่งครั้งภายในเดือนธันวาคมของทุกปี ทั้งนี้ให้ปิดประกาศโดยเปิดเผยไม่น้อยกว่าสามสิบวัน
4. แต่งตั้งคณะอนุกรรมการหรือคณะทำงานเพื่อช่วยปฏิบัติงานตามที่เห็นสมควร

2. วิธีการติดตามและประเมินผล

การติดตามและประเมินผลโครงการ โดยคำนึงถึงความเหมาะสมของแต่ละโครงการ ทั้งนี้ควรกำหนดช่วงเวลาในการติดตามและประเมินผลและเสนอความเห็น ซึ่งได้จากการติดตามและประเมินผลต่อผู้บริหารท้องถิ่น เพื่อให้ผู้บริหารท้องถิ่นนำเสนอต่อสภาท้องถิ่น คณะกรรมการพัฒนาท้องถิ่น และประกาศผลการติดตามและประเมินผลแผนพัฒนาให้ประชาชนในท้องถิ่นทราบโดยทั่วกัน อย่างน้อยปีละ 1 ครั้ง ภายในเดือนธันวาคมของทุกปี
